



# CARACTERÍSTICAS DEMOGRÁFICAS Y SOCIOECONÓMICAS COMUNA DE ROMERAL

*Realizado en abril, 2026  
Publicado en mayo, 2026*

# DEMOGRAFÍA

## CARACTERÍSTICAS GENERALES

Romeral se ubica en la región del Maule en la provincia de Curicó. Tiene una superficie de 1.597 km<sup>2</sup>. Limita por el norte con la Región de O'Higgins y con la comuna de Teno, al sur y al oeste con la comuna de Curicó y al este con Argentina (Municipalidad de Romeral, 2021).

## HISTORIA DE LA COMUNA

En la época de la colonia, Romeral era un llano inhóspito, cubierto por montes vírgenes de Romero, de donde viene su nombre. Con los años se formaron pequeñas propiedades en las que se plantaron viñedos y árboles frutales a las que se les daba el nombre de Finquitas, (pequeñas parcelas). A fines de la Colonia el número de estas Finquitas es considerable, constituyendo un agrupamiento humano, lo que hizo que posteriormente se transformara en Aldea (Municipalidad de Romeral, 2026).

En un comienzo la comuna se llamó Villa Alegre, cambiándose por el de Romeral. Por Decreto del 16 de abril de 1898, la Aldea de Villa Alegre, obtuvo el Título de Villa. En 1925 a pedido de la Municipalidad y para evitar confusiones se cambió oficialmente el nombre de Comuna de Villa Alegre por el de Comuna de Romeral (Municipalidad de Romeral, 2026).

La historia de la comuna se confunde en sus comienzos con la de la antigua hacienda El Guíaco, que comprendía en la época colonial casi todo el territorio de la actual comuna (Municipalidad de Romeral, 2026).

### COMUNAS DE LA REGIÓN DEL MAULE

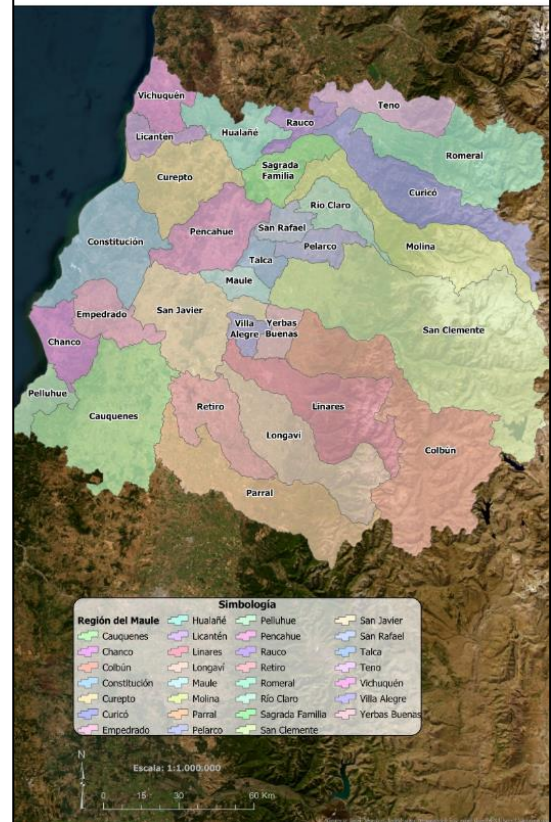

Comunas de la Región del Maule

Fuente: Elaborado a partir de la División Política Administrativa de la Subsecretaría de Desarrollo Regional y Administrativo (2023).

## POBLACIÓN

De acuerdo con el Censo de Población y Vivienda realizado en 2024, la población de Romeral alcanza un total de 17.233 habitantes, aumentando aproximadamente un 14% respecto del Censo del año 2017 (Biblioteca del Congreso Nacional, 2025).

**Tabla 1: Comparación Población total 2017 y 2024. Comuna de Romeral**

Unidad Territorial	Población Total 2017	Población Total 2024	% de variación
Romeral	15.187	17.233	13,5

*Fuente: Desarrollado a partir de resultados del Censo de Población y Vivienda 2017 y 2024, Biblioteca del Congreso Nacional (2025).*

En la tabla anterior se puede apreciar la población del año 2017 y la del año 2024, resultados de los Censos de Población y Vivienda realizados por el Instituto Nacional de Estadísticas (INE).

Según el INE, el año 2024, en lo referente a población desagregada por sexo, hubo una disminución en el índice de masculinidad de aproximadamente un 4% con respecto al año 2017 (Biblioteca del Congreso Nacional, Reportes Comunes, 2025).

**Tabla 2: Población por sexo e índice de masculinidad. Comuna de Romeral**

Unidad territorial	Año 2017		Año 2024		Índice de masculinidad	
	Hombres	Mujeres	Hombres	Mujeres	2017	2024
Romeral	7.624	7.563	8.448	8.785	100,8	96,2

*Fuente: Realizado a partir de resultados del Censo de Población y Vivienda 2017 y 2024, Biblioteca del Congreso Nacional (2025).*



*Población por sexo 2017 y 2024, comuna de Romeral*  
*Fuente: Elaborado a partir de resultados del Censo de Población y Vivienda 2017 y 2024, Biblioteca del Congreso Nacional (2025).*

**Tabla 3: Distribución de la población por rango etario 2017 y 2024. Comuna de Romeral**

Rango de edad	Año 2017		Año 2024	
	Total	Distribución por grupos de edad (%)	Total	Distribución por grupos de edad (%)
<b>0 a 14</b>	3.031	20	3.167	18
<b>15 a 29</b>	3.188	21	3.269	19
<b>30 a 44</b>	3.273	22	3.776	22
<b>45 a 64</b>	3.955	26	4.616	27
<b>65 o más años</b>	1.740	11	2.405	14

Fuente: Desarrollado a partir de resultados del Censo de Población y Vivienda 2024, Instituto Nacional de Estadísticas (INE), Biblioteca del Congreso Nacional (2025).

En el siguiente gráfico se puede apreciar la variación de población por edad desde el Censo de Población y Vivienda año 2017 al año 2024.

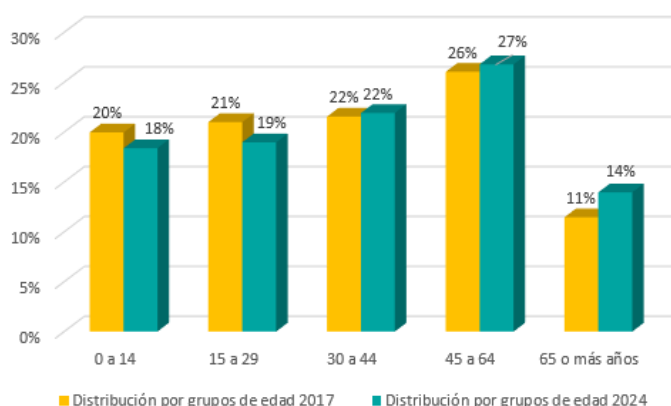

*Distribución de la población por rango de edad. Comuna de Romeral*

Fuente: Confeccionado a partir de resultados Censo de Población y Vivienda 2017 y 2024.

De acuerdo con el Registro Social de Hogares de la comuna de Romeral a marzo del 2025, un 3,8% de la población se declara pertenecer a un pueblo originario, mientras un 2,4% corresponde a población extranjera (Biblioteca Congreso Nacional, Reportes comunales 2025).

# INDICADORES ECONÓMICOS

## EMPRESAS

En el año 2023, la comuna de Romeral contaba con 1.983 empresas, de las cuales 1.067 eran *microempresas*, representando aproximadamente un 54%. Lo siguen las *pequeñas empresas* con 367 unidades lo que se traduce en un 19% del total de empresas (Biblioteca del Congreso Nacional, 2025).

A continuación, se presenta el número de empresas de acuerdo con los principales rubros clasificados por el Servicio de Impuestos Internos:

**Tabla 4: Número de empresas según rubro económico año 2023. Comuna de Romeral**

Rubro	N°
Agricultura ganadería silvicultura y pesca	706
Comercio al por mayor y al por menor; reparación de vehículos automotores y motocicletas	459
Transporte y almacenamiento	259
Industria Manufacturera	116
Actividades de alojamiento y de servicio de comidas	82
Construcción	74
Actividades de servicios administrativos y de apoyo	62
Otras actividades de servicios	48
Actividades inmobiliarias	45
Actividades financieras y de seguros	30
Actividades profesionales científicas y técnicas	27
Actividades de atención de la salud humana y de asistencia social	18
Otras	57

Fuente: Desarrollado a partir de la Biblioteca del Congreso Nacional, Reportes Comunes (2025).

## TRABAJADORES DEPENDIENTES

La fuerza laboral en la comuna ha tenido un comportamiento decreciente anual como se puede apreciar en la siguiente tabla:

**Tabla 5: Número de trabajadores según tamaño de empresa. Comuna de Romeral**

Tamaño empresa	2021	2022	2023
Micro	1.075	632	793
Pequeña	4.068	4.667	3.701
Mediana	6.667	6.508	7.140
Grande	19.402	19.343	15.281
Sin venta/sin información	1.056	1.051	1.106
Total	32.268	32.201	28.021

Fuente: Elaborado a partir de la Biblioteca del Congreso Nacional, Reportes Comunes (2025).

Los rubros que concentraron el mayor número de trabajadores al año 2023 fueron: Agricultura ganadería silvicultura y pesca; Comercio al por mayor y al por menor reparación de vehículos automotores y motocicletas; y Administración pública y defensa planes de seguridad social de afiliación obligatoria, abarcando el 51%, 20% y 10% respectivamente del total de trabajadores (Biblioteca del Congreso Nacional, 2025).

# INDICADORES SOCIALES Y EDUCACIONALES

## SERVICIOS BÁSICOS

Se refiere fundamentalmente al acceso al agua potable de los hogares; en el caso de las áreas urbanas, el agua proviene de la red pública o sistema de distribución de fuentes subterráneas o superficiales. En las áreas rurales, en cambio, se relaciona con aquellos hogares que cuentan con una llave fuera de la vivienda y/o disponibilidad de servicio de eliminación de aguas servidas (solución diferente a W.C conectado a alcantarillado o fosa séptica) (Biblioteca del Congreso Nacional, Reportes Comunales, 2023).

Las personas carentes de servicios básicos en la comuna a marzo del 2025 corresponden a un promedio de 15% de la población. Por otro lado, para el mismo período el porcentaje de hogares en situación de hacinamiento fue del 10% (Biblioteca del Congreso Nacional, 2025)

## TASA DE POBREZA POR INGRESOS

De la encuesta de Caracterización Socioeconómica (CASEN) se puede determinar el porcentaje de “pobreza por ingresos”, el que considera en situación de pobreza a aquellos hogares cuyos ingresos son inferiores al mínimo establecido para satisfacer las necesidades básicas de sus miembros y en situación de pobreza extrema a aquellos hogares cuyos ingresos son inferiores al mínimo establecido para satisfacer las necesidades alimentarias de sus miembros (Biblioteca del Congreso Nacional, 2021).

En la comuna los resultados de la encuesta CASEN 2017, indican un 11,7% de pobreza por ingresos, variable que disminuye a 7,7% de acuerdo con la misma encuesta en el año 2022 (Biblioteca del Congreso Nacional, 2025).

La pobreza multidimensional identifica múltiples carencias a nivel de los hogares y las personas en los ámbitos de la salud, educación y nivel de vida. Cada miembro de una familia es clasificado como pobre o no pobre en función del número de carencias que experimente su hogar (Biblioteca del Congreso Nacional, 2021).

Según los resultados de la encuesta CASEN 2017, Romeral presenta un 24,1% de pobreza multidimensional, indicador que disminuye a 16,4% en el año 2022 (Biblioteca del Congreso Nacional, 2025).

## ESTABLECIMIENTOS EDUCACIONALES

A continuación, se presenta el número de establecimientos educacionales y matrícula de la comuna según su dependencia administrativa, es decir establecimientos de educación básica y media según el tipo de sostenedor:

**Tabla 6: Establecimientos educacionales y matrículas según dependencia administrativa, año 2024. Comuna de Romeral**

Dependencia administrativa	N° Establecimientos	N° Matrículas
Municipal	10	1.831
Particular Subvencionado	1	739

Fuente: Confeccionado a partir de datos de la Biblioteca del Congreso Nacional, Estadísticas territoriales (2025).

En la siguiente tabla se muestra el número de matrículas escolares según el nivel de enseñanza impartido, lo que se refiere a los niveles de organización de la enseñanza formal básica y media avalada y subvencionada por el Estado:

**Tabla 7: Matrículas escolares según el nivel de enseñanza impartido, año 2024. Comuna de Romeral**

Nivel de enseñanza	N° de matrículas
Educación Parvularia	324
Enseñanza Básica Niños	1.660
Enseñanza Básica Adultos	12
Educación Especial	84
Enseñanza Media Humanístico-Científica Jóvenes	323
Enseñanza Media Humanístico-Científica Adultos	57
Enseñanza Media Técnico Profesional y Artística, Jóvenes	170

Fuente: Confeccionado a partir de datos de la Biblioteca del Congreso Nacional, Estadísticas territoriales (2025).

# INDICADORES DE SALUD

## NATALIDAD Y MORTALIDAD INFANTIL

La tasa de natalidad corresponde al número de nacidos vivos por 1.000 habitantes en un determinado año y la tasa de mortalidad infantil corresponde al número de defunciones de niños/as menores de 1 año por 1.000 nacidos vivos (Biblioteca del Congreso Nacional, 2025).

La tasa de natalidad para el año 2022 fue de 11,5% y la mortalidad infantil de 5,2% para el mismo año (Biblioteca del Congreso Nacional, 2025).

## ESTABLECIMIENTOS DE SALUD

De acuerdo con el Departamento de Estadísticas e Información de Salud (DEIS) del Ministerio de Salud, Romeral cuenta con cinco establecimientos de salud al 29 de abril del 2025.

**Tabla 8: Establecimientos de salud año 2025. Comuna de Romeral**

Establecimiento	N°
Centro de Salud Familiar	1
Posta de Salud Rural	3
Servicio de Urgencia Rural	1

*Fuente: Confeccionado a partir de datos de la Biblioteca del Congreso Nacional, Estadísticas territoriales (2025).*

---

# BIBLIOGRAFÍA

Biblioteca Del Congreso Nacional. (2025). *Romeral*.  
<https://www.bcn.cl/siit/reportescomunales/comunas v.html?anno=2025&idcom=7306>

Portal Municipalidad de Romeral  
[https://muniromeral.cl/romeral/?page\\_id=2993](https://muniromeral.cl/romeral/?page_id=2993)

Municipalidad de Romeral. (2021). *Plan de Desarrollo Comunal 2021-2024*.  
<https://muniromeral.cl/romeral/wp-content/uploads/2022/08/Pladeco.pdf>