

ABRIL DE 2025

CARACTERÍSTICAS DEMOGRÁFICAS Y SOCIOECONÓMICAS COMUNA DE VICUÑA

DEMOGRAFÍA

CARACTERÍSTICAS GENERALES

Vicuña se ubica en la provincia de Elqui, región de Coquimbo. Limita al oeste con las comunas de La Higuera, La Serena y Andacollo; al este con Argentina; y al sur con Paihuano y Río Hurtado. Posee una superficie de 7.694 km². En Vicuña pasó su infancia la célebre poetisa chilena Gabriela Mistral (Subsecretaría de Desarrollo Regional y Administrativo).

HISTORIA DE LA COMUNA

Los Diaguitas fueron una de las primeras culturas que poblaron el Valle del Elqui hace más de mil años, se tienen vestigios de ellos gracias a los utensilios, pinturas y distintos objetos que se han encontrado. Dicha cultura llegó desde las mesetas altas andinas desde que se asentaron en los cerros del valle aprendieron a vivir de la caza, recolección de frutos, pesca y con el paso del tiempo para aprovechar la tierra y el agua de los ríos cercanos desarrollaron métodos efectivos de riego (https://lc.cx/tOL_4K).

El norte chico fue la primera región en ser conquistada y posteriormente colonizada por los españoles. Muy codiciada por los productivos valles que la rodean, desde su colonización gran parte de ellos fue dedicada al cultivo de vid, frutos que permitían obtener excelentes vinos (https://lc.cx/tOL_4K).

Para ello los españoles usaban a los indios de la región como mano de obra para la producción; la producción alta de uvas y la especialización que estaban obteniendo dieron paso a la producción de su aguardiente conocido en la actualidad como pisco. Para darlo a conocer en distintos lugares se enviaba el producto a lomo de mula desde las plantas productoras a otras localidades cercanas (https://lc.cx/tOL_4K).

Vicuña fue fundado el 22 de febrero de 1821, por el coronel Joaquín Vicuña Larraín, quien es considerado como el primer intendente de la provincia de Coquimbo; en sus

inicios se llamó Villa de San Isidro de Vicuña y pasaba el año 1872 cuando fue declarada ciudad, tomando el nombre de Vicuña para honrar a quien la fundó (https://lc.cx/tOL_4K).

El primer teniente gobernador fue don Santiago Iglesias, así fue como por ley de República el 30 de agosto del año 1826, Chile se dividió en ocho provincias y estas a su vez en departamentos, naciendo así el Departamento de Elqui que abarca todo el Valle de Elqui teniendo como capital comunal a la ciudad de Vicuña (https://lc.cx/tOL_4K).

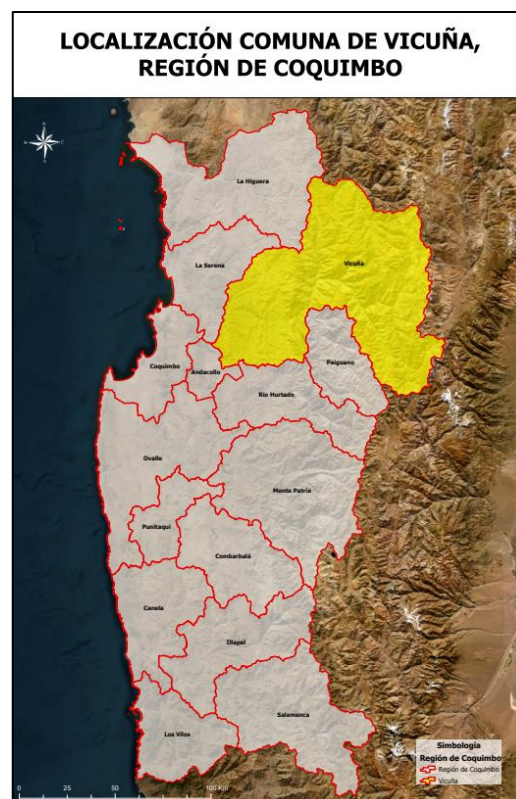

Límite comunal Vicuña

Fuente: Elaborado a partir de la División Política Administrativa de la Subsecretaría de Desarrollo Regional y Administrativo (2023).

POBLACIÓN

De acuerdo con el Censo de Población y Vivienda realizado en 2017, la población de Vicuña alcanza un total de 27.771 habitantes, de los cuales 10.778 corresponden a población rural, es decir alrededor de un 39% de la población total (Biblioteca del Congreso Nacional, 2024).

Tabla 1: Comparación Población total 2017 y proyecciones 2024. Comuna de Vicuña

Unidad Territorial	Población Total 2017	Proyección Población Total 2024	% de variación
Vicuña	27.771	30.541	10

Fuente: Desarrollado a partir de resultados del Censo de Población y Vivienda 2017 y proyecciones 2024, Instituto Nacional de Estadísticas (2017), Biblioteca del Congreso Nacional (2024).

En la tabla anterior se puede apreciar la población del año 2017 y la proyectada al año 2024 por el Instituto Nacional de Estadísticas (INE).

Según las proyecciones del INE para el año 2024, en lo referente a población desagregada por sexo, se proyectó un aumento de la población de mujeres con respecto al año 2017 de aproximadamente un 11% (Biblioteca del Congreso Nacional, Reportes Comunales, 2024).

Tabla 2: Población por sexo e índice de masculinidad. Comuna de Vicuña

Unidad territorial	Año 2017		Proyección año 2024		Índice de masculinidad	
	Hombres	Mujeres	Hombres	Mujeres	2017	2024
Vicuña	13.792	13.979	15.019	15.522	98,7	96,8

Fuente: Realizado a partir de resultados del Censo de Población y Vivienda 2017 y proyecciones 2024, Instituto Nacional de Estadísticas (2017), Biblioteca del Congreso Nacional (2024).



Población por sexo 2017 y proyección 2024, comuna de Vicuña
 Fuente: Elaborado a partir de resultados del Censo de Población y Vivienda 2017 y proyecciones 2023, Instituto Nacional de Estadísticas (2017), Biblioteca del Congreso Nacional (2024).

Tabla 3: Distribución de la población por rango etario. Comuna de Vicuña

INDICADORES ECONÓMICOS Y SOCIALES

EMPRESAS

En el año 2022, la comuna de Vicuña contaba con 1.885 empresas, en su mayoría *microempresas*, representando aproximadamente un 67% del total con 1.264 empresas. Lo siguen las *pequeñas empresas* con 268 unidades lo que se traduce en un 14% del total de empresas (Biblioteca del Congreso Nacional, 2024).

A continuación, se presenta el número de empresas de acuerdo con los principales rubros clasificados por el Servicio de Impuestos Internos:

Tabla 4: Número de empresas según rubro económico año 2022. Comuna de Vicuña

Rubro	N°
Comercio al por mayor y al por menor; reparación de vehículos automotores y motocicletas	622
Agricultura, ganadería, silvicultura y pesca	386
Actividades de alojamiento y servicios de comida	204
Industria Manufacturera	150
Transporte y almacenamiento	137
Construcción	80
Actividades de servicios administrativos y de apoyo	51
Actividades profesionales, científicas y técnicas	46
Otras actividades de servicios	42
Explotación de minas y canteras	26
Suministro de agua; evacuación de aguas residuales, gestión de desechos y descontaminación	25
Otras	116

Fuente: Desarrollado a partir de la Biblioteca del Congreso Nacional, Reportes Comunales (2024).

TRABAJADORES DEPENDIENTES

La fuerza laboral ha tenido un decrecimiento anual como se puede apreciar en la siguiente tabla:

Tabla 5: Número de trabajadores según tamaño de empresa. Comuna de Vicuña

Tamaño empresa	2020	2021	2022
Micro	1.435	1.168	1.096
Pequeña	6.565	5.241	5.486
Mediana	1.266	1.061	948
Grande	1.491	1.828	1.689
Sin venta/sin información	976	827	764
Total	11.733	10.125	9.983

Fuente: Elaborado a partir de la Biblioteca del Congreso Nacional, Reportes Comunales (2024).

Los rubros que concentraron el mayor número de trabajadores al año 2022 fueron: Agricultura, ganadería, silvicultura y pesca; administración pública y defensa; planes de seguridad social de afiliación obligatoria; y explotación de minas, abarcando el 41%, 14% y 11% respectivamente del total de trabajadores (Biblioteca del Congreso Nacional, 2024).

SERVICIOS BÁSICOS

Hablar de servicios básicos es referirse fundamentalmente al acceso al agua potable de los hogares; en el caso de las áreas urbanas, el agua proviene de la red pública o sistema de distribución de fuentes subterráneas o superficiales (pozo o noria, río, vertiente, lago o estero, camión aljibe). En las áreas rurales, en cambio, se relaciona con aquellos hogares que cuentan con una llave fuera de la vivienda y/o disponibilidad de servicio de eliminación de aguas servidas (solución diferente a W.C conectado a alcantarillado o fosa séptica) (Biblioteca del Congreso Nacional, Reportes Comunales, 2023).

Las personas carentes de servicios básicos en la comuna de Vicuña a diciembre del 2023 corresponden a un promedio de 13,7% de la población. Por otro lado, para el mismo período el porcentaje de hogares en situación de hacinamiento fue del 8,6% (Biblioteca del Congreso Nacional, 2024).

TASA DE POBREZA POR INGRESOS

De la encuesta de Caracterización Socioeconómica (CASEN) se puede determinar el porcentaje de “pobreza por ingresos”, el que considera en situación de pobreza a aquellos hogares cuyos ingresos son inferiores al mínimo establecido para satisfacer las necesidades básicas de sus miembros y en situación de pobreza extrema a aquellos hogares cuyos ingresos son inferiores al mínimo establecido para satisfacer las necesidades alimentarias de sus miembros (Biblioteca del Congreso Nacional, 2021).

En la comuna de Vicuña los resultados de la encuesta CASEN 2017, indican un 12,3% de pobreza por ingresos, variable que disminuye a 10,9% de acuerdo con la misma encuesta en el año 2022 (Biblioteca del Congreso Nacional, 2024).

La pobreza multidimensional identifica múltiples carencias a nivel de los hogares y las personas en los ámbitos de la salud, educación y nivel de vida. Cada miembro de una familia es clasificado como pobre o no pobre en función del número de carencias que experimente su hogar (Biblioteca del Congreso Nacional, 2021).

Dado lo anterior, según los resultados de la encuesta CASEN 2017, esta comuna presenta un 23,2% de pobreza multidimensional, indicador que disminuye a 19,5% en el año 2022 (Biblioteca del Congreso Nacional, 2024)

INDICADORES DE SALUD

NATALIDAD Y MORTALIDAD INFANTIL

La tasa de natalidad corresponde al número de nacidos vivos por 1.000 habitantes en un determinado año y la tasa de mortalidad infantil corresponde al número de defunciones de niños/as menores de 1 año por 1.000 nacidos vivos (Biblioteca del Congreso Nacional, 2023).

Para comparar los porcentajes de natalidad y mortalidad infantil al año 2020 se presenta el siguiente gráfico:

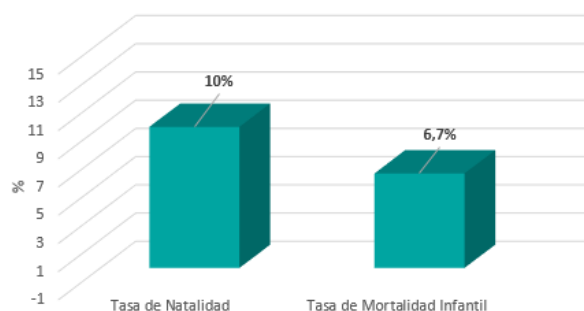

Tasa de Natalidad y Mortalidad Infantil 2020. Comuna de Vicuña

Fuente: Elaborado a partir de información de reportes comunales de la Biblioteca del Congreso Nacional, 2024.

ESTABLECIMIENTOS DE SALUD

De acuerdo con el Departamento de Estadísticas e Información de Salud (DEIS) del Ministerio de Salud, Vicuña cuenta con 14 establecimientos de salud al 12 de enero del 2024.

Tabla 6: Establecimientos de salud año 2024. Comuna de Vicuña

Establecimiento	N°
Centro de Salud Familiar	1
Centro de Diálisis	1
Centro de Salud Privado	1
Hospital	1
Laboratorio Clínico	1
Posta de Salud Rural	9

Fuente: Confeccionado a partir de la Biblioteca del Congreso Nacional, Estadísticas territoriales (2024).

La población comunal inscrita validada en Servicios de Salud Municipal al año 2022 fue de 15.438 personas (Biblioteca del Congreso Nacional, 2024).

BIBLIOGRAFÍA

Biblioteca Del Congreso Nacional. (2017). *Vicuña. Reporte comunal*.
https://www.bcn.cl/siit/reportescomunales/comunas_v.html?anno=2017&idcom=4106

Biblioteca Del Congreso Nacional. (2024). *Vicuña. Reporte comunal*.
https://www.bcn.cl/siit/reportescomunales/comunas_v.html?anno=2024&idcom=4106

Subsecretaría de Desarrollo Regional y Administrativo (SUBDERE).
<https://www.subdere.gov.cl/divisi%C3%B3n-administrativa-de-chile/gobierno-regional-de-coquimbo/provincia-de-elqui/vicu%C3%B1a>

Portal Turismo Elqui <https://turismoelqui.cl/vicuna>