

ABRIL DE 2025

# ATRACTIVOS TURÍSTICOS COMUNA DE CHIMBARONGO

# ATRATIVIVOS TURÍSTICOS

## HOSPITAL DE MERCEDES

Emplazado frente al antiguo "Camino Real a la Frontera de Arauco", el inmueble se instala en la principal ruta interurbana de la comuna y frente a la Iglesia de San José, la cual fue edificada en el siglo XVII, conformando una zona de alto interés patrimonial y de potencial arqueológico (Consejo de Monumentos Nacionales).

Los orígenes del hospital dan cuenta del funcionamiento y los modos de financiamiento de la salud pública chilena a inicios del siglo XX, en tanto la comunidad de Chimbarongo aportó recursos y aunó esfuerzos con entidades públicas para llevar a cabo el proyecto hospitalario (Consejo de Monumentos Nacionales).

Posee características tecnológicas que lo situaron como un hospital moderno y vanguardista para su época, considerando la funcionalidad y racionalización de los espacios mediante el esquema de pabellones (Consejo de Monumentos Nacionales).

En el año 2023 fue declarado Monumento Histórico (Consejo de Monumentos Nacionales).



*Hospital de Mercedes*

Fuente: <https://lc.cx/yku8GA>

## CONVENTO LA MERCED

La extensa propiedad de Chimbarongo fue de Juan Bautista de Porras, que en 1612 la donó a la Orden Mercedaria, quienes fundaron ahí un convento con frailes procedentes del despoblamiento de la ciudad de San Luis de Loyola, en Cuyo. El convento se encuentra ubicado en un extremo del sector urbano, al costado oriente de la calle Miraflores que comunica Chépica con la costa. En su mayoría las construcciones de esta calle son de estilo colonial, guardando una unidad formal y tipológica (Municipalidad de Chimbarongo, 2022).

## PARROQUIA SAN JOSÉ

Se origina en el convento que tuvieron los mercedarios en Chimbarongo desde 1612. En 1663 el obispo Humanzoro erigió la parroquia de San José de Toro, en terrenos de la familia Toro Mazo contiguas al convento. La parroquia tuvo numerosas ubicaciones, hasta que en 1881 recibió terrenos en la villa de Chimbarongo, donde se colocó la primera piedra en 1888 y se concluyó su construcción en 1901. En el terremoto de 1906, la iglesia perdió su campanario (Municipalidad de Chimbarongo, 2022).



*Parroquia San José*

Fuente: <https://lc.cx/wnntTX>

## ESTACIÓN DE FERROCARRILES CHIMBARONGO

Monumento nacional construido años después que llegara hasta ese lugar la línea del ferrocarril, en 1865. Posiblemente es posterior de 1884, cuando se vende y subdivide la enorme hacienda de los mercedarios originando varios fundos en los que se inició una gran actividad; se encuentra en el sector oriente del pueblo de Chimbarongo, al lado oriente de la línea férrea. Al frente, al otro lado de la línea existen bodegas que forman parte de la estación (Municipalidad de Chimbarongo, 2022).



Estación de Ferrocarriles Chimbarongo  
Fuente: Consejo de Monumentos Nacionales

## CASA EX FUNDO SANTA ELISA

Propiedad originada en la gran estancia que los Padres Mercedarios tuvieron en Chimbarongo desde 1612. El trazado del ferrocarril hacia 1860 los llevó a vender algunos lotes inmediatos a la línea y en 1880 vendieron hijuelas mayores. Santa Elisa debió originarse en alguna de estas divisiones, pero no tuvo su nombre hasta 1895 aproximadamente cuando lo adquiere el diputado Luis Eguiguren Valero, casado con Elisa Irrarrázaval Correa, quienes construyeron una gran casa y construyeron un parque. Se mantuvo en poder de la sucesión Eguiguren Irrarrázaval hasta 1960. Se ubica dentro del pueblo de Chimbarongo, al costado sur de la calle de acceso y detrás de la estación de ferrocarriles donde existen elementos en los cierros que indican una comunicación directa con el fundo. Por la calle Pisagua, hacia el costado sur del parque, se observan algunas ruinas de portones de acceso y cierros originales, hoy ese sector pertenece a otros propietarios que ocupan el frente hacia la calle (Municipalidad de Chimbarongo, 2022).

## CASA FUNDO FAMILIA VALDÉS

Propiedad perteneciente a la familia Valdés Pereira, ambas descendientes de Eliodoro Valdés, su propietario hacia 1900. Este fundo fue parte de la antigua hacienda de los mercedarios, dueños de una enorme propiedad que cubría todo el sector poniente de Chimbarongo, donde se instalaron a inicios del siglo XVII. Al parecer, la casa de este fundo habría sido bodega o parte de una antigua construcción mercedaria. Ubicada en el sector de acceso al pueblo de Chimbarongo, se emplaza a un costado de la carretera, desde la cual se aprecia un gran y frondoso parque frente a la vivienda hacia la carretera (Municipalidad de Chimbarongo, 2022).



Casa fundo familia Valdés  
Fuente: <https://lc.cx/uVje9l>

## FUNDO SANTA ELENA

Propiedad originada en la gran estancia que los Padres Mercedarios tuvieron en Chimbarongo desde 1612. En 1880 hijuelaron la hacienda y compraron este sector los hermanos Adolfo y Félix Blanco asociados a Miguel Prado Bustamante, sociedad disuelta en 1888. Prado conservó este sector y le puso Santa Elena por su esposa Elena Campbell, construyendo la casa actual. Luego de su muerte en 1903 la casa correspondió a Eduardo Prado Campbell, quien vendió a Ernesto Lavín Cabot en 1919 heredándola su hijo Luis Lavín Valdés en 1920. Hoy pertenece a sus descendientes. Se ubica a 4,5 Km. al sur de Chimbarongo por camino Miraflores hacia Convento Viejo, al costado poniente del camino se accede por avenida de plátanos orientales unos 200 m. La vivienda cuenta con múltiples dependencias anexas como caballerizas, bodegas, oficinas y áreas de servicio apartadas de la casa (Municipalidad de Chimbarongo, 2022).

# EMBALSE CONVENTO VIEJO

Obra de ingeniería que abastece de agua de riego a los más importantes valles de la provincia de Colchagua. Debido a su infraestructura es un atractivo turístico, sobre todo por el paisaje en su alrededor. Junto con ello, en sus orillas es utilizado informalmente por visitantes como un lugar de esparcimiento y relajación lo que ha generado algunos impactos negativos como contaminación, atochamiento vehicular y destrucción de espacios naturales entre otros (Municipalidad de Chimbarongo, 2022).

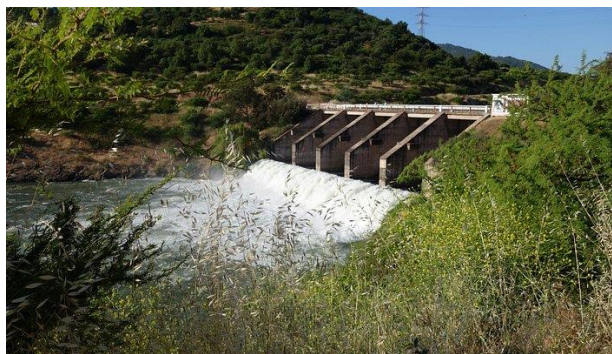

*Embalse Convento Viejo*

Fuente: <https://lc.cx/ASsdD4>

# CELEBRACIONES ESPECIALES, FIESTAS RELIGIOSAS Y POPULARES

## FIESTA MIMBRE

Se realizan actividades y muestras de distintas artes y oficios de la comuna. Además, se realizan tours hacia lugares patrimoniales con el objetivo de mostrar el avance cultural-turístico en la comuna (Municipalidad de Chimbarongo, 2022).



Fiesta Expo Mimbre

Fuente: <https://lc.cx/xMms4l>

## EXPO

## VERANONGO

Se realiza casi todas las tardes de enero y febrero, donde el visitante puede disfrutar de música y un festival con la presentación de artistas de la comuna. Además, se exponen muestras de pinturas de los talleres que se realizan en esta temática (Municipalidad de Chimbarongo, 2022).



Afiche Veranongo, 2024

Fuente: <https://lc.cx/WZtii3>

# BIBLIOGRAFÍA

Consejo de Monumentos Nacionales (CMN).

<https://www.monumentos.gob.cl/monumentos/monumentos-monumentos/hospital-mercedes-chimbarongo>

Municipalidad de Chimbarongo. (2022). *Plan Municipal de Cultura 2022-2026*

<https://www.cultura.gob.cl/redcultura/wp-content/uploads/sites/69/2023/09/pmc-chimbarongo-2022-2026.pdf>