

OCTUBRE DE 2024

CARACTERÍSTICAS DEMOGRÁFICAS Y SOCIOECONÓMICAS COMUNA DE CABILDO

DEMOGRAFÍA

CARACTERÍSTICAS GENERALES

La comuna de Cabildo pertenece a la provincia de Petorca en la región de Valparaíso. Cuenta con una superficie territorial de 1.455 km². Dista a 150 kilómetros de la capital regional y 180 kilómetros de la capital nacional (Municipalidad de Cabildo, 2014).

Limita al norte con la comuna de Petorca, al sur con las comunas de Putaendo, Catemu y Nogales, al oeste con La Ligua y al este con la comuna de Salamanca ubicada en la región de Coquimbo (Municipalidad de Cabildo, 2014).

HISTORIA DE LA COMUNA

Cabildo se remonta a la época de la conquista española, cuando el sector ya era conocido como “el Lugar de Cabildo” haciendo alusión al territorio estratégico donde se reunían los indígenas para parlamentar sobre sus organizaciones guerreras (Municipalidad de Cabildo, 2014).

En los comienzos era sólo un villorrio que con el asentamiento de las compañías mineras fue tomando forma de pueblo. La minería se afianza y genera empleos, se promueve la agricultura y la ganadería, crece el comercio y existe una considerable población flotante en búsqueda de negocios. Pero sin duda, que la llegada del ferrocarril en el año 1890 da un gran impulso a toda la zona. Fue así como se dinamizó el comercio, llegaban víveres para proveer a todo un pueblo que de a poco fue tomando forma de ciudad (Municipalidad de Cabildo, 2014).

El 22 de diciembre de 1891 se crean las Municipalidades del país, sin embargo, esta nueva comuna no tenía representación en el Gobierno de la Subdelegación La Ligua. Ante esta anomalía, un grupo de connotados vecinos se reunieron en lo que se podría llamar un regreso a los orígenes de Cabildo, ya que realizaron la acción de “Cabildear”. Es así como un día 20 de marzo de 1894, en la Primera Sesión del Consejo se creó el Municipio que faltaba a esta comuna (Municipalidad de Cabildo, 2014).

Por su parte el 24 de diciembre de 1891 se promulga la “Ley de la Comuna Autónoma”, que creaba una Municipalidad en todas las capitales de departamentos. El presidente de la República de la época Jorge Montt Álvarez estimó que Cabildo debía ser cabeza de municipio. De esa manera, el 22 de diciembre de 1925, bajo el decreto ley N° 803, se divide a cada una de las provincias en comunas, las cuales sustituyeron a las subdelegaciones (Municipalidad de Cabildo, 2014).

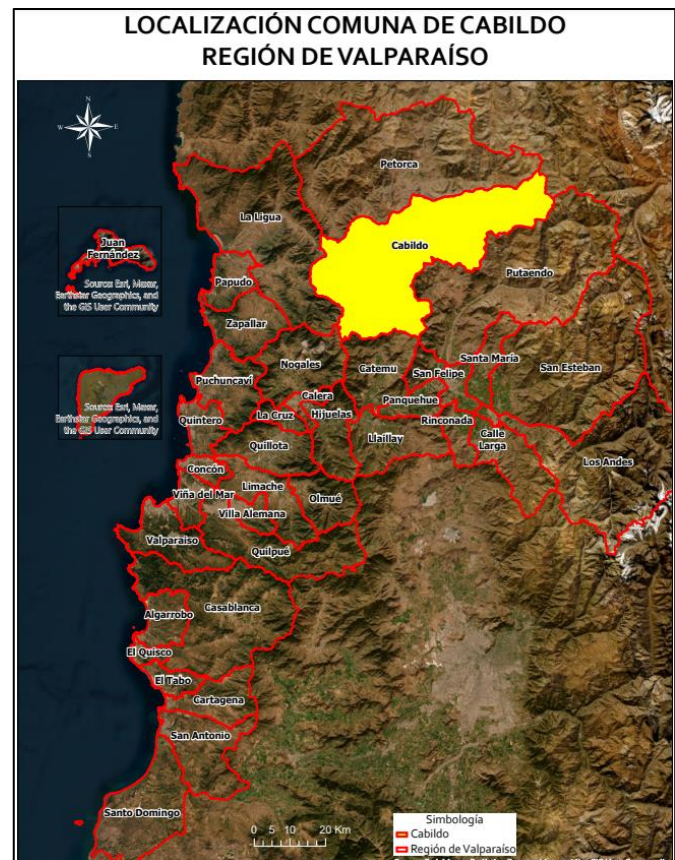

Límite comunal Cabildo

Fuente: Elaborado a partir de la División Política Administrativa de la Subsecretaría de Desarrollo Regional y Administrativo (2023).

POBLACIÓN

De acuerdo con el Censo de Población y Vivienda realizado en 2017, la población de Cabildo asciende a un total de 18.388 habitantes, de los cuales 7.215 corresponden a población rural, es decir alrededor de un 37% de la población total (Biblioteca del Congreso Nacional, 2024).

Tabla 1: Comparación Población total 2017 y proyecciones 2024. Comuna de Cabildo

Unidad Territorial	Población Total 2017	Proyección Población Total 2024	% de variación
Cabildo	19.388	20.757	7,1

Fuente: Desarrollado a partir de resultados del Censo de Población y Vivienda 2017 y proyecciones 2024, Instituto Nacional de Estadísticas (2017), Biblioteca del Congreso Nacional (2024).

En la tabla anterior se puede apreciar la población del año 2017 y la proyectada al año 2024 por el Instituto Nacional de Estadísticas (INE).

Según las proyecciones del INE para el año 2024, en lo referente a población desagregada por sexo, se proyectó un aumento de la población de mujeres con respecto al año 2017 de aproximadamente un 6% (Biblioteca del Congreso Nacional, Reportes Comunales, 2024).

Tabla 2: Población por sexo e índice de masculinidad. Comuna de Cabildo

Unidad territorial	Año 2017		Proyección año 2024		Índice de masculinidad	
	Hombres	Mujeres	Hombres	Mujeres	2017	2024
Cabildo	9.467	9.921	10.211	10.546	95,4	96,8

Fuente: Realizado a partir de resultados del Censo de Población y Vivienda 2017 y proyecciones 2024, Instituto Nacional de Estadísticas (2017), Biblioteca del Congreso Nacional (2024).



Población por sexo 2017 y proyección 2024, comuna de Cabildo

Fuente: Elaborado a partir de resultados del Censo de Población y Vivienda 2017 y proyecciones 2023, Instituto Nacional de Estadísticas (2017), Biblioteca del Congreso Nacional (2024).

Tabla 3: Distribución de la población por rango etario. Comuna de Cabildo

Rango de edad	Total	Distribución por grupos de edad (%)
0 a 14	4.272	22
15 a 29	3.924	20
30 a 44	3.826	20
45 a 64	4.941	25
65 o más años	2.425	13

Fuente: Desarrollado a partir de resultados del Censo de Población y Vivienda 2017, Instituto Nacional de Estadísticas (INE), Biblioteca del Congreso Nacional (2024).

La mayor parte de la población se distribuye ente los 45 a 64 años.

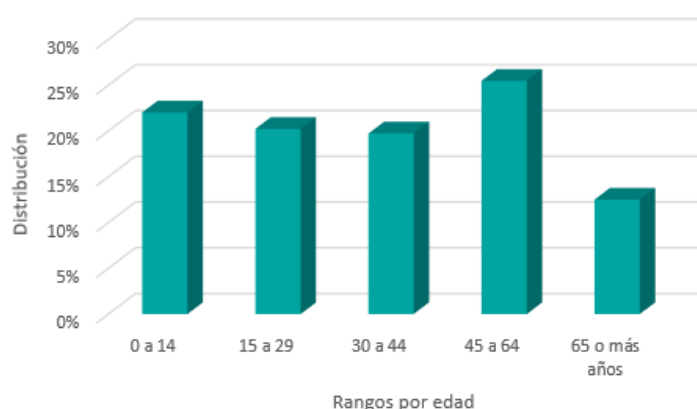

Distribución de la población por rango de edad. Comuna de Cabildo

Fuente: Confeccionado a partir de resultados Censo de Población y Vivienda 2017, Instituto Nacional de Estadísticas (2017).

De acuerdo con el Censo de Población del 2017, aproximadamente un 5% de los habitantes de Cabildo declaró pertenecer a algún pueblo originario, de los cuales la mayoría descende de la etnia mapuche, representando un 3% de la población total comunal de ese año. Por otro lado, el 1,7% de la población corresponde a extranjeros/ras (personas que declararon haber nacido en el extranjero residiendo habitualmente en Chile), dato a enero del 2024 (Biblioteca Congreso Nacional, Reportes comunales 2017-2024).

INDICADORES ECONÓMICOS Y SOCIALES

EMPRESAS

En el año 2022, la comuna de Cabildo contaba con 1.818 empresas, en su mayoría *microempresas*, representando aproximadamente un 60% del total con 1.096 empresas. Lo siguen las *pequeñas empresas* con 269 unidades lo que se traduce en un 15% del total de empresas (Biblioteca del Congreso Nacional, 2024).

A continuación, se presenta el número de empresas de acuerdo con los principales rubros clasificados por el Servicio de Impuestos Internos:

Tabla 4: Número de empresas según rubro económico año 2022. Comuna de Cabildo

Rubro	N°
Comercio al por mayor y al por menor; reparación de vehículos automotores y motocicletas	614
Agricultura, ganadería, silvicultura y pesca	409
Transporte y almacenamiento	192
Construcción	111
Explotación de minas y canteras	103
Actividades de alojamiento y servicios de comida	86
Industria manufacturera	85
Actividades de servicios administrativos y de apoyo	51
Otras actividades de servicios	40
Actividades profesionales, científicas y técnicas	25
Otras	102

Fuente: Desarrollado a partir de la Biblioteca del Congreso Nacional, Reportes Comunales (2024).

TRABAJADORES DEPENDIENTES

La fuerza laboral ha tenido un comportamiento heterogéneo anual como se puede apreciar en la siguiente tabla:

Tabla 5: Número de trabajadores según tamaño de empresa. Comuna de Cabildo

Tamaño empresa	2020	2021	2022
Micro	924	1.661	1.582
Pequeña	2.074	2.118	2.121
Mediana	1.041	1.216	915
Grande	618	696	706
Sin venta/sin información	884	133	93
Total	5.541	5.824	5.417

Fuente: Elaborado a partir de la Biblioteca del Congreso Nacional, Reportes Comunales (2024).

Los rubros que concentraron el mayor número de trabajadores al año 2022 fueron: Agricultura, ganadería, silvicultura y pesca; administración pública y defensa; planes de seguridad social de afiliación obligatoria; y explotación de minas y canteras, abarcando el 26%, 17% y 16% del total de trabajadores respectivamente (Biblioteca del Congreso Nacional, 2024).

SERVICIOS BÁSICOS

Hablar de servicios básicos es referirse fundamentalmente al acceso al agua potable de los hogares; en el caso de las áreas urbanas, el agua proviene de la red pública o sistema de distribución de fuentes subterráneas o superficiales (pozo o noria, río, vertiente, lago o estero, camión aljibe). En las áreas rurales, en cambio, se relaciona con aquellos hogares que poseen una llave fuera de la vivienda y/o disponibilidad de servicio de eliminación de aguas servidas (solución diferente a W.C conectado a alcantarillado o fosa séptica) (Biblioteca del Congreso Nacional, Reportes Comunales, 2023).

Las personas carentes de servicios básicos en la comuna de Cabildo a diciembre del 2023 corresponden a un promedio de 5,3% de la población. Por otro lado, para el mismo período el porcentaje de hogares en situación de hacinamiento fue del 10% (Biblioteca del Congreso Nacional, 2024).

TASA DE POBREZA POR INGRESOS

De la encuesta de Caracterización Socioeconómica (CASEN) se puede determinar el porcentaje de “pobreza por ingresos”, el que considera en situación de pobreza a aquellos hogares cuyos ingresos son inferiores al mínimo establecido para satisfacer las necesidades básicas de sus miembros, y en situación de pobreza extrema a aquellos hogares cuyos ingresos son inferiores al mínimo establecido para satisfacer las necesidades alimentarias de sus miembros (Biblioteca del Congreso Nacional, 2021).

En la comuna de Cabildo los resultados de la encuesta CASEN 2017, indican un 16,4% de pobreza por ingresos, variable que disminuye a 8,9% de acuerdo con la misma encuesta en el año 2022 (Biblioteca del Congreso Nacional, 2024).

La pobreza multidimensional identifica múltiples carencias a nivel de los hogares y las personas en los ámbitos de la salud, educación y nivel de vida. Cada miembro de una familia es clasificado como pobre o no pobre en función del número de carencias que experimente su hogar (Biblioteca del Congreso Nacional, 2021).

Dado lo anterior, según los resultados de la encuesta CASEN 2017, esta comuna posee un 25,3% de pobreza multidimensional, indicador que disminuye a 20,5% en el año 2022 (Biblioteca del Congreso Nacional, 2024)

INDICADORES DE SALUD

NATALIDAD Y MORTALIDAD INFANTIL

La tasa de natalidad corresponde al número de nacidos vivos por 1.000 habitantes en un determinado año y la tasa de mortalidad infantil corresponde al número de defunciones de niños/as menores de 1 año por 1.000 nacidos vivos (Biblioteca del Congreso Nacional, 2023).

Para comparar los porcentajes de natalidad y mortalidad infantil al año 2020 se presenta el siguiente gráfico:

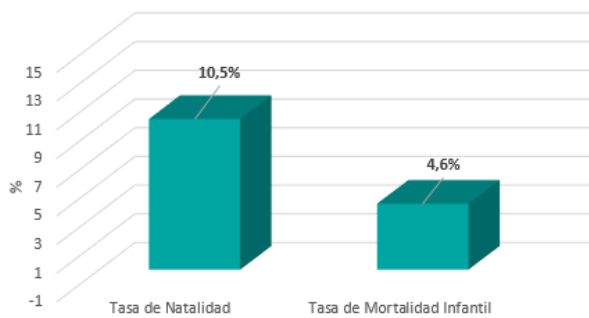

Tasa de Natalidad y Mortalidad Infantil 2020. Comuna de Cabildo
Fuente: Elaborado a partir de información de reportes comunales de la Biblioteca del Congreso Nacional, 2024.

ESTABLECIMIENTOS DE SALUD

De acuerdo con el Departamento de Estadísticas e Información de Salud (DEIS) del Ministerio de Salud, Cabildo cuenta con seis establecimientos de salud al 12 de enero del 2024.

Tabla 6: Establecimientos de salud año 2024. Comuna de Cabildo

Establecimiento	N°
Hospital	1
Laboratorio Clínico	1
Posta de Salud Rural	4

Fuente: Confeccionado a partir de la Biblioteca del Congreso Nacional, Estadísticas territoriales (2024).

La población comunal inscrita validada en Servicios de Salud Municipal al año 2022 fue de 7.156 personas (Biblioteca del Congreso Nacional, 2024).

BIBLIOGRAFÍA

Biblioteca Del Congreso Nacional. (2017). *Cabildo. Reporte comunal.*
https://www.bcn.cl/siit/reportescomunales/comunas_v.html?anno=2017&idcom=5402

Biblioteca Del Congreso Nacional. (2024). *Cabildo. Reporte comunal.*
https://www.bcn.cl/siit/reportescomunales/comunas_v.html?anno=2024&idcom=5402

Municipalidad de Cabildo. (2014). *Plan Municipal de Cultura 2014-2020.*