

MAYO DE 2024

CARACTERÍSTICAS DEMOGRÁFICAS Y SOCIOECONÓMICAS COMUNA DE PELLUHUE

DEMOGRAFÍA

CARACTERÍSTICAS GENERALES

La comuna de Pelluhue se localiza en el sector oeste de la provincia de Cauquenes, región del Maule, en la localidad costera de la zona, siendo su centro urbano más cercano la ciudad de Talca. Alcanza una superficie de 371,4 km² y se extiende a lo largo del litoral, limitando por el oeste con el océano Pacífico y por el este con zonas boscosas, por el sur limita con la región de Ñuble y por el norte colinda con la comuna de Chanco. Cuenta con flora y fauna propia de la cordillera de la Costa, poseyendo la Reserva Nacional Los Riles dentro del límite comunal (Municipalidad de Pelluhue, 2020).

HISTORIA DE LA COMUNA

Los orígenes de Pelluhue se remontan en una primera instancia a la presencia de grupos indígenas, quienes le dan nombre a la localidad; Pelluhue en mapudungun significa “lugar de Almejas” o “lugar de Choros” dependiendo de la traducción, sin embargo, de forma general se refiere a la significativa cantidad de recursos marinos y de moluscos presentes en el sector, lo que desde un comienzo fue el atractivo económico y principal razón de asentamiento en la comuna (Municipalidad de Pelluhue, 2020).

Históricamente, Pelluhue existía como caleta de pescadores y balneario de la comuna de Chanco de la cual formaba parte, donde Curanipe era el puerto más concurrido de la comuna. Sin embargo, la expansión de localidades rurales aledañas como Junquillar, Pueblo Hundido, Peuño, Las Petacas, Las Pocillas, Las Trancas, Copiulemu, Quille, Cerros Pelados, Las Conejas, Cerro Verde, Mariscadero, Quinta Chile, Tres Esquinas, Cardonal, Mata de Boldo, El Risco, Chovellén, Quilicura, Salto de Agua, Canelillo, Tregualemu y Ramadilla se hicieron más significativas, extendiéndose en los valles de la cordillera de la costa y a los pies de esta, situándose principalmente cerca de los cauces de ríos o esteros, considerando a su vez, el crecimiento de las zonas urbanas del litoral identificadas como Pelluhue y Curanipe.

Dado lo anterior se crea el 26 de octubre de 1979 la comuna de Pelluhue bajo la alcaldía de Iván Valdés Yáñez, lo que trajo consigo mayor independencia administrativa y la capacidad de trabajar en proyectos, potenciando los recursos de la comuna, además de mejorar la calidad de vida de sus habitantes (Municipalidad de Pelluhue, 2020).

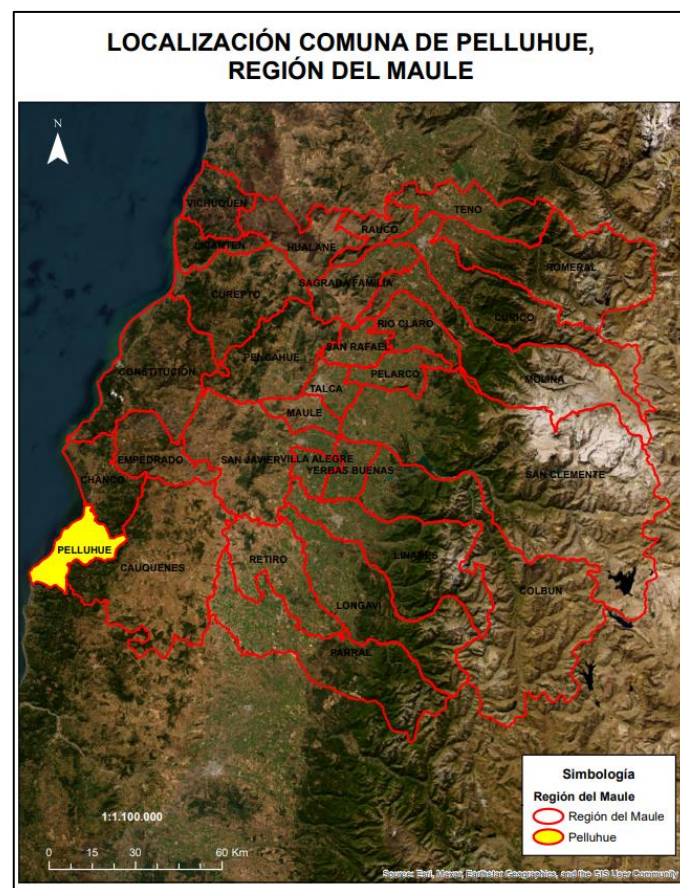

Límite comunal Pelluhue

Fuente: Elaborado a partir de la División Política Administrativa de la Subsecretaría de Desarrollo Regional y Administrativo (2023).

POBLACIÓN

De acuerdo con el Censo de Población y Vivienda realizado en 2017, Pelluhue posee un total de 7.571 habitantes, de los cuales 3.490 corresponden a población rural, es decir alrededor de un 46% de la población total (Biblioteca del Congreso Nacional, 2024).

Tabla 1: Comparación Población total 2017 y proyecciones 2024. Comuna de Pelluhue

Unidad Territorial	Población Total 2017	Proyección Población Total 2024	% de variación
Pelluhue	7.571	8.444	11,5

Fuente: Desarrollado a partir de resultados del Censo de Población y Vivienda 2017 y proyecciones 2024, Instituto Nacional de Estadísticas (2017), Biblioteca del Congreso Nacional (2024).

En la tabla anterior se puede apreciar la población del año 2017 y la proyectada al año 2024 por el Instituto Nacional de Estadísticas (INE).

Según las proyecciones del INE para el año 2024, en lo referente a población desagregada por sexo, se proyectó un aumento de la población de mujeres con respecto al año 2017 de aproximadamente un 13% (Biblioteca del Congreso Nacional, Reportes Comunales, 2024).

Tabla 2: Población por sexo e índice de masculinidad. Comuna de Pelluhue

Unidad territorial	Año 2017		Proyección año 2024		Índice de masculinidad	
	Hombres	Mujeres	Hombres	Mujeres	2017	2024
Pelluhue	3.765	3.806	4.161	4.283	98,9	97,2

Fuente: Realizado a partir de resultados del Censo de Población y Vivienda 2017 y proyecciones 2024, Instituto Nacional de Estadísticas (2017), Biblioteca del Congreso Nacional (2024).



Población por sexo 2017 y proyección 2024, comuna de Pelluhue

Fuente: Elaborado a partir de resultados del Censo de Población y Vivienda 2017 y proyecciones 2023, Instituto Nacional de Estadísticas (2017), Biblioteca del Congreso Nacional (2024).

Tabla 3: Distribución de la población por rango etario. Comuna de Pelluhue

Rango de edad	Total	Distribución por grupos de edad (%)
0 a 14	1.514	20
15 a 29	1.318	17
30 a 44	1.516	20
45 a 64	1.953	26
65 o más años	1.270	17

Fuente: Desarrollado a partir de resultados del Censo de Población y Vivienda 2017, Instituto Nacional de Estadísticas (INE), Biblioteca del Congreso Nacional (2024).

La mayor parte de la población se distribuye ente los 45 a 64 años.

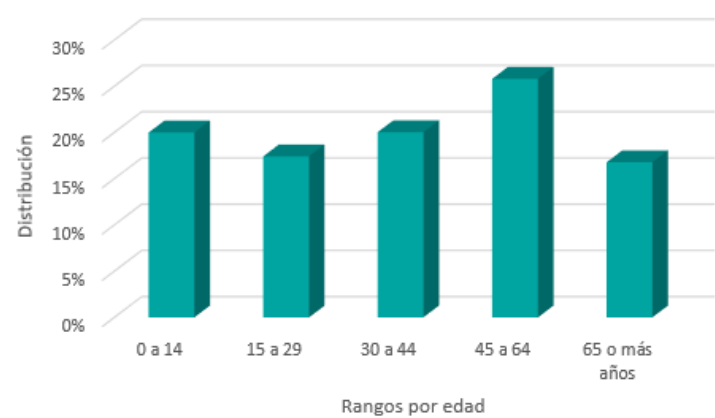

Distribución de la población por rango de edad. Comuna de Pelluhue
 Fuente: Confeccionado a partir de resultados Censo de Población y Vivienda 2017, Instituto Nacional de Estadísticas (2017).

De acuerdo con el Censo de Población del 2017, un 3,8% de los habitantes de Pelluhue declaró pertenecer a algún pueblo originario, de los cuales la mayoría descende de la etnia mapuche, representando un 3,5% de la población total comunal de ese año. Por otro lado, el 1,6% de la población corresponde a extranjeros/ras (persona que declaró haber nacido en el extranjero residiendo habitualmente en Chile), dato a enero del 2024 (Biblioteca Congreso Nacional, Reportes comunales 2017-2024).

INDICADORES ECONÓMICOS Y SOCIALES

EMPRESAS

En el año 2022, la comuna de Pelluhue contaba con 1.007 empresas, de las cuales en su mayoría fueron *microempresas* representando aproximadamente un 72% de un total de 721 empresas, seguida por las *pequeñas empresas* con 93 unidades lo que se traduce en un 9% del total de empresas (Biblioteca del Congreso Nacional, 2024).

A continuación, se presenta el número de empresas de acuerdo con los principales rubros clasificados por el Servicio de Impuestos Internos:

Tabla 4: Número de empresas según rubro económico año 2022. Comuna de Pelluhue

Rubro	N°
Comercio al por mayor y al por menor; reparación de vehículos automotores y motocicletas	318
Agricultura, ganadería, silvicultura y pesca	241
Actividades de alojamiento y servicios de comida	154
Industria manufacturera	93
Construcción	47
Transporte y almacenamiento	38
Actividades inmobiliarias	23
Otras actividades de servicios	20
Actividades de servicios administrativos y de apoyo	13
Actividades profesionales, científicas y técnicas	12
Otras	48

Fuente: Desarrollado a partir de la Biblioteca del Congreso Nacional, Reportes Comunales (2024).

TRABAJADORES DEPENDIENTES

La fuerza laboral ha tenido un crecimiento anual como se puede apreciar en la siguiente tabla:

Tabla 5: Número de trabajadores según tamaño de empresa. Comuna de Pelluhue

Tamaño empresa	2020	2021	2022
Micro	1.061	296	269
Pequeña	287	253	329
Mediana	94	186	233
Grande	35	61	61
Sin venta/sin información	2	812	801
Total	1.479	1.608	1.693

Fuente: Elaborado a partir de la Biblioteca del Congreso Nacional, Reportes Comunales (2024).

Los rubros que concentraron el mayor número de trabajadores al año 2022 fueron: Administración Pública y Defensa; planes de seguridad social de afiliación obligatoria; comercio al por mayor y al por menor; reparación de vehículos automotores y motocicletas; y actividades de alojamiento y de servicio de comidas, abarcando el 47%, 16% y 18% del total de trabajadores respectivamente (Biblioteca del Congreso Nacional, 2024).

SERVICIOS BÁSICOS

Hablar de servicios básicos es referirse fundamentalmente al acceso al agua potable de los hogares; en el caso de las áreas urbanas, el agua proviene de la red pública o sistema de distribución de fuentes subterráneas o superficiales (pozo o noria, río, vertiente, lago o estero, camión aljibe). En las áreas rurales, en cambio, se relaciona con aquellos hogares que poseen una llave fuera de la vivienda y/o disponibilidad de servicio de eliminación de aguas servidas (solución diferente a W.C conectado a alcantarillado o fosa séptica) (Biblioteca del Congreso Nacional, Reportes Comunales, 2023).

Las personas carentes de servicios básicos en la comuna de Pelluhue a diciembre del 2023 corresponden a un promedio de 32,6% de la población. Por otro lado, para el mismo período el porcentaje de hogares en situación de hacinamiento fue del 7,4% (Biblioteca del Congreso Nacional, 2024).

TASA DE POBREZA POR INGRESOS

De la encuesta de Caracterización Socioeconómica (CASEN) se puede determinar el porcentaje de “pobreza por ingresos”, el que considera en situación de pobreza a aquellos hogares cuyos ingresos son inferiores al mínimo establecido para satisfacer las necesidades básicas de sus miembros, y en situación de pobreza extrema a aquellos hogares cuyos ingresos son inferiores al mínimo establecido para satisfacer las necesidades alimentarias de sus miembros (Biblioteca del Congreso Nacional, 2021).

En la comuna de Pelluhue los resultados de la encuesta CASEN 2017, indican un 19,4% de pobreza por ingresos, variable que disminuye a 12,8% de acuerdo con la misma encuesta en el año 2022 (Biblioteca del Congreso Nacional, 2024).

La pobreza multidimensional, identifica múltiples carencias a nivel de los hogares y las personas en los ámbitos de la salud, educación y nivel de vida. Cada miembro de una familia es clasificado como pobre o no pobre en función del número de carencias que experimente su hogar (Biblioteca del Congreso Nacional, 2021).

Dado lo anteriormente mencionado, la comuna según los resultados de la encuesta CASEN 2017 en esta variable, posee un 30% de pobreza multidimensional, indicador que disminuye a 20,2 en el año 2022 (Biblioteca del Congreso Nacional, 2024).

INDICADORES DE SALUD

NATALIDAD Y MORTALIDAD INFANTIL

La tasa de natalidad corresponde al número de nacidos vivos por 1.000 habitantes en un determinado año y la tasa de mortalidad infantil corresponde al número de defunciones de niños/as menores de 1 año por 1.000 nacidos vivos (Biblioteca del Congreso Nacional, 2023).

Para comparar los porcentajes de natalidad y mortalidad infantil al año 2020 se presenta el siguiente gráfico:

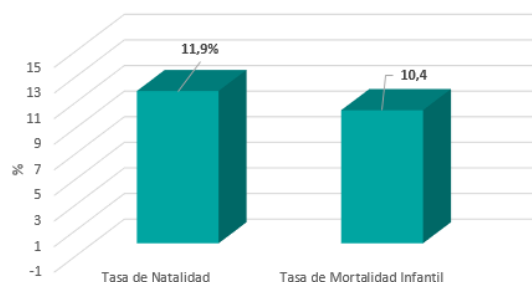

Tasa de Natalidad y Mortalidad Infantil 2020. Comuna de Pelluhue

Fuente: Elaborado a partir de información de reportes comunales de la Biblioteca del Congreso Nacional, 2024.

ESTABLECIMIENTOS DE SALUD

De acuerdo con el Departamento de Estadísticas e Información de Salud (DEIS) del Ministerio de Salud, Pelluhue cuenta con cuatro establecimientos de salud al 12 de enero del 2024.

Tabla 6: Establecimientos de salud año 2024. Comuna de Pelluhue

Establecimiento	N°
Centro Comunitario de Salud Familiar	1
Centro de Salud Familiar	1
Posta de Salud Rural	1
Servicio de Urgencia Rural	1

Fuente: Confeccionado a partir de la Biblioteca del Congreso Nacional, Estadísticas territoriales (2024).

La población comunal inscrita validada en Servicios de Salud Municipal al año 2022 fue de 8.849 personas (Biblioteca del Congreso Nacional, 2024).

BIBLIOGRAFÍA

Biblioteca Del Congreso Nacional. (2017). *Pelluhue. Reporte comunal*.
https://www.bcn.cl/siit/reportescomunales/comunas_v.html?anno=2017&idcom=7203

Biblioteca Del Congreso Nacional. (2024). *Pelluhue. Reporte comunal*.
https://www.bcn.cl/siit/reportescomunales/comunas_v.html?anno=2024&idcom=7203

Municipalidad de Pelluhue. (2022). *Plan Municipal de Cultura comuna de Pelluhue 2020-2024*
<https://www.cultura.gob.cl/redcultura/wp-content/uploads/sites/69/2023/06/pmc-pelluhue-2020-2024.pdf>