

ABRIL DE 2024

CARACTERÍSTICAS DEMOGRÁFICAS Y SOCIOECONÓMICAS COMUNA DE LINARES

DEMOGRAFÍA

CARACTERÍSTICAS GENERALES

Linares se ubica en la provincia del mismo nombre en la región del Maule. Limita al norte con las comunas de Villa Alegre y Yerbás Buenas, al sur Longaví, al este y noreste con Colbún y al norponiente con San Javier. Su superficie es de 1.466 Km². Contiene un 14,58% de la extensión provincial y un 4,84% de la superficie regional (Municipalidad de Linares, 2014).

HISTORIA DE LA COMUNA

En el año 1755 se realizó el primer intento de fundar una villa a orillas del Batuco o en Pilocoyán, hacia la cordillera. Luego, en 1766 los habitantes solicitaron a la autoridad crear una ciudad en el sitio llamado “monte del apestado”, cercano al “camino real”. El Gobernador Guill y Gonzaga considerando esta solicitud consiguió, después de dos años, la autorización del rey de España Carlos III, para la creación de una villa en esa zona llamándola San Carlos el Real. Sin embargo, la muerte del Gobernador, la burocracia de la época y el aislamiento e inseguridad en el que se encontraban los habitantes de una villa al interior del camino real, zona que en la época era refugio de bandas de ladrones, vagabundos y asesinos, impidieron la creación de la villa (Municipalidad de Linares, 2014).

Posteriormente, en 1788, el intendente de Concepción, Don Ambrosio O Higgins, al recorrer el territorio, tuvo la idea de crear una villa, encargando a su asesor, Juan Martínez de Rozas, la gestión de su idea. A su vez los vecinos connotados del sector le dieron a conocer a Rozas, la necesidad y ventajas de la creación de una Villa, pidiendo que se le diera el nombre de “San Ambrosio de Vallenar”. Un año más tarde la señora Ángela Vásquez cedió dos mil cuadradas para la creación de la Villa, pero a pesar de las gestiones realizadas, el gobernador O Higgins tuvo que aplazar por un tiempo la fundación de esta villa por “asuntos de la frontera” con el pueblo Mapuche (Municipalidad de Linares, 2014).

A principios de 1794, el Intendente de Concepción Don Francisco de la Matta Linares, al recorrer la zona, se entusiasmó con la fundación de una villa en las tierras del Pilocoyán y el 16 de abril de ese año dio a conocer al gobernador O’Higgins su visita y su idea. El 22 de mayo el gobernador le respondió brindándole su apoyo e interés en que durante la primavera se fundara la villa y que se contactara con el vecindario para la construcción de la iglesia, el cabildo y la cárcel. Al final de cuentas la ciudad de Linares fue fundada el 23 de mayo de 1794. A fines de diciembre de 1794 se delinearon los solares. En ello participó el mismo Martínez de Rozas. Los vecinos y vecinas quisieron bautizar la villa en homenaje al Gobernador; sin embargo, él se opuso y se concluyó que llevaría el nombre y apellido del Gobernador e Intendente de Concepción (Municipalidad de Linares, 2014).

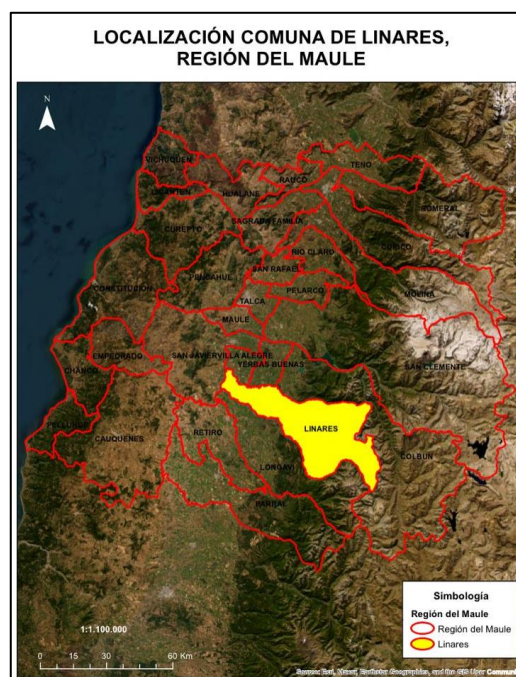

Límite comunal Linares

Fuente: Elaborado a partir de la División Política Administrativa de la Subsecretaría de Desarrollo Regional y Administrativo (2023).

POBLACIÓN

De acuerdo con el Censo de Población y Vivienda realizado en 2017, Linares posee un total de 93.602 habitantes, de los cuales 15.930 corresponden a población rural, es decir alrededor de un 17% de la población total (Biblioteca del Congreso Nacional, 2024).

Tabla 1: Comparación Población total 2017 y proyecciones 2024. Comuna de Linares

Unidad Territorial	Población Total 2017	Proyección Población Total 2024	% de variación
Linares	93.602	103.958	11,1

Fuente: Desarrollado a partir de resultados del Censo de Población y Vivienda 2017 y proyecciones 2024, Instituto Nacional de Estadísticas (2017), Biblioteca del Congreso Nacional (2024).

En la tabla anterior se puede apreciar la población del año 2017 y la proyectada al año 2024 por el Instituto Nacional de Estadísticas (INE).

Según las proyecciones del INE para el año 2024, en lo referente a población desagregada por sexo, se proyectó un aumento de la población de mujeres con respecto al año 2017 de aproximadamente un 10% (Biblioteca del Congreso Nacional, Reportes Comunales, 2024).

Tabla 2: Población por sexo e índice de masculinidad. Comuna de Linares

Unidad territorial	Año 2017		Proyección año 2024		Índice de masculinidad	
	Hombres	Mujeres	Hombres	Mujeres	2017	2024
Linares	44.671	48.931	50.256	53.702	91,3	93,6

Fuente: Realizado a partir de resultados del Censo de Población y Vivienda 2017 y proyecciones 2024, Instituto Nacional de Estadísticas (2017), Biblioteca del Congreso Nacional (2024).



Población por sexo 2017 y proyección 2024, comuna de Linares
Fuente: Elaborado a partir de resultados del Censo de Población y Vivienda 2017 y proyecciones 2023, Instituto Nacional de Estadísticas (2017), Biblioteca del Congreso Nacional (2024).

Tabla 3: Distribución de la población por rango etario. Comuna de Linares

Rango de edad	Total	Distribución por grupos de edad (%)
0 a 14	19.540	20
15 a 29	19.448	21
30 a 44	18.920	20
45 a 64	23.975	26
65 o más años	11.719	13

Fuente: Desarrollado a partir de resultados del Censo de Población y Vivienda 2017, Instituto Nacional de Estadísticas (INE), Biblioteca del Congreso Nacional (2024).

La mayor parte de la población se distribuye ente los 45 a 64 años.

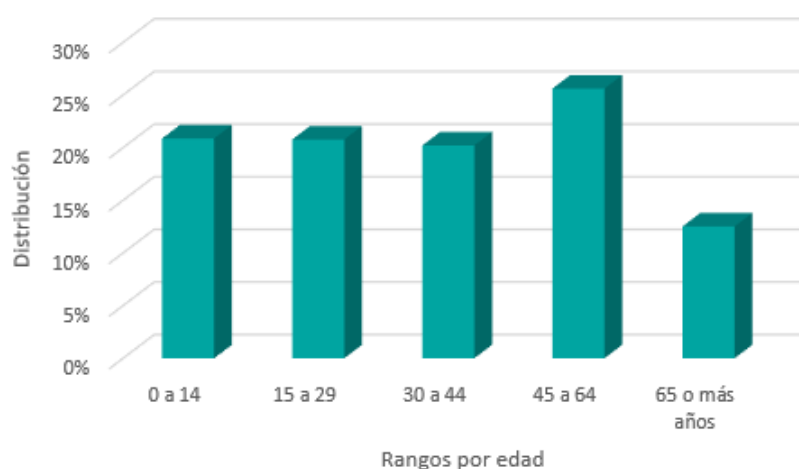

Distribución de la población por rango de edad. Comuna de Linares

Fuente: Confeccionado a partir de resultados Censo de Población y Vivienda 2017, Instituto Nacional de Estadísticas (2017).

De acuerdo con el Censo de Población del 2017, aproximadamente un 4,3% de los habitantes de Linares declaró pertenecer a algún pueblo originario, de los cuales la mayoría descende de la etnia mapuche, representando un 3,9% de la población total comunal de ese año. Por otro lado, el 2,1% de la población corresponde a extranjeros/ras (personas que declaró haber nacido en el extranjero residiendo habitualmente en Chile) (Biblioteca Congreso Nacional, Reportes comunales 2017).

INDICADORES ECONÓMICOS Y SOCIALES

EMPRESAS

En el año 2022, la comuna de Linares contaba con 8.419 empresas, de las cuales en su mayoría fueron *microempresas* representando aproximadamente un 64% del total con 5.399, seguida por las *pequeñas empresas* con 1.185 unidades lo que se traduce en un 14% del total de empresas (Biblioteca del Congreso Nacional, 2024).

A continuación, se presenta el número de empresas de acuerdo con los principales rubros clasificados por el Servicio de Impuestos Internos:

Tabla 4: Número de empresas según rubro económico año 2022. Comuna de Linares

Rubro	N°
Comercio al por mayor y al por menor; reparación de vehículos automotores y motocicletas	2.655
Agricultura, ganadería, silvicultura y pesca	1.335
Transporte y almacenamiento	813
Industria manufacturera	727
Construcción	691
Actividades de alojamiento y servicios de comida	544
Actividades profesionales, científicas y técnicas	275
Actividades de atención de la salud humana y de asistencia social	252
Otras actividades de servicios	243
Actividades de servicios administrativos y de apoyo	229
Otras	655

Fuente: Desarrollado a partir de la Biblioteca del Congreso Nacional, Reportes Comunes (2024).

TRABAJADORES DEPENDIENTES

La fuerza laboral ha tenido un comportamiento heterogéneo como se puede apreciar en la siguiente tabla:

Tabla 5: Número de trabajadores según tamaño de empresa. Comuna de Linares

Tamaño empresa	2020	2021	2022
Micro	6.396	4.715	4.323
Pequeña	11.350	13.056	14.027
Mediana	8.530	6.958	7.054
Grande	7.241	7.684	7.634
Sin venta/sin información	4.028	4.427	5.438
Total	37.545	36.840	38.476

Fuente: Elaborado a partir de la Biblioteca del Congreso Nacional, Reportes Comunes (2024).

Los rubros que concentraron el mayor número de trabajadores y trabajadoras al año 2022 fueron: Agricultura, ganadería, silvicultura y pesca; comercio al por mayor y al por menor; reparación de vehículos automotores y motocicletas; y enseñanza, abarcando el 32%, 15% y 11% del total de trabajadores respectivamente (Biblioteca del Congreso Nacional, 2024).

SERVICIOS BÁSICOS

Hablar de servicios básicos es referirse fundamentalmente, en el caso de las áreas urbanas, al acceso de los hogares al agua potable procedente de la red pública o sistema de distribución proveniente de fuentes subterráneas o superficiales (pozo o noria, río, vertiente, lago o estero, camión aljibe). En las áreas rurales se relaciona con aquellos hogares que posean una llave fuera de la vivienda y/o disponibilidad de servicio de eliminación de aguas servidas (solución diferente a W.C conectado a alcantarillado o fosa séptica) (Biblioteca del Congreso Nacional, Reportes Comunales, 2023).

Las personas carentes de servicios básicos en la comuna de Linares a diciembre del 2023 corresponden a un promedio de 12,4% de la población. Por otro lado, para el mismo período el porcentaje de hogares en situación de hacinamiento fue del 10,3% (Biblioteca del Congreso Nacional, 2024).

TASA DE POBREZA POR INGRESOS

De la encuesta de Caracterización Socioeconómica (CASEN) se puede determinar el porcentaje de “pobreza por ingresos”, el que considera en situación de pobreza a aquellos hogares cuyos ingresos son inferiores al mínimo establecido para satisfacer las necesidades básicas de sus miembros, y en situación de pobreza extrema a aquellos hogares cuyos ingresos son inferiores al mínimo establecido para satisfacer las necesidades alimentarias de sus miembros (Biblioteca del Congreso Nacional, 2021).

En la comuna los resultados de la encuesta CASEN 2017, indican un 11,3% de pobreza por ingresos, variable que disminuye a 8,9% de acuerdo con la misma encuesta en el año 2022 (Biblioteca del Congreso Nacional, 2024).

La pobreza multidimensional, identifica múltiples carencias a nivel de los hogares y las personas en los ámbitos de la salud, educación y nivel de vida. Cada miembro de una familia es clasificado como pobre o no pobre en función del número de carencias que experimente su hogar (Biblioteca del Congreso Nacional, 2021).

Dado lo anteriormente mencionado, la comuna según los resultados de la encuesta CASEN 2017 en esta variable, posee un 22,9% de pobreza multidimensional, indicador que disminuye a 10,5 en el año 2022 (Biblioteca del Congreso Nacional, 2024).

INDICADORES DE SALUD

NATALIDAD Y MORTALIDAD INFANTIL

La tasa de natalidad corresponde al número de nacidos vivos por 1.000 habitantes en un determinado año y la tasa de mortalidad infantil corresponde al número de defunciones de niños/as menores de 1 año por 1.000 nacidos vivos (Biblioteca del Congreso Nacional, 2023).

Para comparar los porcentajes de natalidad y mortalidad infantil al año 2020 se presenta el siguiente gráfico:

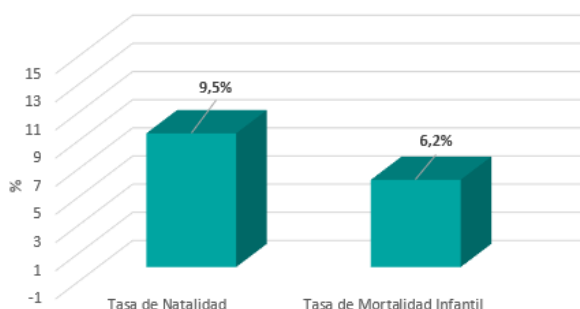

Tasa de Natalidad y Mortalidad Infantil 2020. Comuna de Linares

Fuente: Elaborado a partir de información de reportes comunales de la Biblioteca del Congreso Nacional, 2024.

ESTABLECIMIENTOS DE SALUD

De acuerdo con el Departamento de Estadísticas e Información de Salud (DEIS) del Ministerio de Salud, Linares cuenta con 38 establecimientos de salud al 12 de enero del 2024.

Tabla 6: Establecimientos de salud año 2024. Comuna de Linares

Establecimiento	N°
Centro de Salud Familiar	4
Centro Comunitario de Salud Familiar	1
Centro Comunitario de Salud Mental	1
Centro de Diálisis	4
Centro de Salud Privado	4
Clínica Dental	1
Hospital	1
Laboratorio Clínico	6
Posta de Salud Rural	10
Servicio de Atención Primaria de Urgencia	2
Servicio de Atención Primaria de Urgencia de Alta Resolutividad	1
Servicio de Urgencia Rural	1
Servicio Médico Legal	1
Vacunatorio	1

Fuente: Confeccionado a partir de la Biblioteca del Congreso Nacional, Estadísticas territoriales (2024).

La población comunal inscrita validada en Servicios de Salud Municipal al año 2022 fue de 90.181 personas (Biblioteca del Congreso Nacional, 2024).

BIBLIOGRAFÍA

Biblioteca Del Congreso Nacional. (2017). *Linares. Reporte comunal*.
https://www.bcn.cl/siit/reportescomunales/comunas_v.html?anno=2017&idcom=7401

Biblioteca Del Congreso Nacional. (2024). *Linares. Reporte comunal*.
https://www.bcn.cl/siit/reportescomunales/comunas_v.html?anno=2024&idcom=7401

Municipalidad de Linares. (2023). *Plan de Desarrollo Comunal 2014-2018*.
https://www.corporacionlinares.cl/ley20285/pdf/10/pladeco/pladeco_linares_2014_2018.pdf