

AGOSTO DE 2023

# CARACTERÍSTICAS DEMOGRÁFICAS Y SOCIOECONÓMICAS COMUNA DE RÁNQUIL

# DEMOGRAFÍA

## CARACTERÍSTICAS GENERALES

Ránquil está ubicado en la provincia de Itata, región de Ñuble. Dista a 50 kilómetros de Chillán y a 80 kilómetros de Concepción. Posee una superficie aproximada de 248 km<sup>2</sup>. El nombre de la comuna tiene como origen la lengua mapuche "rangkül", que significa "carrizo", una planta gramínea usada como forraje y para hacer techos (<https://bit.ly/3KICevy>).

## HISTORIA DE LA COMUNA

En lo que es hoy territorio comunal, específicamente en la zona donde confluyen los ríos Itata y Ñuble, se registró uno de los primeros enfrentamientos bélicos entre mapuches y conquistadores españoles en la llamada batalla del Reino Huelén el año 1536, la que es considerada por algunos investigadores como el inicio de la Guerra de Arauco (<https://lc.cx/9ECOME>).

Otro encuentro producido en tierras ranquilenas y que se convirtió en un hecho importante en la historia del país fue el combate de Quilo, el 19 de marzo de 1814, librado en el contexto de la Guerra de la Independencia y en donde el bando patriota, al mando del General Bernardo O'Higgins, anotó una destacada victoria (<https://lc.cx/9ECOME>).

Como urbe nació el 31 de julio de 1902, cuando obtuvo el título de comuna. Si bien recibió el nombre de Ránquil debido al sector en que se asentó originalmente el pueblo, el crecimiento y mayor desarrollo alcanzado por la localidad de Ñipas, ayudado especialmente por la dinámica actividad económica que se generó en los alrededores con la llegada del ferrocarril a esa zona en la década del siglo XX, determinó que esta última sea catalogada como la capital (<https://lc.cx/9ECOME>).

Ramón Benavente fue el primer alcalde y poco más de dos décadas después el presidente de la República Carlos Ibáñez del Campo nombró como autoridad máxima comunal a la

osornina Emilia Werner, quien fue la primera alcaldesa del país e incluso se piensa que, de Sudamérica, desempeñándose en el cargo entre 1927-1931 (<https://lc.cx/9ECOME>).

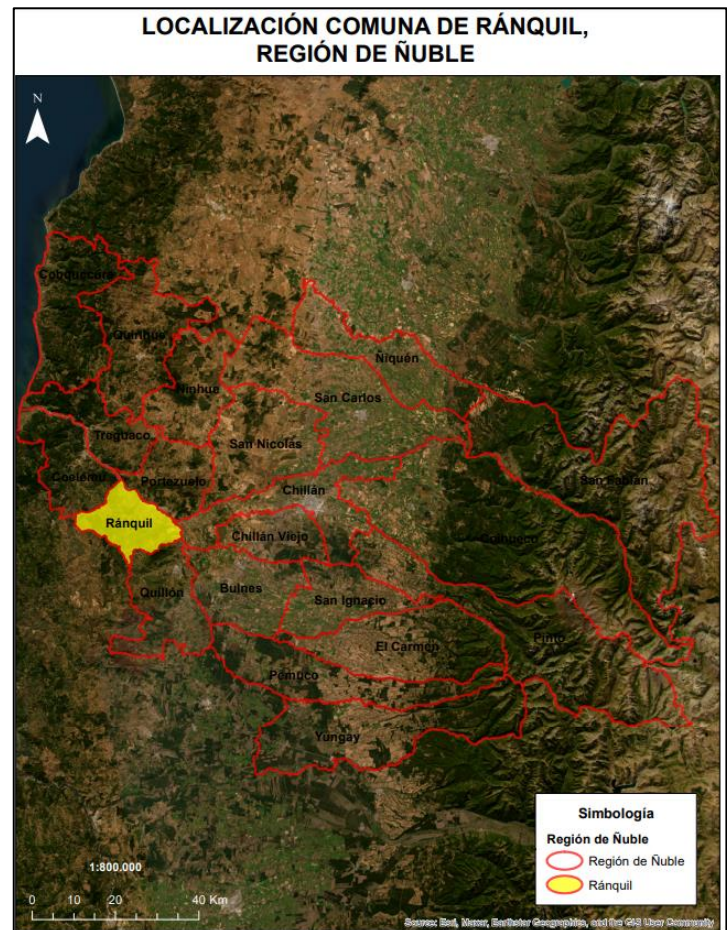

Límite comunal Ránquil

Fuente: elaborado a partir de límites pertenecientes al Centro de Información de Recursos Naturales (2018).

## POBLACIÓN

De acuerdo con el Censo de Población y Vivienda realizado en 2017, Ránquil posee un total de 5.755 habitantes, de los cuales 4.168 corresponden a población rural, es decir un 72% de la población total. Según las proyecciones para el año 2023, se espera que baje en un punto porcentual la población rural (Biblioteca del Congreso Nacional, 2023).

**Tabla 1: Comparación Población total 2017 y proyecciones 2023. Comuna de Ránquil**

Unidad Territorial	Población Total 2017	Proyección Población Total 2023	% de variación
<b>Ránquil</b>	5.755	6.290	9,3

*Fuente: elaborado a partir de resultados Censos de Población y Vivienda 2017 y proyecciones 2023, Instituto Nacional de Estadísticas (2017), Biblioteca del Congreso Nacional (2023).*

En la tabla anterior se puede apreciar la población del año 2017 y la proyectada al año 2023 por el Instituto Nacional de Estadísticas (INE).

Según las proyecciones del INE para el año 2023, en lo referente a población desagregada por sexo, se proyecta un aumento de la población de mujeres con respecto al año 2017 de aproximadamente un 10,5% (Biblioteca del Congreso Nacional, Reportes Comunales, 2023).

**Tabla 2: Población por sexo e índice de masculinidad. Comuna de Ránquil**

Unidad territorial	Año 2017		Proyección año 2023		Índice de masculinidad	
	Hombres	Mujeres	Hombres	Mujeres	2017	2023
<b>Ránquil</b>	2.842	2.913	3.069	3.221	97,6	95,3

*Fuente: elaborado a partir de resultados Censos de Población y Vivienda 2017 y proyecciones 2023, Instituto Nacional de Estadísticas (2017), Biblioteca del Congreso Nacional (2023).*



*Población por sexo 2017 y proyección 2023, comuna de Ránquil*

*Fuente: elaborado a partir de resultados Censos de Población y Vivienda 2017 y proyecciones 2023, Instituto Nacional de Estadísticas (2017), Biblioteca del Congreso Nacional (2023).*

La mayor concentración de población se encuentra entre los habitantes de 45 a 64 años.

**Tabla 3: Distribución de la población por rango etario. Comuna de Ránquil**

Rango de edad	Total	Distribución por grupos de edad (%)
0 a 14	1.017	18
15 a 29	900	16
30 a 44	1.006	17
45 a 64	1.730	30
65 o más años	1.102	19

Fuente: elaborado a partir de resultados Censo de Población y Vivienda 2017, Instituto Nacional de Estadísticas (INE), Biblioteca del Congreso Nacional (2023).

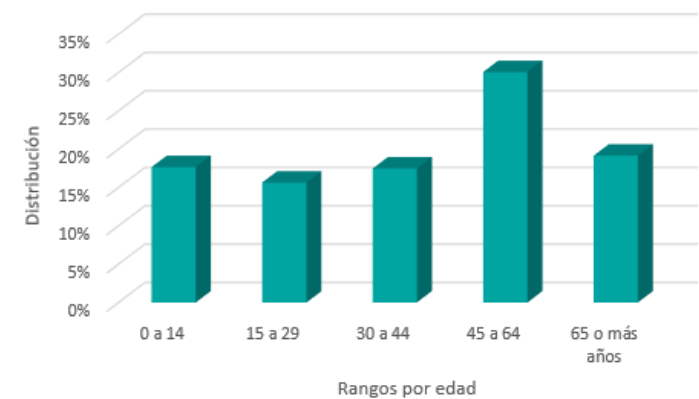

Distribución de la población por rango de edad. Comuna de Ránquil

Fuente: elaborado a partir de resultados Censo de Población y Vivienda 2017, Instituto Nacional de Estadísticas (2017).

De acuerdo con el Censo de Población del 2017, aproximadamente un 4,3% de los habitantes de Ránquil declaró pertenecer a algún pueblo originario, de los cuales la mayoría descende de la etnia mapuche, representando un 3,9% de la población total comunal de ese año. Por otro lado, el 0,2% de la población comunal corresponde a inmigrantes internacionales (Biblioteca Congreso Nacional, Reportes comunales 2017).

# INDICADORES ECONÓMICOS Y SOCIALES

## EMPRESAS

En el año 2021, la comuna de Ránquil contaba con 418 empresas, de las cuales en su mayoría fueron *microempresas* representando aproximadamente un 78% del total con 328 empresas, seguida por las *pequeñas empresas* con 32 unidades lo que se traduce en un 7% del total de empresas (Biblioteca del Congreso Nacional, 2023).

A continuación, se presenta el número de empresas de acuerdo con los principales rubros clasificados por el Servicio de Impuestos Internos:

**Tabla 4: Número de empresas según rubro económico año 2021. Comuna de Ránquil**

Rubro	N°
Agricultura, ganadería, silvicultura y pesca	145
Comercio al por mayor y al por menor; reparación de vehículos automotores y motocicletas	123
Industria manufacturera	31
Actividades de alojamiento y servicios de comida	30
Transporte y almacenamiento	23
Actividades de servicios administrativos y de apoyo	10
Otras actividades de servicios	9
Actividades profesionales, científicas y técnicas	8
Suministro de agua; evacuación de aguas residuales, gestión de desechos y descontaminación	8
Otras	31

Fuente: elaborado a partir de la Biblioteca del Congreso Nacional, Reportes Comunales (2023).

## TRABAJADORES

La fuerza laboral ha tenido un comportamiento heterogéneo como se puede apreciar en la siguiente tabla:

**Tabla 5: Número de trabajadores según tamaño de empresa. Comuna de Ránquil**

Tamaño empresa	2019	2020	2021
Micro	90	58	92
Pequeña	203	162	126
Mediana	28	158	62
Grande	434	361	484
Sin venta/sin información	387	387	404
Total	1.142	1.126	1.168

Fuente: elaborado a partir de la Biblioteca del Congreso Nacional, Reportes Comunales (2023).

Los rubros que concentraron el mayor número de trabajadores al año 2021 fueron: Administración pública y defensa; planes de seguridad social de afiliación obligatoria: Agricultura, ganadería, silvicultura y pesca; y Construcción abarcando el 32%, 29% y 14% del total de trabajadores respectivamente (Biblioteca del Congreso Nacional, 2023).

## SERVICIOS BÁSICOS

Hablar de servicios básicos es referirse fundamentalmente, en el caso de las áreas urbanas, al acceso de los hogares al agua potable procedente de la red pública o sistema de distribución proveniente de fuentes subterráneas o superficiales (pozo o noria, río, vertiente, lago o estero, camión aljibe). En las áreas rurales se relaciona con aquellos hogares que posean una llave fuera de la vivienda y/o disponibilidad de servicio de eliminación de aguas servidas (solución diferente a W.C conectado a alcantarillado o fosa séptica) (Biblioteca del Congreso Nacional, Reportes Comunales).

Las personas carentes de servicios básicos en la comuna de Ránquil a junio del 2022 corresponden a un promedio de 25,9% de la población. Por otro lado, para el mismo período el porcentaje de hogares en situación de hacinamiento fue del 8,4% (Biblioteca del Congreso Nacional, 2023).

## TASA DE POBREZA POR INGRESOS

De la encuesta de Caracterización socioeconómica (CASEN) se puede determinar el porcentaje de “pobreza por ingresos”, el que considera en situación de pobreza a aquellos hogares cuyos ingresos son inferiores al mínimo establecido para satisfacer las necesidades básicas de sus miembros, y en situación de pobreza extrema a aquellos hogares cuyos ingresos son inferiores al mínimo establecido para satisfacer las necesidades alimentarias de sus miembros (Biblioteca del Congreso Nacional, 2021).

En la comuna los resultados de la encuesta CASEN 2017, indican un 9,5% de pobreza por ingresos, variable que aumenta a 15,3% de acuerdo a la misma encuesta en el año 2020 (Biblioteca del Congreso Nacional, 2023).

# INDICADORES DE SALUD

## NATALIDAD Y MORTALIDAD INFANTIL

La tasa de natalidad corresponde al número de nacidos vivos por 1.000 habitantes en un determinado año y la tasa de mortalidad infantil corresponde al número de defunciones de niños menores de 1 año por 1.000 nacidos vivos (Biblioteca del Congreso Nacional, 2023).

Para comparar los porcentajes de natalidad y mortalidad infantil al año 2019 se presenta el siguiente gráfico:

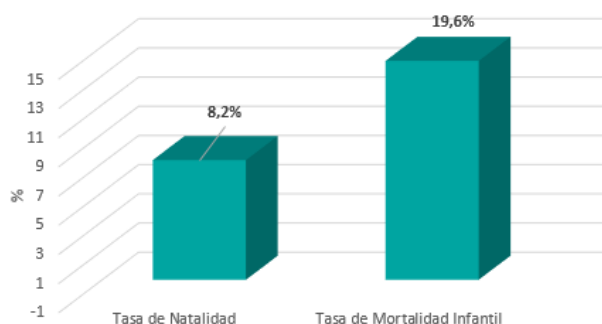

*Tasa de Natalidad y Mortalidad Infantil 2019. Comuna de Ránquil*

*Fuente: elaborado a partir de información de reportes comunales de la Biblioteca del Congreso Nacional, 2023.*

## ESTABLECIMIENTOS DE SALUD

De acuerdo con el Departamento de Estadísticas e Información de Salud (DEIS) del Ministerio de Salud, Ránquil cuenta con 4 establecimientos de salud al 3 de enero del 2023.

**Tabla 6: Establecimientos de salud año 2023. Comuna de Ránquil**

Establecimiento	N°
Centro de Salud Familiar (CESFAM)	1
Posta de Salud Rural	2
Servicio de Urgencia Rural (SUR)	1

*Fuente: elaborado a partir de la Biblioteca del Congreso Nacional, Estadísticas territoriales (2023).*

Al año 2021 el número de población inscrita validada en Servicios de Salud Municipal correspondió a 5.866 personas (Biblioteca del Congreso Nacional, 2023).

# BIBLIOGRAFÍA

Biblioteca Del Congreso Nacional. (2017). *Ránquil. Reporte comunal*.  
[https://www.bcn.cl/siit/reportescomunales/comunas\\_v.html?anno=2017&idcom=8415](https://www.bcn.cl/siit/reportescomunales/comunas_v.html?anno=2017&idcom=8415)

Biblioteca Del Congreso Nacional. (2023). *Ránquil. Reporte comunal*.  
[https://www.bcn.cl/siit/reportescomunales/comunas\\_v.html?anno=2023&idcom=16206](https://www.bcn.cl/siit/reportescomunales/comunas_v.html?anno=2023&idcom=16206)

Subsecretaría de Desarrollo Regional y Administrativo. *Ránquil*.  
<https://www.subdere.gov.cl/divisi%C3%B3n-administrativa-de-chile/gobierno-regional-de-%C3%B1uble/provincia-de-itata/ranquil>

Portal Región del Ñuble. <https://www.xn--regiondeuble-hhb.cl/?p=1209>