

MAYO DE 2023

# CARACTERÍSTICAS DEMOGRÁFICAS Y SOCIOECONÓMICAS COMUNA DE EL CARMEN

# DEMOGRAFÍA

## CARACTERÍSTICAS GENERALES

El Carmen está ubicado en la provincia de Diguillín, región de Ñuble. Posee una superficie de 664.3 km<sup>2</sup>. Limita por el norte y este con la comuna de Pinto, al sur con Pemuco y al oeste con San Ignacio (Subsecretaría de Desarrollo Regional y Administrativo, 2023).

## HISTORIA DE LA COMUNA

El origen de la comuna data de 1853 y la aparición de la administración político administrativa se da con la instalación o fundación de la Municipalidad de El Carmen, un 6 de mayo de 1894, pero no sería hasta el año 1900 en que se recibiera por parte del Estado el reconocimiento otorgado como “Villa del Pal Pal”, por tener esta localidad su asentamiento eclesial y político administrativo en parte del territorio de la que fuera entonces la unidad productiva de la zona, como lo era la Hacienda del Pal Pal, de propiedad de don Simón Riquelme de la Barrera y Goycochea, abuelo paterno del Padre de la Patria (<https://bit.ly/3OMdTBN>).

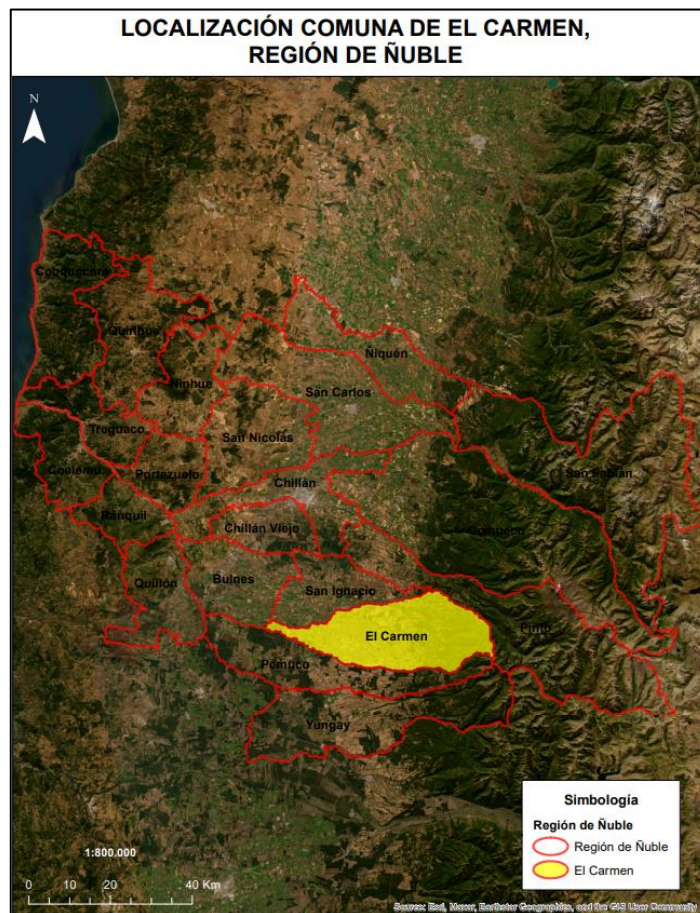

*Límite comunal El Carmen*

*Fuente: elaborado a partir de límites pertenecientes al Centro de Información de Recursos Naturales (2018).*

## POBLACIÓN

De acuerdo con el Censo de Población y Vivienda realizado en 2017, El Carmen posee un total de 12.044 habitantes, de los cuales 7.183 corresponden a población rural, es decir aproximadamente un 60% de la población total. Según las proyecciones para el año 2023, se espera una baja de la población rural a un 58% (Biblioteca del Congreso Nacional, 2023).

**Tabla 1: Comparación Población total 2017 y proyecciones 2023. Comuna de El Carmen**

Unidad Territorial	Población Total 2017	Proyección Población Total 2023	% de variación
El Carmen	12.044	12.234	1,6

*Fuente: elaborado a partir de resultados Censos de Población y Vivienda 2017 y proyecciones 2023, Instituto Nacional de Estadísticas (2017), Biblioteca del Congreso Nacional (2023).*

En la tabla anterior se puede apreciar la población del año 2017 y la proyectada al año 2023 por el Instituto Nacional de Estadísticas (INE).

Según las proyecciones del INE para el año 2023, en lo referente a población desagregada por sexo, se proyecta un aumento de la población de mujeres con respecto al año 2017 de aproximadamente un 2,5% (Biblioteca del Congreso Nacional, Reportes Comunales, 2023).

**Tabla 2: Población por sexo e índice de masculinidad. Comuna de El Carmen**

Unidad territorial	Año 2017		Año 2023		Índice de masculinidad	
	Hombres	Mujeres	Hombres	Mujeres	2017	2023
El Carmen	5.967	6.077	6.002	6.232	98,2	96,3

*Fuente: elaborado a partir de resultados Censos de Población y Vivienda 2017 y proyecciones 2023, Instituto Nacional de Estadísticas (2017), Biblioteca del Congreso Nacional (2023).*



*Población por sexo 2017 y proyección 2023, comuna de El Carmen*

*Fuente: elaborado a partir de resultados Censos de Población y Vivienda 2017 y proyecciones 2023, Instituto Nacional de Estadísticas (2017), Biblioteca del Congreso Nacional (2023).*

La distribución del rango etario hasta los 64 años es homogénea, sin embargo, la mayor concentración de población se encuentra entre los habitantes de 45 a 64 años.

**Tabla 3: Distribución de la población por rango etario. Comuna de El Carmen**

Rango de edad	Total	Distribución por grupos de edad (%)
0 a 14	2.276	19
15 a 29	2.276	19
30 a 44	2.340	19
45 a 64	3.242	27
64 o más años	1.910	16

*Fuente: elaborado a partir de resultados Censo de Población y Vivienda 2017, Instituto Nacional de Estadísticas (INE), Biblioteca del Congreso Nacional (2023).*

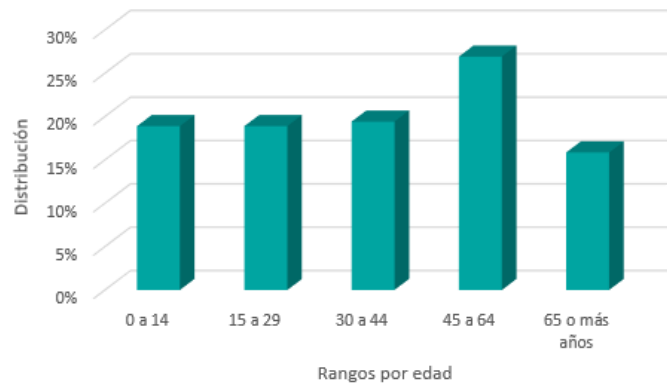

*Distribución de la población por rango de edad. Comuna de El Carmen*

*Fuente: elaborado a partir de resultados Censo de Población y Vivienda 2017, Instituto Nacional de Estadísticas (2017).*

De acuerdo con el Censo de Población del 2017, aproximadamente un 3,34% de los habitantes de El Carmen declaró pertenecer a algún pueblo originario, de los cuales la mayoría descende de la etnia mapuche, representando un 3% de la población total comunal de ese año. Por otro lado, el 0,2% de la población comunal corresponde a inmigrantes internacionales (Biblioteca Congreso Nacional, Reportes comunales 2017).

# INDICADORES ECONÓMICOS Y SOCIALES

## EMPRESAS

En el año 2021, la comuna de El Carmen contaba con 1.039 empresas, de las cuales en su mayoría fueron *microempresas* representando aproximadamente un 67% del total con 695 empresas, seguida por las *pequeñas empresas* con 138 unidades lo que se traduce en un 13% del total de empresas (Biblioteca del Congreso Nacional, 2023).

A continuación, se presenta el número de empresas de acuerdo con los principales rubros clasificados por el Servicio de Impuestos Internos:

**Tabla 4: Número de empresas según rubro económico año 2021. Comuna de El Carmen**

Rubro	N°
Agricultura, ganadería, silvicultura y pesca	464
Comercio al por mayor y al por menor; reparación de vehículos automotores y motocicletas	249
Transporte y almacenamiento	105
Industria manufacturera	46
Actividades de alojamiento y servicios de comida	46
Otras actividades de servicios	40
Construcción	30
Actividades de servicios administrativos y de apoyo	15
Otras	44

Fuente: elaborado a partir de la Biblioteca del Congreso Nacional, Reportes Comunales (2023).

## TRABAJADORES

La fuerza laboral ha tenido un crecimiento anual como se puede apreciar en la siguiente tabla:

**Tabla 5: Número de trabajadores según tamaño de empresa. Comuna de El Carmen**

Tamaño empresa	2019	2020	2021
Micro	341	357	474
Pequeña	889	735	765
Mediana	696	745	859
Grande	209	397	471
Sin venta/sin información	813	769	858
Total	2.948	3.003	3.427

Fuente: elaborado a partir de la Biblioteca del Congreso Nacional, Reportes Comunales (2023).

Los rubros que concentraron el mayor número de trabajadores al año 2021 fueron: Agricultura, ganadería, silvicultura y pesca; Administración pública y defensa; planes de seguridad social de afiliación obligatoria; y Comercio al por mayor y al por menor; reparación de vehículos automotores y motocicletas, abarcando el 52%, 24% y 7% del total de trabajadores respectivamente (Biblioteca del Congreso Nacional, 2023).

## SERVICIOS BÁSICOS

Hablar de servicios básicos es referirse fundamentalmente, en el caso de las áreas urbanas, al acceso de los hogares al agua potable procedente de la red pública o sistema de distribución proveniente de fuentes subterráneas o superficiales (pozo o noria, río, vertiente, lago o estero, camión aljibe). En las áreas rurales se relaciona con aquellos hogares que posean una llave fuera de la vivienda y/o disponibilidad de servicio de eliminación de aguas servidas (solución diferente a W.C conectado a alcantarillado o fosa séptica) (Biblioteca del Congreso Nacional, Reportes Comunales).

Las personas carentes de servicios básicos en la comuna de El Carmen a junio del 2022 corresponden a un promedio de 37,4% de la población. Por otro lado, para el mismo período el porcentaje de hogares en situación de hacinamiento fue del 9,1% (Biblioteca del Congreso Nacional, 2023).

## TASA DE POBREZA POR INGRESOS

De la encuesta de Caracterización socioeconómica (CASEN) se puede determinar el porcentaje de “*pobreza por ingresos*”, el que considera en situación de pobreza a aquellos hogares cuyos ingresos son inferiores al mínimo establecido para satisfacer las necesidades básicas de sus miembros, y en situación de pobreza extrema a aquellos hogares cuyos ingresos son inferiores al mínimo establecido para satisfacer las necesidades alimentarias de sus miembros (Biblioteca del Congreso Nacional, 2021).

En la comuna los resultados de la encuesta CASEN 2017, indican un 28,8% de pobreza por ingresos, variable que disminuye a 17,1% de acuerdo a la misma encuesta en el año 2020 (Biblioteca del Congreso Nacional, 2023).

# INDICADORES DE SALUD

## NATALIDAD Y MORTALIDAD INFANTIL

La tasa de natalidad corresponde al número de nacidos vivos por 1.000 habitantes en un determinado año y la tasa de mortalidad infantil corresponde al número de defunciones de niños menores de 1 año por 1.000 nacidos vivos (Biblioteca del Congreso Nacional, 2023).

Para comparar los porcentajes de natalidad y mortalidad infantil al año 2019 se presenta el siguiente gráfico:

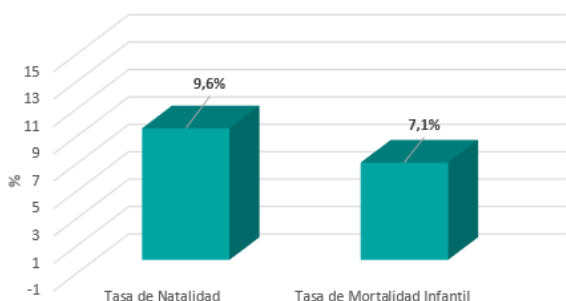

*Tasa de Natalidad y Mortalidad Infantil 2019. Comuna de El Carmen*  
Fuente: elaborado a partir de información de reportes comunales de la Biblioteca del Congreso Nacional, 2023.

## ESTABLECIMIENTOS DE SALUD

De acuerdo con el Departamento de Estadísticas e Información de Salud (DEIS) del Ministerio de Salud, El Carmen cuenta con 11 establecimientos de salud al 3 de enero del 2023.

**Tabla 6: Establecimientos de salud año 2023. Comuna de El Carmen**

Establecimiento	N°
Hospital	1
Posta de Salud Rural	10

*Fuente: elaborado a partir de la Biblioteca del Congreso Nacional, Estadísticas territoriales (2023).*

Al año 2021 el número de población inscrita validada en Servicios de Salud Municipal correspondió a 4.918 personas (Biblioteca del Congreso Nacional, 2023).

# BIBLIOGRAFÍA

Biblioteca Del Congreso Nacional. (2017). *El Carmen. Reporte comunal.*  
[https://www.bcn.cl/siit/reportescomunales/comunas\\_v.html?anno=2017&idcom=8407](https://www.bcn.cl/siit/reportescomunales/comunas_v.html?anno=2017&idcom=8407)

Biblioteca Del Congreso Nacional. (2023). *El Carmen. Reporte comunal.*  
[https://www.bcn.cl/siit/reportescomunales/comunas\\_v.html?anno=2023&idcom=16104](https://www.bcn.cl/siit/reportescomunales/comunas_v.html?anno=2023&idcom=16104)

Portal Región de Ñuble <https://www.xn--regiondeuble-hhb.cl/?p=1202#:~:text=El%20origen%20de%20la%20comuna,Villa%20del%20Pal%20Pal%E2%80%9D%2C%20por>

Subsecretaría de Desarrollo Regional y Administrativo.  
<https://www.subdere.gov.cl/divisi%C3%B3n-administrativa-de-chile/gobierno-regional-de-%C3%B1uble/provincia-de-diguill%C3%ADn/el-carmen>