

FEBRERO DE 2023

CARACTERÍSTICAS DEMOGRÁFICAS Y SOCIOECONÓMICAS COMUNA DE SAN ESTEBAN

DEMOGRAFÍA

CARACTERÍSTICAS GENERALES

San Esteban forma parte de la provincia de Los Andes en la región de Valparaíso. Posee una superficie aproximada de 681 km² (Biblioteca del Congreso Nacional, 2021).

Limita al norte con la comuna de Putaendo, al sur con Los Andes, al este con la República Argentina y al oeste con la comuna de Santa María.

HISTORIA DE LA COMUNA

El nombre San Esteban se debe a la advocación al Santo de la Iglesia Católica apedreado en Jerusalén, considerado el primer mártir del cristianismo. En su nombre fue erigida la Parroquia de la comuna, ubicada frente a la Plaza de Armas. El nombre de la comuna en ese entonces era "San Esteban de Aconcagua Arriba" (<http://bit.ly/3Dsv7O7>).

El territorio donde se encuentra actualmente la comuna, y que abarca toda la extensión ubicada al norte del Río Aconcagua, se denominaba antiguamente "Aconcagua Arriba". El 30 de noviembre de 1885, Domingo Santa María decreta la división del Departamento de San Felipe en divisiones y distritos. El 24 de diciembre de 1891 se promulgó la ley que creó la comuna de Las Juntas, antecesora de San Esteban. Siete años después, Federico Errázuriz Echaurren otorgó el título de Villa de San Esteban a la aldea (30 de octubre de 1898) (<http://bit.ly/3Dsv7O7>).

La actual comuna de San Esteban surgió el 24 de agosto de 1936, durante la presidencia de Arturo Alessandri Palma, quien además dispuso anexas su territorio al Departamento de Los Andes, dejando de pertenecer al Departamento de San Felipe. La constitución de la Municipalidad de San Esteban se efectuó el 20 de noviembre de 1936 (<http://bit.ly/3Dsv7O7>).

LOCALIZACIÓN COMUNA DE SAN ESTEBAN, REGIÓN DE VALPARAÍSO

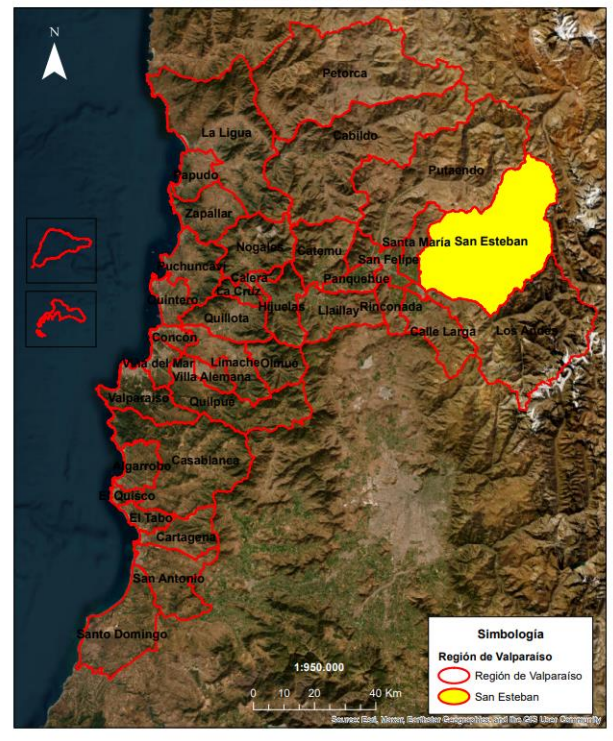

Límite comunal San Esteban

Fuente: elaborado a partir de límites pertenecientes al Centro de Información de Recursos Naturales (2014).

POBLACIÓN

De acuerdo con el Censo de Población y Vivienda realizado en 2017, San Esteban posee un total de 18.855 habitantes, de los cuales 7.483 corresponden a población rural, es decir aproximadamente un 40% de la población total (Biblioteca del Congreso Nacional, 2021).

Tabla 1: Comparación Población total 2017 y proyecciones 2021. Comuna de San Esteban

Unidad Territorial	Población Total 2017	Población Total 2021	% de variación
San Esteban	18.885	20.952	11,1

Fuente: elaborado a partir de resultados Censo de Población y Vivienda 2017 y proyecciones 2021, Instituto Nacional de Estadísticas (2017).

En la tabla anterior se puede apreciar la población del año 2017 y la proyectada al año 2021 por el Instituto Nacional de Estadísticas (INE).

Según las proyecciones que el INE realizó para el año 2021, en lo referente a población desagregada por sexo, se predijo un aumento de la población de mujeres con respecto al año 2017 de aproximadamente un 11,3% (Biblioteca del Congreso Nacional, Reportes Comunales, 2021).

Tabla 2: Población por sexo e índice de masculinidad. Comuna de San Esteban

Unidad territorial	Año 2017		Año 2021		Índice de masculinidad	
	Hombres	Mujeres	Hombres	Mujeres	2017	2021
San Esteban	9.303	9.552	10.324	10.628	97,4	97,1

Fuente: elaborado a partir de resultados Censos de Población y Vivienda 2017 y proyecciones 2021, Instituto Nacional de Estadísticas (2017), Biblioteca del Congreso Nacional (2021).



Población por sexo 2017 y proyección 2021, comuna de San Esteban

Fuente: elaborado a partir de resultados Censo de Población y Vivienda 2017 y proyecciones 2021, Instituto Nacional de Estadísticas (2017).

La distribución del rango etario hasta los 64 años es homogénea, sin embargo, la mayor concentración de población se encuentra entre los habitantes de 45 a 64 años.

Tabla 3: Distribución de la población por rango etario. Comuna de San Esteban

Rango de edad	Total	Distribución por grupos de edad (%)
0 a 14	4.110	22
15 a 29	3.866	20
30 a 44	3.938	21
45 a 64	4.692	25
64 o más años	2.249	12

Fuente: elaborado a partir de resultados Censo de Población y Vivienda 2017, Instituto Nacional de Estadísticas (INE), Biblioteca del Congreso Nacional (2021).

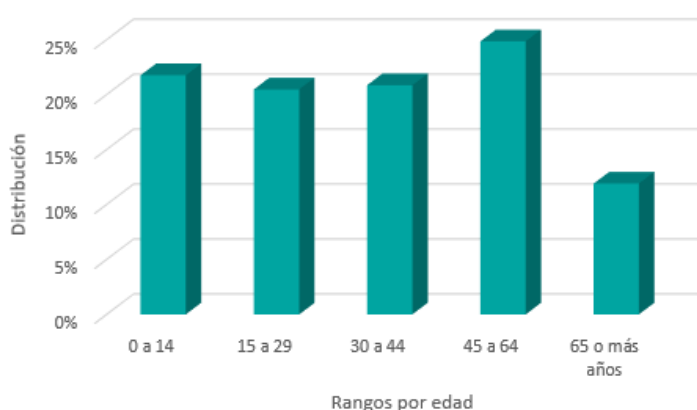

Distribución de la población por rango de edad. Comuna de San Esteban

Fuente: elaborado a partir de resultados Censo de Población y Vivienda 2017, Instituto Nacional de Estadísticas (2017).

De acuerdo con el Censo de Población del 2017, aproximadamente un 5,5% de los habitantes de San Esteban declaró pertenecer a algún pueblo originario, de los cuales la mayoría descende de la etnia mapuche, representando un 4,4% de la población total comunal de ese año (Biblioteca Congreso Nacional, Reportes comunales 2017).

INDICADORES ECONÓMICOS Y SOCIALES

EMPRESAS

En el año 2019, la comuna de San Esteban contaba con 1.236 empresas, de las cuales en su mayoría fueron *microempresas* representando aproximadamente un 69% del total con 847 empresas, seguida por las *pequeñas empresas* con 161 unidades lo que se traduce en un 13% del total de empresas (Biblioteca del Congreso Nacional, 2021).

A continuación, se presenta el número de empresas de acuerdo con los principales rubros clasificados por el Servicio de Impuestos Internos:

Tabla 4: Número de empresas según rubro económico año 2019. Comuna de San Esteban

Rubro	N°
Agricultura, ganadería, silvicultura y pesca	367
Comercio al por mayor y al por menor; reparación de vehículos automotores y motocicletas	305
Transporte y almacenamiento	126
Construcción	96
Industria manufacturera	87
Actividades de alojamiento y servicios de comida	53
Actividades de servicios administrativos y de apoyo	45
Otras actividades de servicios	36
Otras	121

Fuente: elaborado a partir de la Biblioteca del Congreso Nacional, Reportes Comunales (2021).

TRABAJADORES

La fuerza laboral ha tenido un crecimiento anual como se puede apreciar en la siguiente tabla:

Tabla 5: Número de trabajadores según tamaño de empresa. Comuna de San Esteban

Tamaño empresa	2017	2018	2019
Micro	618	744	897
Pequeña	1.796	1.762	1.939
Mediana	561	721	674
Grande	992	1.423	1.197
Sin venta/sin información	601	593	695
Total	4.568	5.243	5.402

Fuente: elaborado a partir de la Biblioteca del Congreso Nacional, Reportes Comunales (2021).

Los rubros que concentraron el mayor número de trabajadores al año 2019 fueron: Agricultura, ganadería, silvicultura y pesca; Actividades de alojamiento y de servicio de comidas; y Comercio al por mayor y al por menor; reparación de vehículos automotores y motocicletas, abarcando el 44%, 14% y 12% del total de trabajadores respectivamente (Biblioteca del Congreso Nacional, 2021).

SERVICIOS BÁSICOS

Hablar de servicios básicos es referirse fundamentalmente, en el caso de las áreas urbanas, al acceso de los hogares al agua potable procedente de la red pública o sistema de distribución proveniente de fuentes subterráneas o superficiales (pozo o noria, río, vertiente, lago o estero, camión aljibe). En las áreas rurales se relaciona con aquellos hogares que posean una llave fuera de la vivienda y/o disponibilidad de servicio de eliminación de aguas servidas (solución diferente a W.C conectado a alcantarillado o fosa séptica) (Biblioteca del Congreso Nacional, Reportes Comunales).

Las personas carentes de servicios básicos en la comuna de San Esteban a diciembre de 2020 corresponden a un promedio de 10% de la población. Por otro lado, para el mismo año el porcentaje de hogares en situación de hacinamiento fue del 12,8% (Biblioteca del Congreso Nacional, 2021).

TASA DE POBREZA POR INGRESOS

De la encuesta de Caracterización socioeconómica (CASEN) realizada el 2017 se puede determinar el porcentaje de pobreza por ingresos y la multidimensional.

El concepto de “Pobreza por ingresos”, considera en situación de pobreza a aquellos hogares cuyos ingresos son inferiores al mínimo establecido para satisfacer las necesidades básicas de sus miembros, y en situación de pobreza extrema a aquellos hogares cuyos ingresos son inferiores al mínimo establecido para satisfacer las necesidades alimentarias de sus miembros (Biblioteca del Congreso Nacional, 2021).

La pobreza multidimensional, identifica múltiples carencias a nivel de los hogares y las personas en los ámbitos de la salud, educación y nivel de vida. Cada miembro de una familia es clasificado como pobre o no pobre en función del número de carencias que experimente su hogar (Biblioteca del Congreso Nacional, 2021).

Dado lo anteriormente mencionado, la comuna según los resultados de la encuesta CASEN 2017, posee un 10,7% de pobreza por ingresos y un 12,6% de pobreza multidimensional (Biblioteca del Congreso Nacional, 2021).

INDICADORES DE SALUD

NATALIDAD Y MORTALIDAD INFANTIL

La tasa de natalidad corresponde al número de nacidos vivos por 1.000 habitantes en un determinado año. En el caso de San Esteban, el índice al 2018 corresponde al 10% y al año 2019 al 9,5% de acuerdo con las estadísticas vitales de la Biblioteca del Congreso Nacional (2021).

Para comparar los porcentajes de natalidad y mortalidad infantil al año 2016 (número de defunciones de niños menores de 1 año por 1.000 nacidos vivos) se presenta el siguiente gráfico:

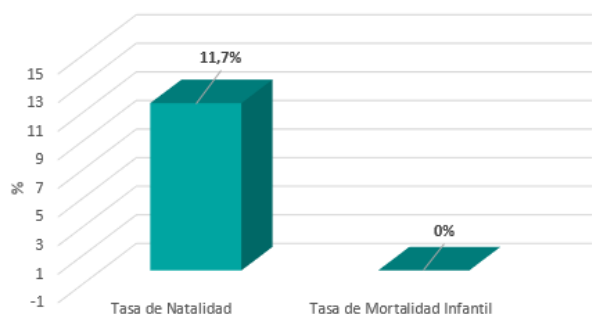

Tasa de Natalidad y Mortalidad Infantil 2016. Comuna de San Esteban
Fuente: elaborado a partir de información de reportes comunales de la Biblioteca del Congreso Nacional, 2021).

ESTABLECIMIENTOS DE SALUD

De acuerdo con el Departamento de Estadísticas e Información de Salud (DEIS) del Ministerio de Salud (2021), San Esteban posee 5 establecimientos de salud a diciembre del 2020.

Tabla 6: Establecimientos de salud año 2021. Comuna de San Esteban

Establecimiento	N°
Centro de Salud Familiar (CESFAM)	1
Posta de Salud Rural (PSR)	3
Centro Comunitario de Salud Familiar (CECOSF)	1

Fuente: elaborado a partir de la Biblioteca del Congreso Nacional, Estadísticas territoriales (2021).

Al año 2019 el número de población inscrita validada en Servicios de Salud Municipal correspondió a 16.689 personas (Biblioteca del Congreso Nacional, 2021).

BIBLIOGRAFÍA

Biblioteca Del Congreso Nacional. (2017). *San Esteban. Reporte comunal*.
<https://www.bcn.cl/siit/reportescomunales/comunas v.html?anno=2017&idcom=5304>

Biblioteca Del Congreso Nacional. (2021). *San Esteban. Reporte comunal*.
<https://www.bcn.cl/siit/reportescomunales/comunas v.html?anno=2021&idcom=5304>

Biblioteca Del Congreso Nacional. (2021). *Estadísticas Territoriales*.
<https://www.bcn.cl/siit/estadisticasterritoriales>

Biblioteca Del Congreso Nacional. (2021). *Estadísticas Territoriales. Estadísticas Vitales*.
<https://www.bcn.cl/siit/estadisticasterritoriales/resultados-de-busqueda?categoria=estadisticas-vitales>

Subsecretaría de Desarrollo Regional y Administrativo.
<https://www.subdere.gov.cl/divisi%C3%B3n-administrativa-de-chile/gobierno-regional-de-valpara%C3%ADso/provincia-de-los-andes/san-esteban>