

ABRIL DE 2023

# CARACTERÍSTICAS DEMOGRÁFICAS Y SOCIOECONÓMICAS COMUNA DE QUILLOTA

# DEMOGRAFÍA

## CARACTERÍSTICAS GENERALES

Quillota está ubicada en la provincia del mismo nombre, perteneciente a la región de Valparaíso. Posee una superficie de 302 km<sup>2</sup>. Limita al norte con La Cruz, al sur con Limache y Olmué, al oeste con Quintero y al este con Hijuelas (Subsecretaría de Desarrollo Regional y Administrativo, 2023).

## HISTORIA DE LA COMUNA

La ciudad de Quillota es un valle enclavado en la medianía de la cordillera de la Costa y el mar. Su geografía es parte fundamental de su historia, la nativa relación hombre – medio demuestra la presencia de antepasados Batos, Lolloe y fundamentalmente Aconcaguas, no solo en elaboraciones materiales de cerámicas y objetos de uso religiosos o domésticos, sino que la toponimia radica en los nombres del Mayaca, Boco, Rautén y Pocochay, entre otros sectores de la ciudad (Municipalidad de Quillota, 2023).

Del entorno natural y de la descripción sobre estos hijos del sol y cultivadores de la tierra, corresponden las primeras anotaciones de los cronistas españoles que arribaron a estas tierras en el siglo XVI y XVII. Los cuales informaron sobre la llegada del primer español a Quillota (Pedro Calvo y Barrientos), las propiedades del clima, el generoso río Aconcagua, la práctica agrícola del cáñamo y el labrado de las minas (Municipalidad de Quillota, 2023).

Ya para el siglo XVIII acciones del gobernador José de Santiago Concha y las gestiones del obispo Francisco Romero Gutiérrez fueron claves para un proceso que culminó con la fundación de la Villa de San Martín de la Concha en 1717, y que en 1822 el director Supremo Bernardo O’Higgins Riquelme le otorgara el título de ciudad de San Martín de Quillota. En esa transición la ciudad ha sido relevante desde el punto de vista administrativo. Primero como Corregimiento, luego como cabeza de Partido y finalmente como capital de provincia (Municipalidad de Quillota, 2023).

### LOCALIZACIÓN COMUNA DE QUILLOTA, REGIÓN DE VALPARAÍSO

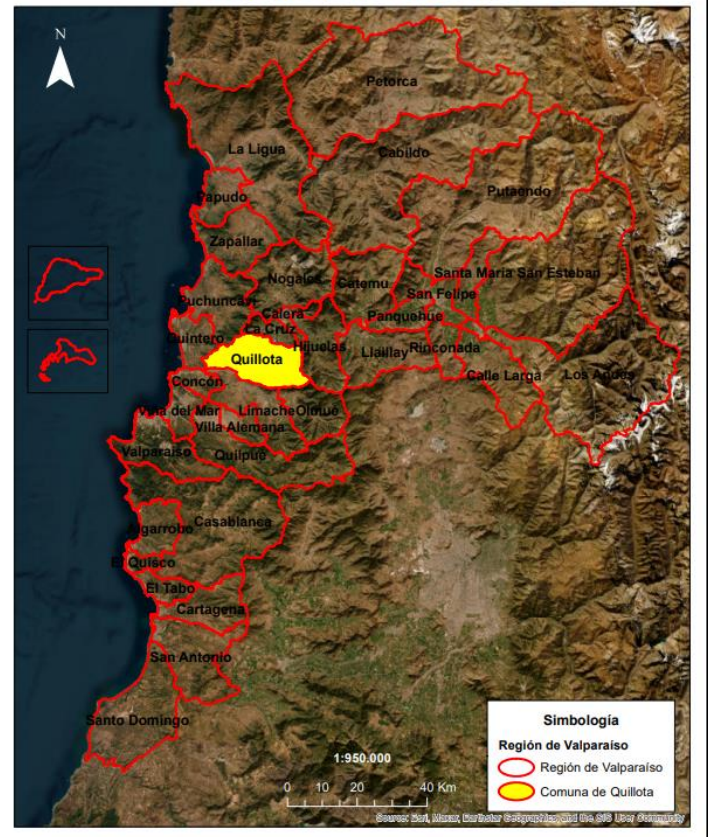

Límite comunal Quillota

Fuente: elaborado a partir de límites pertenecientes al Centro de Información de Recursos Naturales (2014).

## POBLACIÓN

De acuerdo con el Censo de Población y Vivienda realizado en 2017, Casablanca posee un total de 90.517 habitantes, de los cuales 12.128 corresponden a población rural, es decir aproximadamente un 13,5% de la población total. Según las proyecciones para el año 2023, se espera una baja de la población rural a un 13,2% (Biblioteca del Congreso Nacional, 2023).

**Tabla 1: Comparación Población total 2017 y proyecciones 2023. Comuna de Quillota**

Unidad Territorial	Población Total 2017	Población proyectada 2023	% de variación
Quillota	90.517	100.196	10,7

Fuente: elaborado a partir de resultados Censos de Población y Vivienda 2017 y proyecciones 2023, Instituto Nacional de Estadísticas (2017), Biblioteca del Congreso Nacional (2023).

En la tabla anterior se puede apreciar la población del año 2017 y la proyectada al año 2023 por el Instituto Nacional de Estadísticas (INE).

Según las proyecciones del INE para el año 2023, en lo referente a población desagregada por sexo, se proyecta un aumento de la población de mujeres con respecto al año 2017 de aproximadamente un 9,1% (Biblioteca del Congreso Nacional, Reportes Comunales, 2023).

**Tabla 2: Población por sexo e índice de masculinidad. Comuna de Quillota**

Unidad territorial	Año 2017		Proyección Año 2023		Índice de masculinidad	
	Hombres	Mujeres	Hombres	Mujeres	2017	2023
Quillota	43.537	46.980	48.896	51.300	92,7	95,3

Fuente: elaborado a partir de resultados Censos de Población y Vivienda 2017 y proyecciones 2023, Instituto Nacional de Estadísticas (2017), Biblioteca del Congreso Nacional (2023).



Población por sexo 2017 y proyección 2023, comuna de Quillota

Fuente: elaborado a partir de resultados Censos de Población y Vivienda 2017 y proyecciones 2023, Instituto Nacional de Estadísticas (2017), Biblioteca del Congreso Nacional (2023).

La distribución del rango etario hasta los 64 años es homogénea, sin embargo, la mayor concentración de población se encuentra entre los habitantes de 45 a 64 años.

**Tabla 3: Distribución de la población por rango etario. Comuna de Quillota**

Rango de edad	Total	Distribución por grupos de edad (%)
<b>0 a 14</b>	18.141	20
<b>15 a 29</b>	20.270	22
<b>30 a 44</b>	18.051	20
<b>45 a 64</b>	22.074	25
<b>64 o más años</b>	11.981	13

Fuente: elaborado a partir de resultados Censo de Población y Vivienda 2017, Instituto Nacional de Estadísticas (INE), Biblioteca del Congreso Nacional (2023).

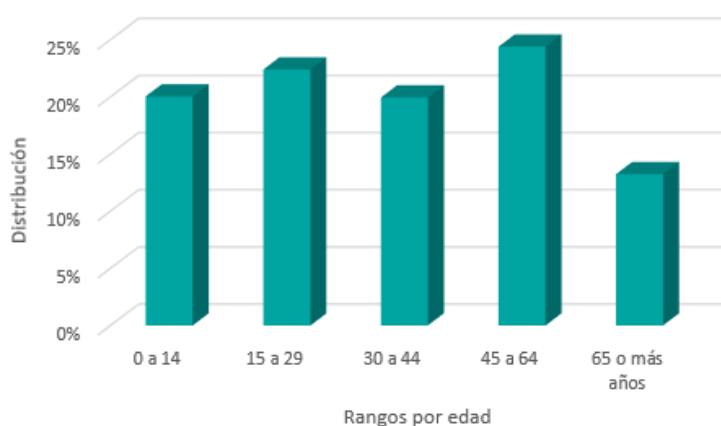

Distribución de la población por rango de edad. Comuna de Quillota

Fuente: elaborado a partir de resultados Censo de Población y Vivienda 2017, Instituto Nacional de Estadísticas (2017).

De acuerdo con el Censo de Población del 2017, aproximadamente un 5,7% de los habitantes de Quillota declaró pertenecer a algún pueblo originario, de los cuales la mayoría descende de la etnia mapuche, representando un 4,2% de la población total comunal de ese año. Por otro lado, el 2,1% de la población comunal corresponde a inmigrantes internacionales (Biblioteca Congreso Nacional, Reportes comunales 2017).

# INDICADORES ECONÓMICOS Y SOCIALES

## EMPRESAS

En el año 2021, la comuna de Quillota contaba con 7.289 empresas, de las cuales en su mayoría fueron *microempresas* representando aproximadamente un 63% del total con 4.581 empresas, seguida por las *pequeñas empresas* con 1.104 unidades lo que se traduce en un 15% del total de empresas (Biblioteca del Congreso Nacional, 2023).

A continuación, se presenta el número de empresas de acuerdo con los principales rubros clasificados por el Servicio de Impuestos Internos:

**Tabla 4: Número de empresas según rubro económico año 2021. Comuna de Quillota**

Rubro	N°
Comercio al por mayor y al por menor; reparación de vehículos automotores y motocicletas	2.545
Agricultura, ganadería, silvicultura y pesca	860
Transporte y almacenamiento	682
Construcción	551
Industria manufacturera	517
Actividades de alojamiento y servicios de comida	379
Actividades profesionales, científicas y técnicas	335
Otras actividades de servicios	316
Actividades de servicios administrativos y de apoyo	249
Actividades inmobiliarias	236
Actividades de atención de la salud humana y de asistencia social	192
Otras	427

Fuente: elaborado a partir de la Biblioteca del Congreso Nacional, Reportes Comunales (2023).

## TRABAJADORES

La fuerza laboral ha tenido un decrecimiento anual como se puede apreciar en la siguiente tabla:

**Tabla 5: Número de trabajadores según tamaño de empresa. Comuna de Quillota**

Tamaño empresa	2019	2020	2021
Micro	4.153	4.261	5.208
Pequeña	11.958	10.869	11.676
Mediana	5.716	6.568	5.129
Grande	8.784	7.733	7.651
Sin venta/sin información	3.355	3.159	1.081
Total	33.966	32.590	30.745

Fuente: elaborado a partir de la Biblioteca del Congreso Nacional, Reportes Comunales (2023).

Los rubros que concentraron el mayor número de trabajadores al año 2021 fueron: Construcción; Agricultura, ganadería, silvicultura y pesca; y Comercio al por mayor y al por menor; reparación de vehículos automotores y motocicletas, abarcando el 21%, 19% y 12% del total de trabajadores respectivamente (Biblioteca del Congreso Nacional, 2023).

## SERVICIOS BÁSICOS

Hablar de servicios básicos es referirse fundamentalmente, en el caso de las áreas urbanas, al acceso de los hogares al agua potable procedente de la red pública o sistema de distribución proveniente de fuentes subterráneas o superficiales (pozo o noria, río, vertiente, lago o estero, camión aljibe). En las áreas rurales se relaciona con aquellos hogares que posean una llave fuera de la vivienda y/o disponibilidad de servicio de eliminación de aguas servidas (solución diferente a W.C conectado a alcantarillado o fosa séptica) (Biblioteca del Congreso Nacional, Reportes Comunales).

Las personas carentes de servicios básicos en la comuna de Quillota a junio del 2022 corresponden a un 5,4% de la población. Por otro lado, para el mismo período el porcentaje de hogares en situación de hacinamiento fue del 7,5% (Biblioteca del Congreso Nacional, 2023).

## TASA DE POBREZA POR INGRESOS

De la encuesta de Caracterización socioeconómica (CASEN) se puede determinar el porcentaje de “pobreza por ingresos”, el que considera en situación de pobreza a aquellos hogares cuyos ingresos son inferiores al mínimo establecido para satisfacer las necesidades básicas de sus miembros, y en situación de pobreza extrema a aquellos hogares cuyos ingresos son inferiores al mínimo establecido para satisfacer las necesidades alimentarias de sus miembros (Biblioteca del Congreso Nacional, 2021).

En la comuna los resultados de la encuesta CASEN 2017, indican un 9,9% de pobreza por ingresos, variable que aumento a 10,2% de acuerdo a la misma encuesta en el año 2020 (Biblioteca del Congreso Nacional, 2023).

# INDICADORES DE SALUD

## NATALIDAD Y MORTALIDAD INFANTIL

La tasa de natalidad corresponde al número de nacidos vivos por 1.000 habitantes en un determinado año y la tasa de mortalidad infantil corresponde al número de defunciones de niños menores de 1 año por 1.000 nacidos vivos (Biblioteca del Congreso Nacional, 2023).

Para comparar los porcentajes de natalidad y mortalidad infantil al año 2019 se presenta el siguiente gráfico:

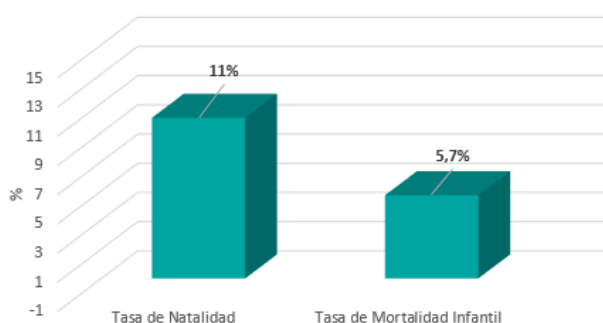

*Tasa de Natalidad y Mortalidad Infantil 2019. Comuna de Quillota*  
Fuente: elaborado a partir de información de reportes comunales de la Biblioteca del Congreso Nacional, 2023.

## ESTABLECIMIENTOS DE SALUD

De acuerdo con el Departamento de Estadísticas e Información de Salud (DEIS) del Ministerio de Salud, Quillota cuenta con 22 establecimientos de salud al 3 de enero del 2023.

**Tabla 6: Establecimientos de salud año 2023. Comuna de Quillota**

Establecimiento	N°
Hospital	1
Posta de Salud Rural	1
Centro de Salud Privado	5
Clínica Dental	1
Centro Comunitario de Salud Familiar	3
Centro de Salud Familiar	5
Laboratorio Clínico	2
Servicio de Atención Primaria de Urgencia	2
Servicio de Atención Primaria de Urgencia de Alta Resolutividad	1
Servicio Médico Legal	1

*Fuente: elaborado a partir de la Biblioteca del Congreso Nacional, Estadísticas territoriales (2023).*

Al año 2021 el número de población inscrita validada en Servicios de Salud Municipal correspondió a 87.062 personas (Biblioteca del Congreso Nacional, 2023).

# BIBLIOGRAFÍA

Biblioteca Del Congreso Nacional. (2017). *Quillota. Reporte comunal*.  
<https://www.bcn.cl/siit/reportescomunales/comunas v.html?anno=2017&idcom=5501>

Biblioteca Del Congreso Nacional. (2023). *Quillota. Reporte comunal*.  
<https://www.bcn.cl/siit/reportescomunales/comunas v.html?anno=2023&idcom=5501>

Municipalidad de Quillota. (2023).  
<https://quillota.cl/municipalidad/municipio/historia/>

Subsecretaría de Desarrollo Regional y Administrativo. (2023).  
<https://www.subdere.cl/divisi%C3%B3n-administrativa-de-chile/gobierno-regional-de-valpara%C3%ADso/provincia-de-quillota/quillota>