

JULIO DE 2022

CARACTERÍSTICAS DEMOGRÁFICAS Y SOCIOECONÓMICAS COMUNA DE MARÍA PINTO

DEMOGRAFÍA

CARACTERÍSTICAS GENERALES

La comuna de María Pinto pertenece a la región Metropolitana de Santiago y a la provincia de Melipilla. Posee una superficie aproximada de 395 km² (<https://bit.ly/3bmzPIM>).

Limita al noreste con Curacaví, al sur con Melipilla y al oeste con la región de Valparaíso.

HISTORIA DE LA COMUNA

La comuna mantiene su nombre originario como recuerdo a la primera propietaria del terreno. A fines 1840, el caserío de María Pinto estaba compuesto por hijuelas y ranchos, donde el número de viviendas no superaba las 10, todas de quincha y techo de totora (<https://bit.ly/3bmzPIM>).

Hacia 1900 fue creada la comuna mediante Decreto Supremo (<https://bit.ly/3bmzPIM>).

Entre los adelantos que experimentó María Pinto se destaca la construcción del canal de Las Mercedes, en los años 1886 y 1891 por el presidente José Manuel Balmaceda. Además, un tren que transportaba carga y pasajeros desde Ibacache a Melipilla fue otro de sus progresos (<https://bit.ly/3bmzPIM>).

Uno de los personajes públicos que contribuyeron en el desarrollo de la comuna fue Claudio Matte Pérez, que residió en la importante casa patronal que aún está en pie en la Hacienda Ibacache y a quien se le debe el tradicional “Silabario Matte” (<https://bit.ly/3bmzPIM>).

En la actualidad se han realizado importantes hallazgos arqueológicos en la zona, encontrándose sepulturas indígenas y alfarería proveniente de la cultura Aconcagua Salmón (<https://bit.ly/3bmzPIM>).

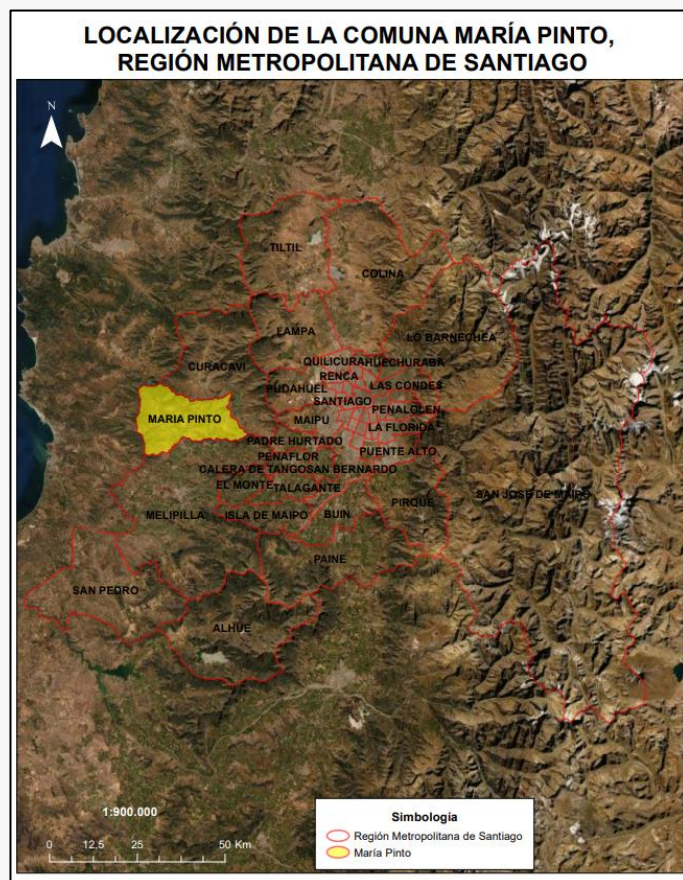

Límite comunal María Pinto

Fuente: elaborado a partir de límites pertenecientes al Centro de Información de Recursos Naturales (2015).

POBLACIÓN

De acuerdo con el Censo de Población y Vivienda realizado en el año 2017, la comuna de María Pinto posee un total de 13.590 habitantes, de los cuales 6.923 corresponden a población rural, es decir aproximadamente un 51% de la población total (Biblioteca del Congreso Nacional, 2021).

Tabla 1: Comparación Población total 2017 y proyecciones 2021. Comuna de María Pinto

Unidad Territorial	Población Total 2017	Población Total 2021	% de variación
María Pinto	13.590	15.132	11,4

Fuente: elaborado a partir de resultados Censo de Población y Vivienda 2017 y proyecciones 2021, Instituto Nacional de Estadísticas (2017).

En la tabla anterior se puede apreciar la población del año 2017 y la proyectada al año 2021 por el Instituto Nacional de Estadísticas (INE).

Según las proyecciones que el INE realizó para el año 2021, en lo referente a población desagregada por sexo, se predijo un aumento de la población de mujeres con respecto al año 2017 de aproximadamente un 12,8% (Biblioteca del Congreso Nacional, Reportes Comunales, 2017).

Tabla 2: Población por sexo e índice de masculinidad. Comuna de María Pinto

Unidad territorial	Año 2017		Año 2021		Índice de masculinidad	
	Hombres	Mujeres	Hombres	Mujeres	2017	2021
María Pinto	6.830	6.760	7.506	7.626	101	98,4

Fuente: elaborado a partir de resultados Censos de Población y Vivienda 2017 y proyecciones 2021, Instituto Nacional de Estadísticas (2017), Biblioteca del Congreso Nacional (2021).



Población por sexo 2017 y proyección 2021, comuna de María Pinto

Fuente: elaborado a partir de resultados Censo de Población y Vivienda 2017 y proyecciones 2021, Instituto Nacional de Estadísticas (2017).

La distribución del rango etario hasta los 64 años es homogénea, sin embargo, la mayor concentración de población se encuentra entre los habitantes de 45 a 64 años.

Tabla 3: Distribución de la población por rango etario. Comuna de María Pinto

Rango de edad	Total	Distribución por grupos de edad (%)
0 a 14	2.792	21
15 a 29	3.044	22
30 a 44	2.771	20
45 a 64	3.424	25
64 o más años	1.559	11

Fuente: elaborado a partir de resultados Censo de Población y Vivienda 2017, Instituto Nacional de Estadísticas (INE), Biblioteca del Congreso Nacional (2021).

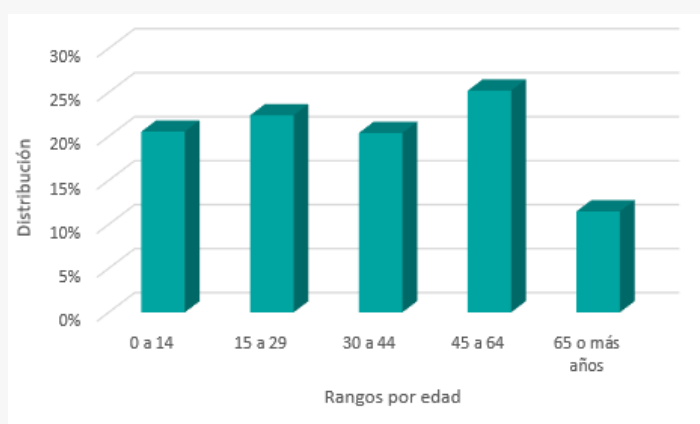

Distribución de la población por rango de edad. Comuna de María Pinto

Fuente: elaborado a partir de resultados Censo de Población y Vivienda 2017, Instituto Nacional de Estadísticas (2017).

De acuerdo con el Censo de Población del 2017, aproximadamente un 7,8% de los habitantes de María Pinto declaró pertenecer a algún pueblo originario, de los cuales la mayoría descende de la etnia mapuche, representando un 7,3% de la población total comunal de ese año (Biblioteca Congreso Nacional, Reportes comunales 2017).

INDICADORES ECONÓMICOS Y SOCIALES

EMPRESAS

En el año 2019, la comuna de María Pinto contaba con 956 empresas, de las cuales en su mayoría fueron microempresas representando aproximadamente un 62% del total con 597 empresas, seguida por las pequeñas empresas con 140 unidades lo que se traduce en un 15% del total de empresas (Biblioteca del Congreso Nacional, 2021).

A continuación, se presenta el número de empresas de acuerdo con los principales rubros clasificados por el Servicio de Impuestos Internos:

Tabla 4: Número de empresas según rubro económico año 2019. Comuna de María Pinto

Rubro	N°
Agricultura, ganadería, silvicultura y pesca	289
Comercio al por mayor y al por menor; reparación de vehículos automotores y motocicletas	222
Transporte y almacenamiento	89
Actividades financieras y de seguros	89
Construcción	59
Industria manufacturera	53
Actividades inmobiliarias	37
Actividades de alojamiento y de servicio de comidas	25
Otras	93

Fuente: elaborado a partir de la Biblioteca del Congreso Nacional, Reportes Comunales (2021).

TRABAJADORES

La fuerza laboral ha tenido un comportamiento heterogéneo anual como se puede apreciar en la siguiente tabla:

Tabla 5: Número de trabajadores según tamaño de empresa. Comuna de María Pinto

Tamaño empresa	2017	2018	2019
Micro	1.121	348	285
Pequeña	1.325	2.237	1.554
Mediana	500	451	468
Grande	165	202	735
Sin venta/sin información	34	41	37
Total	3.145	3.279	3.079

Fuente: elaborado a partir de la Biblioteca del Congreso Nacional, Reportes Comunales (2021).

Los rubros que concentraron el mayor número de trabajadores al año 2019 fueron: agricultura, ganadería, silvicultura y pesca; Enseñanza; y Construcción, representando aproximadamente el 47%, 19% y 9% del total de trabajadores respectivamente (Biblioteca del Congreso Nacional, 2021).

SERVICIOS BÁSICOS

Hablar de servicios básicos es referirse fundamentalmente, en el caso de las áreas urbanas, al acceso de los hogares al agua potable procedente de la red pública o sistema de distribución proveniente de fuentes subterráneas o superficiales (pozo o noria, río, vertiente, lago o estero, camión aljibe). En las áreas rurales se relaciona con aquellos hogares que posean una llave fuera de la vivienda y/o disponibilidad de servicio de eliminación de aguas servidas (solución diferente a W.C conectado a alcantarillado o fosa séptica) (Biblioteca del Congreso Nacional, Reportes Comunales).

Las personas carentes de servicios básicos en la comuna de María Pinto al año 2020 corresponden a un promedio de 18,9% de la población. Por otro lado, para el mismo año el porcentaje de hogares en situación de hacinamiento fue del 17% (Biblioteca del Congreso Nacional, 2021).

TASA DE POBREZA POR INGRESOS

De la encuesta de Caracterización socioeconómica (CASEN) realizada el 2017 se puede determinar el porcentaje de pobreza por ingresos y la multidimensional.

El concepto de “Pobreza por ingresos”, considera en situación de pobreza a aquellos hogares cuyos ingresos son inferiores al mínimo establecido para satisfacer las necesidades básicas de sus miembros, y en situación de pobreza extrema a aquellos hogares cuyos ingresos son inferiores al mínimo establecido para satisfacer las necesidades alimentarias de sus miembros (Biblioteca del Congreso Nacional, 2021).

La pobreza multidimensional, identifica múltiples carencias a nivel de los hogares y las personas en los ámbitos de la salud, educación y nivel de vida. Cada miembro de una familia es clasificado como pobre o no pobre en función del número de carencias que experimente su hogar (Biblioteca del Congreso Nacional, 2021).

Dado lo anteriormente mencionado, la comuna según los resultados de la encuesta CASEN 2017, posee un 10,8% de pobreza por ingresos y un 33,1% de pobreza multidimensional (Biblioteca del Congreso Nacional, 2021).

INDICADORES DE SALUD

NATALIDAD MORTALIDAD INFANTIL

La tasa de natalidad corresponde al número de nacidos vivos por 1.000 habitantes en un determinado año. En el caso de María Pinto, el índice al 2017 corresponde al 11,8 y en el 2018 al 11,1 de acuerdo con las estadísticas vitales de la Biblioteca del Congreso Nacional (2021).

Para comparar los porcentajes de natalidad y mortalidad infantil al año 2016 (número de defunciones de niños menores de 1 año por 1.000 nacidos vivos) se presenta el siguiente gráfico:

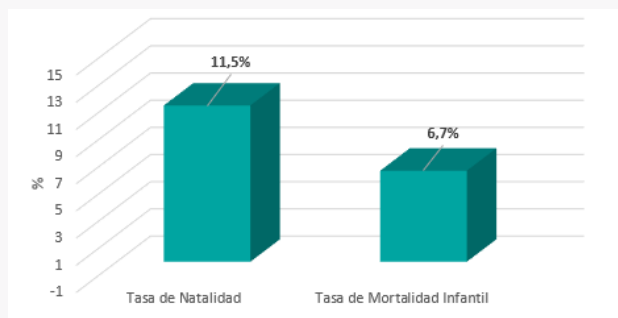

*Tasa de Natalidad y Mortalidad Infantil 2016. Comuna de María Pinto.
Fuente: elaborado a partir de información de reportes comunales de la Biblioteca del Congreso Nacional, 2021).*

Y ESTABLECIMIENTOS DE SALUD

De acuerdo con el Departamento de Estadísticas e Información de Salud (DEIS) del Ministerio de Salud (2021), María Pinto posee 5 establecimientos de salud a diciembre del 2020.

Tabla 6: Establecimientos de salud año 2020. Comuna de María Pinto

Establecimiento	N°
Servicio de atención primaria de urgencia	1
Centro de Salud Familiar (CESFAM)	1
Posta de salud rural	3

Fuente: elaborado a partir de la Biblioteca del Congreso Nacional, Reportes Comunales (2021).

Al año 2019 el número de población inscrita validada en Servicios de Salud Municipal correspondió a 13.810 personas (Biblioteca del Congreso Nacional, 2021).

BIBLIOGRAFÍA

Biblioteca Del Congreso Nacional. (2017). *María Pinto. Reporte comunal.*

https://www.bcn.cl/siit/reportescomunales/comunas_v.htm?anno=2017&idcom=13504

Biblioteca Del Congreso Nacional. (2021). *María Pinto. Reporte comunal.*

https://www.bcn.cl/siit/reportescomunales/comunas_v.htm?anno=2021&idcom=13504

Biblioteca Del Congreso Nacional. (2021). *Estadísticas de Población.*

<https://www.bcn.cl/siit/estadisticasterritoriales//resultados-consulta?id=132439>

Biblioteca Del Congreso Nacional. (2021). *Estadísticas Vitales.*

<https://www.bcn.cl/siit/estadisticasterritoriales//resultados-consulta?id=132440>

Portal Todo Melipilla <https://todomelipilla.cl/patrimonio/6/35-maria-pinto>