

DICIEMBRE DE 2022

CARACTERÍSTICAS DEMOGRÁFICAS Y SOCIOECONÓMICAS COMUNA DE LAGO RANCO

DEMOGRAFÍA

CARACTERÍSTICAS GENERALES

La comuna de Lago Ranco pertenece a la región de Los Ríos, siendo el lago que bordea, el tercero más grande del territorio chileno (Fundación Superación de la Pobreza, 2021).

HISTORIA DE LA COMUNA

La Comuna de Lago Ranco, fundada el 14 de febrero de 1941, está conformada por habitantes que en su mayoría son de origen mapuche huilliche; la gente del sur. Constituyendo la población originaria de esta tierra, manteniendo influencia hasta el día de hoy en el territorio, siendo la base de la tradición cultural del sector. Lago Ranco posee un rico acervo cultural e histórico. La confluencia de la herencia Mapuche Huilliche, la cual fue duramente golpeada por el proceso de conquista y colonización. Un hito importante lo demarca el denominado históricamente “proceso pionero del Lago Ranco” donde a partir del año 1888, los colonos comienzan a adquirir terrenos huilliches comprándolos al fisco, a bajo precio (Fundación Superación de la Pobreza, 2021).

Los antecedentes históricos dan cuenta que la cuenca del Lago Ranco ha sido habitada por grupos humanos desde larga data. En 2008 se hallaron descubrimientos arqueológicos que darían cuenta de la existencia de un sistema zona de vida organizado desde hace 12.000 años en la cuenca del Lago Ranco, con lo cual es posible afirmar que esta es una de las zonas con más antiguo poblamiento a nivel regional Fundación Superación de la Pobreza, 2021).

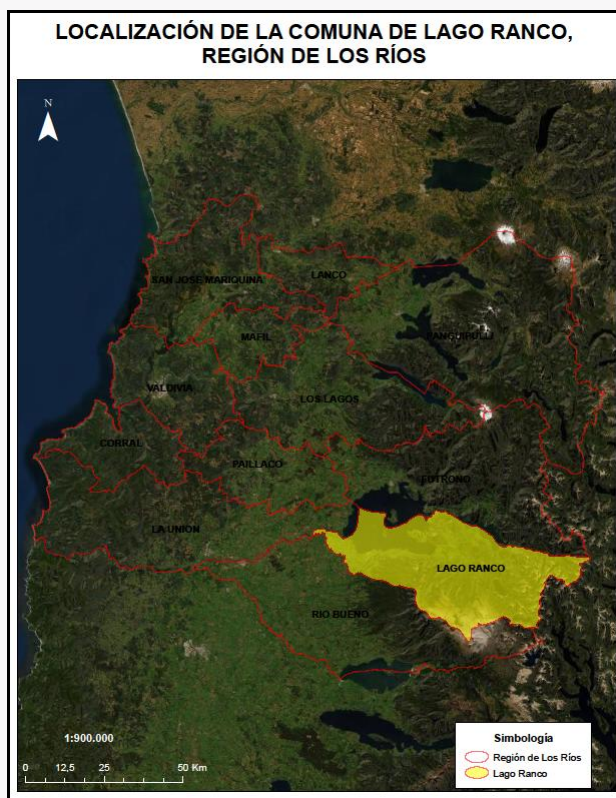

Límite comunal Lago Ranco

Fuente: elaborado a partir de límites pertenecientes al Centro de Información de Recursos Naturales (2012).

POBLACIÓN

De acuerdo con el Censo de Población y Vivienda realizado en el año 2017, la comuna de Lago Ranco posee un total de 9.896 habitantes, de los cuales 7.627 corresponden a población rural, es decir aproximadamente un 77,1% de la población total (Biblioteca del Congreso Nacional, 2021).

Tabla 1: Comparación Población total 2017 y proyecciones 2021. Comuna de Lago Ranco

Unidad Territorial	Población Total 2017	Población Total 2021	% de variación
Lago Ranco	9.896	10.293	4,01

Fuente: elaborado a partir de resultados Censo de Población y Vivienda 2017 y proyecciones 2021, Instituto Nacional de Estadísticas (2017).

En la tabla anterior se puede apreciar la población del año 2017 y la proyectada al año 2021 por el Instituto Nacional de Estadísticas (INE).

Según las proyecciones que el INE realizó para el año 2021, en lo referente a población desagregada por sexo, se predijo un aumento de la población de mujeres con respecto al año 2017 de aproximadamente un 6,2% (Biblioteca del Congreso Nacional, Reportes Comunes, 2017).

Tabla 2: Población por sexo e índice de masculinidad. Comuna de Lago Ranco

Unidad territorial	Año 2017		Año 2021		Índice de masculinidad	
	Hombres	Mujeres	Hombres	Mujeres	2017	2021
Lago Ranco	5.045	4.851	5.140	5.153	104	99,75

Fuente: elaborado a partir de resultados Censos de Población y Vivienda 2017 y proyecciones 2021, Instituto Nacional de Estadísticas (2017), Biblioteca del Congreso Nacional (2021).

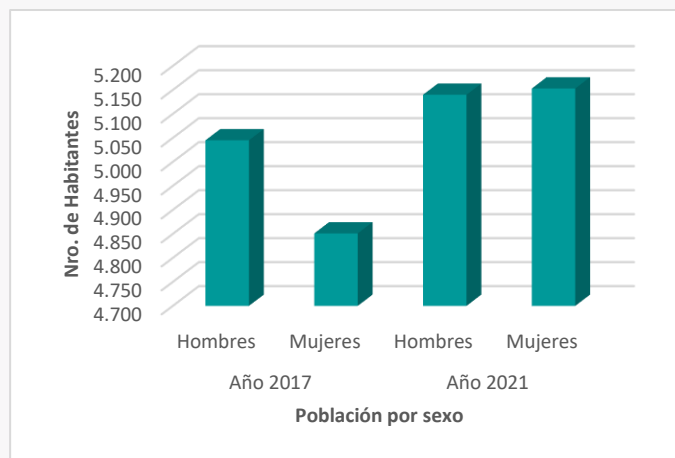

Población por sexo 2017 y proyección 2021, comuna de Lago Ranco

Fuente: elaborado a partir de resultados Censo de Población y Vivienda 2017 y proyecciones 2021, Instituto Nacional de Estadísticas (2017).

La distribución del rango etario hasta los 44 años es homogénea, sin embargo, la mayor concentración de población se encuentra entre los habitantes de 45 a 64 años.

Tabla 3: Distribución de la población por rango etario. Comuna de Lago Ranco

Rango de edad	Total	Distribución por grupos de edad (%)
0 a 14	2.029	19
15 a 29	1.776	17
30 a 44	1.840	19
45 a 64	2.778	28
65 o más años	1.473	17

Fuente: elaborado a partir de resultados Censo de Población y Vivienda 2017, Instituto Nacional de Estadísticas (INE), Biblioteca del Congreso Nacional (2021).

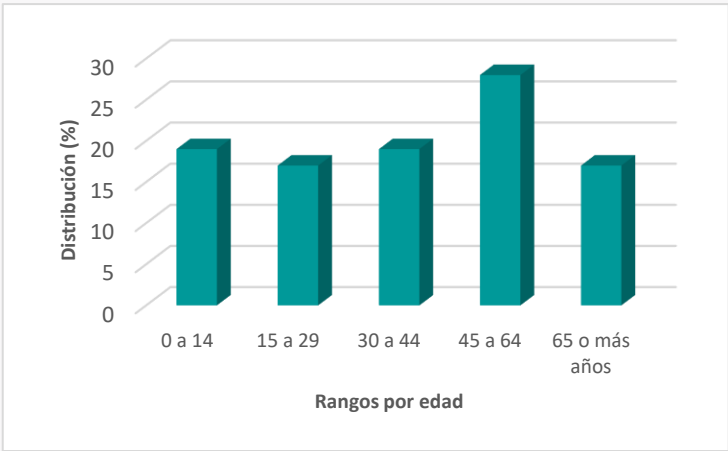

Distribución de la población por rango de edad. Comuna de Lago Ranco

Fuente: elaborado a partir de resultados Censo de Población y Vivienda 2017, Instituto Nacional de Estadísticas (2017).

De acuerdo con el Censo de Población del 2017, aproximadamente un 53,6% de los habitantes de Lago Ranco declaró pertenecer a algún pueblo originario, de los cuales la mayoría descende de la etnia mapuche, representando un 52,7% de la población total comunal de ese año (Biblioteca Congreso Nacional, Reportes comunales 2017).

INDICADORES ECONÓMICOS Y SOCIALES

EMPRESAS

En el año 2019, la comuna de Lago Ranco contaba con 581 empresas, de las cuales en su mayoría fueron microempresas representando aproximadamente un 75% del total con 439 empresas, seguida por las aquellas sin ventas/sin información con 92 unidades lo que se traduce en un 16% del total de empresas (Biblioteca del Congreso Nacional, 2021).

A continuación, se presenta el número de empresas de acuerdo con los principales rubros clasificados por el Servicio de Impuestos Internos:

Tabla 4: Número de empresas según rubro económico año 2019. Comuna de Lago Ranco

Rubro	N°
Comercio al por mayor y al por menor; reparación de vehículos automotores y motocicletas	161
Transporte y almacenamiento	33
Agricultura, ganadería, silvicultura y pesca	129
Actividades de alojamiento y de servicio de comidas	72
Industria manufacturera	37
Construcción	57
Enseñanza	7
Otras actividades de servicios	24
Suministro de agua; evacuación de aguas residuales, gestión de desechos y descontaminación	4
Otras	57

Fuente: elaborado a partir de la Biblioteca del Congreso Nacional, Reportes Comunes (2021).

TRABAJADORES

La fuerza laboral ha tenido un comportamiento heterogéneo anual como se puede apreciar en la siguiente tabla:

Tabla 5: Número de trabajadores según tamaño de empresa. Comuna de Lago Ranco

Tamaño empresa	2017	2018	2019
Micro	152	122	193
Pequeña	229	259	258
Mediana	0	0	163
Grande	405	0	0
Sin venta/sin información	596	626	586
Total	1.382	1.007	1.200

Fuente: elaborado a partir de la Biblioteca del Congreso Nacional, Reportes Comunes (2021).

Los rubros que concentraron el mayor número de trabajadores al año 2019 fueron: Administración pública y defensa; planes de seguridad social de afiliación obligatoria; Agricultura, ganadería, silvicultura y pesca; y Construcción representando aproximadamente el 47%, 21% y 12% del total de trabajadores respectivamente (Biblioteca del Congreso Nacional, 2021).

SERVICIOS BÁSICOS

Hablar de servicios básicos es referirse fundamentalmente, en el caso de las áreas urbanas, al acceso de los hogares al agua potable procedente de la red pública o sistema de distribución proveniente de fuentes subterráneas o superficiales (pozo o noria, río, vertiente, lago o estero, camión aljibe). En las áreas rurales se relaciona con aquellos hogares que posean una llave fuera de la vivienda y/o disponibilidad de servicio de eliminación de aguas servidas (solución diferente a W.C conectado a alcantarillado o fosa séptica) (Biblioteca del Congreso Nacional, Reportes Comunales).

Las personas carentes de servicios básicos en la comuna de Lago Ranco al año 2020 corresponden a un promedio de 36,7% de la población. Por otro lado, para el mismo año el porcentaje de hogares en situación de hacinamiento fue del 14,9% (Biblioteca del Congreso Nacional, 2021).

TASA DE POBREZA POR INGRESOS

De la encuesta de Caracterización socioeconómica (CASEN) realizada el 2017 se puede determinar el porcentaje de pobreza por ingresos y la multidimensional.

El concepto de “Pobreza por ingresos”, considera en situación de pobreza a aquellos hogares cuyos ingresos son inferiores al mínimo establecido para satisfacer las necesidades básicas de sus miembros, y en situación de pobreza extrema a aquellos hogares cuyos ingresos son inferiores al mínimo establecido para satisfacer las necesidades alimentarias de sus miembros (Biblioteca del Congreso Nacional, 2021).

La pobreza multidimensional, identifica múltiples carencias a nivel de los hogares y las personas en los ámbitos de la salud, educación y nivel de vida. Cada miembro de una familia es clasificado como pobre o no pobre en función del número de carencias que experimente su hogar (Biblioteca del Congreso Nacional, 2021).

Dado lo anteriormente mencionado, la comuna según los resultados de la encuesta CASEN 2017, posee un 14,6% de pobreza por ingresos y un 37,7% de pobreza multidimensional (Biblioteca del Congreso Nacional, 2021).

INDICADORES DE SALUD

NATALIDAD Y MORTALIDAD INFANTIL

La tasa de natalidad corresponde al número de nacidos vivos por 1.000 habitantes en un determinado año. En el caso de Lago Ranco, el índice al 2019 corresponde a 9,4 de acuerdo con las estadísticas vitales de la Biblioteca del Congreso Nacional (2021).

En cuanto a la mortalidad infantil, la cual corresponde a la a la probabilidad que tiene un recién nacido de morir antes de cumplir un año de vida por cada mil nacidos vivos, al año 2016, presenta una tasa de 0.

ESTABLECIMIENTOS DE SALUD

De acuerdo con el Departamento de Estadísticas e Información de Salud (DEIS) del Ministerio de Salud (2021), Lago Ranco posee 8 establecimientos de salud a diciembre del 2020.

Tabla 6: Establecimientos de salud año 2020. Comuna de Lago Ranco

Establecimiento	N°
Centro Comunitario de Salud Familiar (CECOSF)	1
Centro de Salud Familiar (CESFAM)	1
Posta de Salud Rural (PSR)	5
Servicio de Atención Primaria de Urgencia (SAPU)	1

Fuente: elaborado a partir de la Biblioteca del Congreso Nacional, Reportes Comunales (2021).

Al año 2019 el número de población inscrita validada en Servicios de Salud Municipal correspondió a 11.374 personas (Biblioteca del Congreso Nacional, 2021).

BIBLIOGRAFÍA

Biblioteca Del Congreso Nacional. (2017). *Lago Ranco. Reporte comunal*.
https://www.bcn.cl/siit/reportescomunales/comunas_v.html?anno=2017&idcom=14203

Biblioteca Del Congreso Nacional. (2021). *Lago Ranco. Reporte comunal*.
https://www.bcn.cl/siit/reportescomunales/comunas_v.html?anno=2021&idcom=14203

Biblioteca Del Congreso Nacional. (2021). *Estadísticas Territoriales. Estadísticas Vitales*.
<https://www.bcn.cl/siit/estadisticasterritoriales/resultados-de-busqueda?categoria=estadisticas-vitales>

Biblioteca Del Congreso Nacional. (2021). *Estadísticas Territoriales. Demográficas*.
<https://www.bcn.cl/siit/estadisticasterritoriales/estadisticas?categoria=demograficos>

Fundación Superación de la Pobreza. (2021). *Plan de Intervención Territorial. Servicio País 2021-2022*.
http://www.superacionpobreza.cl/wp-content/uploads/2021/07/PIT- _Lago-Ranco.pdf