

SEPTIEMBRE DE 2022

CARACTERÍSTICAS DEMOGRÁFICAS Y SOCIOECONÓMICAS COMUNA DE LONQUIMAY

DEMOGRAFÍA

CARACTERÍSTICAS GENERALES

La comuna de Lonquimay se ubica en la región de la Araucanía y posee una superficie de 3.953,79 km². Limita al norte y noroeste con la región del Biobío; al oeste con la comuna de Curacautín; al suroeste con Melipeuco (provincia de Cautín) y al este con Argentina (Municipalidad de Lonquimay, 2018).

La comuna cuenta con un centro poblado importante: Lonquimay, capital comunal. Además de dos puestos aduaneros; Icalma y Liucura. El primero para el control del Paso del mismo nombre y el segundo para el Paso Pino Hachado (Municipalidad de Lonquimay, 2018).

HISTORIA DE LA COMUNA

Lonquimay fue fundada como fuerte el 25 de enero de 1897, por el coronel Gregorio Urrutia Venegas, bajo el nombre de Villa Portales. Pasó posteriormente a denominarse Lonquimay, nombre de origen mapundungun o lengua mapuche que significa "Cabeza Tupida" (Lonqui=Cabeza; May=Tupida). También, es probable que venga del saludo May May y que signifique saludo de Loncos o de cabezas, refiriéndose al saludo entre los líderes pehuenches. Una variante más del saludo May May es que significa cabeza buena (Lonqui de Lonco = Cabeza; May = Bueno) (Subsecretaría de Desarrollo Regional y administrativo, 2022).

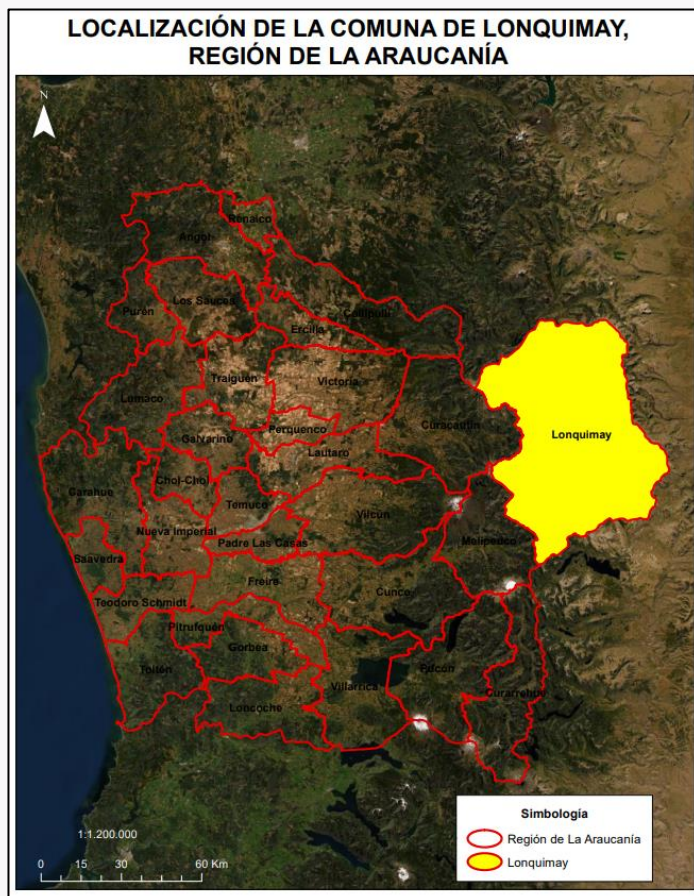

Límite comunal Lonquimay

Fuente: elaborado a partir de límites pertenecientes al Centro de Información de Recursos Naturales (2012).

POBLACIÓN

De acuerdo con el Censo de Población y Vivienda realizado en el año 2017, la comuna de Lonquimay posee un total de 10.251 habitantes, de los cuales 6.464 corresponden a población rural, es decir aproximadamente un 63% de la población total (Biblioteca del Congreso Nacional, 2021).

Tabla 1: Comparación Población total 2017 y proyecciones 2021. Comuna de Lonquimay

Unidad Territorial	Población Total 2017	Población Total 2021	% de variación
Lonquimay	10.251	11.071	8

Fuente: elaborado a partir de resultados Censo de Población y Vivienda 2017 y proyecciones 2021, Instituto Nacional de Estadísticas (2017).

En la tabla anterior se puede apreciar la población del año 2017 y la proyectada al año 2021 por el Instituto Nacional de Estadísticas (INE).

Según las proyecciones que el INE realizó para el año 2021, en lo referente a población desagregada por sexo, se predijo un aumento de la población de mujeres con respecto al año 2017 de aproximadamente un 12,7% (Biblioteca del Congreso Nacional, Reportes Comunales, 2017).

Tabla 2: Población por sexo e índice de masculinidad. Comuna de Lonquimay

Unidad territorial	Año 2017		Año 2021		Índice de masculinidad	
	Hombres	Mujeres	Hombres	Mujeres	2017	2021
Lonquimay	5.346	4.905	5.541	5.530	108,9	100,2

Fuente: elaborado a partir de resultados Censos de Población y Vivienda 2017 y proyecciones 2021, Instituto Nacional de Estadísticas (2017), Biblioteca del Congreso Nacional (2021).



Población por sexo 2017 y proyección 2021, comuna de Lonquimay

Fuente: elaborado a partir de resultados Censo de Población y Vivienda 2017 y proyecciones 2021, Instituto Nacional de Estadísticas (2017).

La distribución del rango etario hasta los 64 años es homogénea, sin embargo, la mayor concentración de población se encuentra entre los habitantes de 45 a 64 años.

Tabla 3: Distribución de la población por rango etario. Comuna de Lonquimay

Rango de edad	Total	Distribución por grupos de edad (%)
0 a 14	2.235	22
15 a 29	2.184	21
30 a 44	2.063	20
45 a 64	2.488	24
64 o más años	1.281	12

Fuente: elaborado a partir de resultados Censo de Población y Vivienda 2017, Instituto Nacional de Estadísticas (INE), Biblioteca del Congreso Nacional (2021).

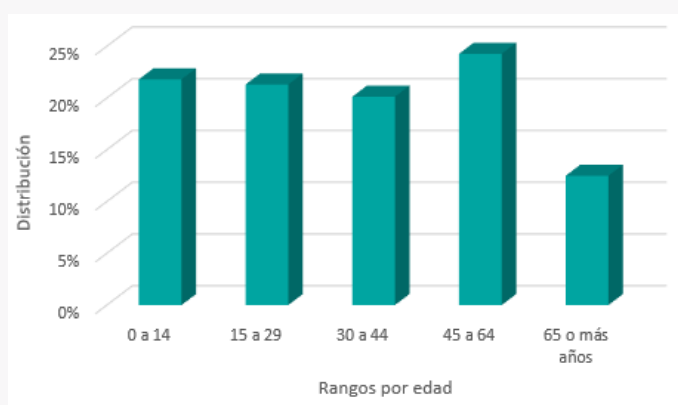

Distribución de la población por rango de edad. Comuna de Lonquimay

Fuente: elaborado a partir de resultados Censo de Población y Vivienda 2017, Instituto Nacional de Estadísticas (2017).

De acuerdo con el Censo de Población del 2017, aproximadamente un 56,2% de los habitantes de Lonquimay declaró pertenecer a algún pueblo originario, de los cuales la mayoría descende de la etnia mapuche, representando un 55,6% de la población total comunal de ese año (Biblioteca Congreso Nacional, Reportes comunales 2017).

INDICADORES ECONÓMICOS Y SOCIALES

EMPRESAS

En el año 2019, la comuna de Lonquimay contaba con 568 empresas, de las cuales en su mayoría fueron microempresas representando aproximadamente un 75% del total con 424 empresas, seguida por las pequeñas empresas con 41 unidades lo que se traduce en un 7% del total de empresas (Biblioteca del Congreso Nacional, 2021).

A continuación, se presenta el número de empresas de acuerdo con los principales rubros clasificados por el Servicio de Impuestos Internos:

Tabla 4: Número de empresas según rubro económico año 2019. Comuna de Lonquimay

Rubro	N°
Comercio al por mayor y al por menor; reparación de vehículos automotores y motocicletas	220
Agricultura, ganadería, silvicultura y pesca	81
Actividades de alojamiento y servicios de comida	81
Transporte y almacenamiento	31
Otras actividades de servicios	29
Industria manufacturera	27
Construcción	22
Actividades de servicios administrativos y de apoyo	20
Actividades artísticas, de entretenimiento y recreativas	10
Actividades profesionales, científicas y técnica	10
Otras	37

Fuente: elaborado a partir de la Biblioteca del Congreso Nacional, Reportes Comunales (2021).

TRABAJADORES

La fuerza laboral ha tenido un comportamiento heterogéneo anual como se puede apreciar en la siguiente tabla:

Tabla 5: Número de trabajadores según tamaño de empresa. Comuna de Lonquimay

Tamaño empresa	2017	2018	2019
Micro	143	696	779
Pequeña	248	177	160
Mediana	333	397	136
Grande	0	0	0
Sin venta/sin información	516	28	27
Total	1.240	1.298	1.102

Fuente: elaborado a partir de la Biblioteca del Congreso Nacional, Reportes Comunales (2021).

Los rubros que concentraron el mayor número de trabajadores al año 2019 fueron: Administración pública y defensa; planes de seguridad social de afiliación obligatoria; Comercio al por mayor y al por menor; reparación de vehículos automotores y motocicletas; y Construcción, representando aproximadamente el 51%, 15% y 12% del total de trabajadores respectivamente (Biblioteca del Congreso Nacional, 2021).

SERVICIOS BÁSICOS

Hablar de servicios básicos es referirse fundamentalmente, en el caso de las áreas urbanas, al acceso de los hogares al agua potable procedente de la red pública o sistema de distribución proveniente de fuentes subterráneas o superficiales (pozo o noria, río, vertiente, lago o estero, camión aljibe). En las áreas rurales se relaciona con aquellos hogares que posean una llave fuera de la vivienda y/o disponibilidad de servicio de eliminación de aguas servidas (solución diferente a W.C conectado a alcantarillado o fosa séptica) (Biblioteca del Congreso Nacional, Reportes Comunales).

Las personas carentes de servicios básicos en la comuna de Lonquimay al año 2020 corresponden a un promedio de 58,2% de la población. Por otro lado, para el mismo año el porcentaje de hogares en situación de hacinamiento fue del 15,3% (Biblioteca del Congreso Nacional, 2021).

TASA DE POBREZA POR INGRESOS

De la encuesta de Caracterización socioeconómica (CASEN) realizada el 2017 se puede determinar el porcentaje de pobreza por ingresos y la multidimensional.

El concepto de “Pobreza por ingresos”, considera en situación de pobreza a aquellos hogares cuyos ingresos son inferiores al mínimo establecido para satisfacer las necesidades básicas de sus miembros, y en situación de pobreza extrema a aquellos hogares cuyos ingresos son inferiores al mínimo establecido para satisfacer las necesidades alimentarias de sus miembros (Biblioteca del Congreso Nacional, 2021).

La pobreza multidimensional, identifica múltiples carencias a nivel de los hogares y las personas en los ámbitos de la salud, educación y nivel de vida. Cada miembro de una familia es clasificado como pobre o no pobre en función del número de carencias que experimente su hogar (Biblioteca del Congreso Nacional, 2021).

Dado lo anteriormente mencionado, la comuna según los resultados de la encuesta CASEN 2017, posee un 33,5% de pobreza por ingresos y un 54,9% de pobreza multidimensional (Biblioteca del Congreso Nacional, 2021).

INDICADORES DE SALUD

NATALIDAD MORTALIDAD INFANTIL

La tasa de natalidad corresponde al número de nacidos vivos por 1.000 habitantes en un determinado año. En el caso de Lonquimay, el índice al 2017 corresponde al 10,9% y al año 2018 al 14% de acuerdo con las estadísticas vitales de la Biblioteca del Congreso Nacional (2021).

Para comparar los porcentajes de natalidad y mortalidad infantil al año 2016 (número de defunciones de niños menores de 1 año por 1.000 nacidos vivos) se presenta el siguiente gráfico:

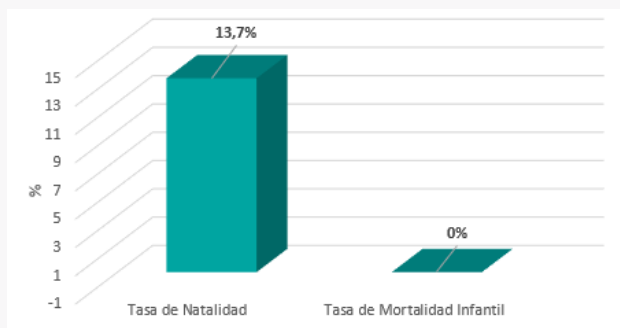

*Tasa de Natalidad y Mortalidad Infantil 2016. Comuna de Lonquimay.
Fuente: elaborado a partir de información de reportes comunales de la Biblioteca del Congreso Nacional, 2021).*

Y ESTABLECIMIENTOS DE SALUD

De acuerdo con el Departamento de Estadísticas e Información de Salud (DEIS) del Ministerio de Salud (2021), Lonquimay posee 10 establecimientos de salud a diciembre del 2020.

Tabla 6: Establecimientos de salud año 2020. Comuna de Lonquimay

Establecimiento	N°
Hospital de baja complejidad	1
Posta de Salud Rural	9

Fuente: elaborado a partir de la Biblioteca del Congreso Nacional, Reportes Comunales (2021).

Al año 2019 el número de población inscrita validada en Servicios de Salud Municipal correspondió a 4.876 personas (Biblioteca del Congreso Nacional, 2021).

BIBLIOGRAFÍA

Biblioteca Del Congreso Nacional. (2017). *Lonquimay. Reporte comunal*.

https://www.bcn.cl/siit/reportescomunales/comunas_v.htm?anno=2017&idcom=9205

Biblioteca Del Congreso Nacional. (2021). *Lonquimay. Reporte comunal*.

https://www.bcn.cl/siit/reportescomunales/comunas_v.htm?anno=2021&idcom=9205

Biblioteca Del Congreso Nacional. (2021). *Estadísticas de Población*.

<https://www.bcn.cl/siit/estadisticasterritoriales//resultados-consulta?id=132439>

Biblioteca Del Congreso Nacional. (2021). *Estadísticas Vitales*.

<https://www.bcn.cl/siit/estadisticasterritoriales//resultados-consulta?id=132440>

Subsecretaría de Desarrollo Regional y Administrativo. Lonquimay.

<https://www.subdere.cl/divisi%C3%B3n-administrativa-de-chile/gobierno-regional-de-la-araucan%C3%AD/provincia-de-malleco/lonquimay>

Municipalidad de Lonquimay. (2018). *Plan de Desarrollo Comunal 2018-2022*.

<https://www.mlonquimay.cl/web/wp-content/uploads/2019/06/PLADECO-LONQUIMAY-2018-2022.pdf>