

OCTUBRE DE 2021

CARACTERÍSTICAS DEMOGRÁFICAS Y SOCIOECONÓMICAS COMUNA DE LUMACO

DEMOGRAFÍA

CARACTERÍSTICAS GENERALES

La comuna de Lumaco se ubica en la Provincia de Malleco, Región de Araucanía. Pertenece al Distrito Electoral N°48 y a la 14ª Circunscripción Senatorial Araucanía Norte. Tiene una superficie de 1.119 km² y una población de 11.405 habitantes (Subsecretaría de Desarrollo Regional y Administrativo, 2021).

Se ubica al sur de la comuna de Purén; al suroeste limita con Carahue; al este con Traiguén, Galvarino y Chol-Chol.

HISTORIA DE LA COMUNA

Esta comuna fue fundada el 27 de diciembre de 1899 como Villa de Lumaco. Su nombre en mapudungun significa "agua de luma". Lumaco se ubica a 120 km. al noroeste de Temuco y a 52 km. de Angol. Limita al norte con Purén y Los Sauces, al este con las Traiguén y Galvarino, al sur con Imperial y Carahue, y al oeste con Tirúa y Contulmo.

Esta zona es muy rica culturalmente pues en ella han convivido, de manera especial los nativos e italianos, quienes a partir de 1904 llegaron a estas tierras desde la región Emilia Romanga, en Bolonia.

La población se concentra mayoritariamente en el sector rural, razón por la cual las actividades productivas más destacadas sean la agricultura y la explotación forestal (Subsecretaría de Desarrollo Regional y Administrativo, 2021).

LOCALIZACIÓN DE LA COMUNA DE LUMACO, REGIÓN DE LA ARAUCANÍA

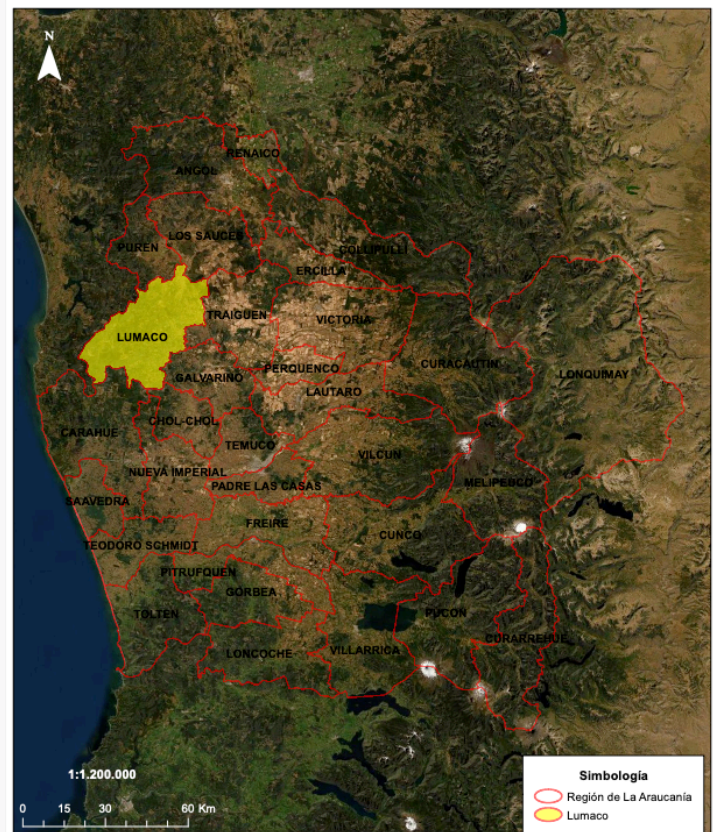

Límite comunal Lumaco

Fuente: Elaborado a partir de límites pertenecientes al Centro de Información de Recursos Naturales (2015).

POBLACIÓN

De acuerdo con el Censo de Población y Vivienda realizado en el año 2017, la comuna de Lumaco posee un total de 9.548 habitantes, de los cuales 4.927 son hombres y 4.621 son mujeres (Biblioteca del Congreso Nacional, 2021).

Tabla 1: Comparación Población total 2017 y proyecciones 2021. Comuna de Lumaco

Unidad Territorial	Población Total 2017	Población Total 2021	% de variación
Lumaco	9.548	10.015	4,89

Fuente: elaborado a partir de resultados Censo de Población y Vivienda 2017 y proyecciones 2021, Instituto Nacional de Estadísticas (2017).

Según las proyecciones del INE para el año 2021, se espera un aumento de la población de mujeres con respecto al año 2017 de aproximadamente un 4,89% (Biblioteca del Congreso Nacional, 2017).

Tabla 2: Población por sexo e índice de masculinidad. Comuna de Lumaco

Unidad territorial	Año 2017		Año 2021		Índice de masculinidad	
	Hombres	Mujeres	Hombres	Mujeres	2017	2021
Lumaco	4.927	4.621	5.030	4.985	106,62	100,9

Fuente: elaborado a partir de resultados Censos de Población y Vivienda 2017 y proyecciones 2021, Instituto Nacional de Estadísticas (2017), Biblioteca del Congreso Nacional (2021)

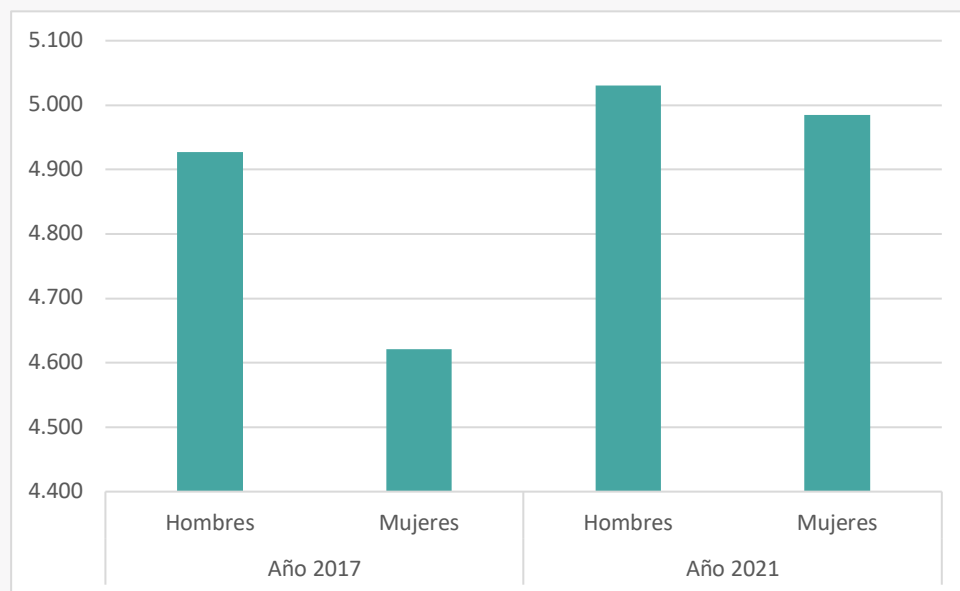

Población por sexo 2017 y proyección 2021, comuna de Lumaco

Fuente: elaborado a partir de resultados Censo de Población y Vivienda 2017 y proyecciones 2021, Instituto Nacional de Estadísticas (2017).

La población distribuida por rango etario hasta los 64 años es homogénea. Sin embargo, la categoría con mayor concentración de población se encuentra en el rango de 45 a 64 años.

Tabla 3: Distribución de la población por rango etario. Comuna de Lumaco

Rango de edad	Total	Distribución por grupos de edad (%)
0 a 14	2.103	20,54
15 a 29	1.727	16,89
30 a 44	1.790	19,59
45 a 64	2.523	26,55
64 o más años	1.405	16,43

Fuente: elaborado a partir de resultados Censo de Población y Vivienda 2017, Instituto Nacional de Estadísticas (2021), Biblioteca del Congreso Nacional (2021).

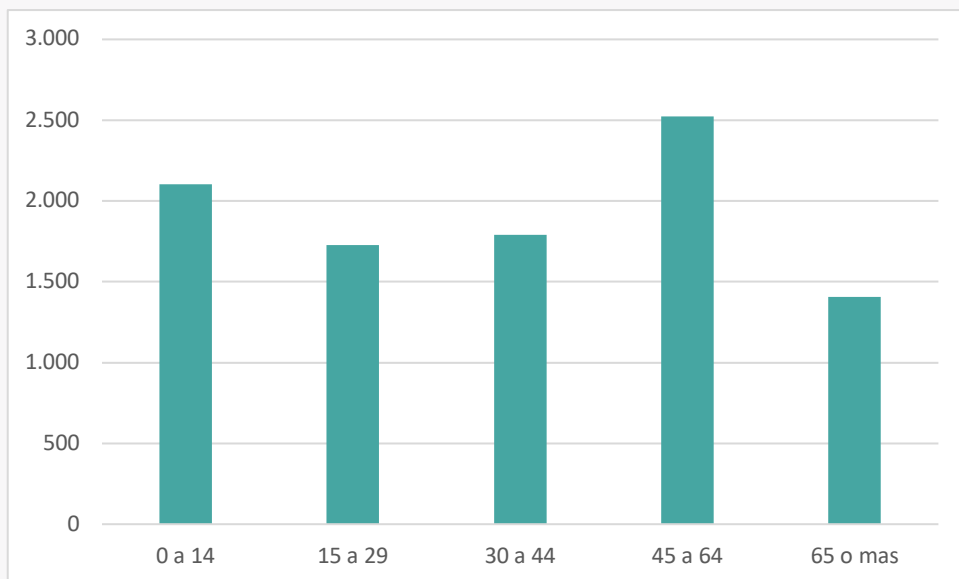

Distribución de la población por rango de edad. Comuna de Lumaco

Fuente: elaborado a partir de resultados Censo de Población y Vivienda 2017, Instituto Nacional de Estadísticas (2017).

INDICADORES ECONÓMICOS Y SOCIALES

EMPRESAS

La comuna de Lumaco en el año 2019 contaba con 395 empresas, de las cuales en su mayoría son microempresas representando aproximadamente un 76% del total con 300 empresas, seguida por las pequeñas empresas con 86 unidades (Biblioteca del Congreso Nacional, 2021).

TASA DE POBREZA POR INGRESOS

En la encuesta de Caracterización socioeconómica (CASEN) realizada el 2015, la comuna presenta un índice de pobreza de 47,21%. De acuerdo con las estimaciones de la tasa de pobreza por ingresos (Metodología de estimación para áreas (SAE), 2017), las personas en situación de pobreza por ingresos corresponden a un 33,32% (Ministerio de Educación, 2017).

TRABAJADORES

Los rubros que concentraron el mayor número de trabajadores al año 2019 fueron: industria manufacturera; agricultura, silvicultura, ganadería y pesca; administración pública y defensa, planes de seguridad social de afiliación obligatoria; representando aproximadamente el 26%, 20% y 19% respectivamente del total de trabajadores (Biblioteca del Congreso Nacional, 2021).

SERVICIOS BÁSICOS

Hablar de servicios básicos es referirse fundamentalmente, en el caso de las áreas urbanas, al acceso de los hogares al agua potable procedente de la red pública o sistema de distribución proveniente de fuentes subterráneas o superficiales (pozo o noria, río, vertiente, lago o estero, camión aljibe). En las áreas rurales se relaciona con aquellos hogares que posean una llave fuera de la vivienda y/o disponibilidad de servicio de eliminación de aguas servidas (solución diferente a W.C conectado a alcantarillado o fosa séptica) (Biblioteca del Congreso Nacional, 2017).

Las personas carentes de servicios básicos en la comuna de Lumaco corresponden a un promedio de 46,9% a diciembre de 2020. Por otro lado, para junio del año 2020 el porcentaje de hogares en situación de hacinamiento fue del 17,7% (Biblioteca del Congreso Nacional, 2021).

INDICADORES DE SALUD

ESTABLECIMIENTOS DE SALUD

De acuerdo con el Departamento de Estadísticas e Información de Salud (DEIS) del Ministerio de Salud (2021), Lumaco posee 7 establecimientos de salud a diciembre del 2020, destacando un centro comunitario de salud familiar, un consultorio general rural y cinco postas de salud rural.

Según el boletín estadístico 2019 de la Biblioteca del Congreso Nacional, la población inscrita y validada para el financiamiento de la atención primaria de salud en establecimientos municipales corresponde a 9.871 habitantes (Biblioteca Congreso Nacional, 2021).

NATALIDAD Y MORTALIDAD INFANTIL

La tasa de natalidad corresponde al número de nacidos vivos por 1.000 habitantes en un determinado año. En el caso de Lumaco, el índice al 2016 corresponde al 10% de acuerdo con los datos estadísticos del Departamento de estadísticas e información de salud (DEIS) del Ministerio de Salud (2021).

Durante los años 2018, 2019 y 2020, según los datos de las estadísticas vitales del Instituto Nacional de Estadísticas, se produjeron 119, 103 y 106 nacimientos respectivamente, encontrándose las últimas 2 cifras en proceso de validación.

BIBLIOGRAFÍA

- Biblioteca Del Congreso Nacional. (2017). Lumaco Reporte comunal. Recuperado de https://www.bcn.cl/siit/reportescomunales/comunas_v.htm?anno=2017&idcom=7110
- Biblioteca Del Congreso Nacional. (2021). Lumaco Reporte comunal. Recuperado de https://www.bcn.cl/siit/reportescomunales/comunas_v.htm?anno=2021&idcom=7110
- Municipalidad de Lumaco. (2021). *Historia*. Recuperado de https://munisanrafael.cl/?page_id=436
- Subsecretaría de Desarrollo Regional y Administrativo. (2021). Recuperado de <http://www.subdere.gov.cl/divisi%C3%B3n-administrativa-de-chile/gobierno-regional-del-maule/provincia-de-talca/san-rafael>
- Ministerio de Salud. Departamento de Estadísticas e información de Salud. (2021). *Nacimientos por año*. Recuperado de https://informesdeis.minsal.cl/SASVisualAnalytics/?reportUri=%2Freports%2Freports%2Ffe61eccc5-9a7c-427c-85fc-9054e4003520§ionIndex=0&sso_guest=true&reportViewOnly=true&reportContextBar=false&sas-welcome=false
- Ministerio de Educación. (2017). *Estimaciones de Tasa de Pobreza por ingresos por Comuna, Aplicación de Metodologías de Estimación para Áreas Pequeñas (SAE) 2017*. Recuperado de <https://www.comunidadescolar.cl/wpcontent/uploads/2019/10/I%CC%81NDICE-DEPOBREZA-POR-COMUNA-2017>