

SEPTIEMBRE DE 2021

CARACTERÍSTICAS DEMOGRÁFICAS Y SOCIOECONÓMICAS COMUNA DE MELIPILLA

DEMOGRAFÍA

CARACTERÍSTICAS GENERALES

Melipilla es una comuna ubicada dentro de la provincia que lleva su mismo nombre en la región Metropolitana de Santiago. Posee una superficie de 1.338 km² (<https://bit.ly/3hfPhQC>).

Limita al norte con la comuna de María Pinto, al sur con las comunas de San Pedro y Alhué, al este con las comunas de Padre Hurtado, Peñaflor, El Monte, Isla de Maipo y Paine y al oeste con la región de Valparaíso.

HISTORIA DE LA COMUNA

Los orígenes de Melipilla se remontan al establecimiento de la tribu de “Los Picones” en el Valle del Maipo, quienes procedentes de Aconcagua, al llegar a este territorio aplicaron todos sus conocimientos sobre la agricultura, la alfarería y algunas técnicas de riego. La tribu al mando del cacique picunche Melipillán, en el ámbito de la alfarería logró destacarse con obras de utilería y artísticas de color anaranjado y con líneas geométricas en su decoración (<https://bit.ly/3hcVQDr>).

El gobernador José Antonio Manso de Velasco decretó el 11 de octubre de 1742 la fundación de la Villa San José de Logroño, en honor a su tierra natal y su patrono. El nombre del cacique aborigen Melipillán, que significa “Cuatro Espíritus Guerreros”, se impuso quedando como Melipilla, nombre que permanece vigente hasta hoy (<https://bit.ly/3hcVQDr>).

Cabe mencionar que sólo el 20 de enero de 1870 la villa recibió el título de ciudad, por decreto del presidente, José Joaquín Pérez (<https://bit.ly/3hcVQDr>).

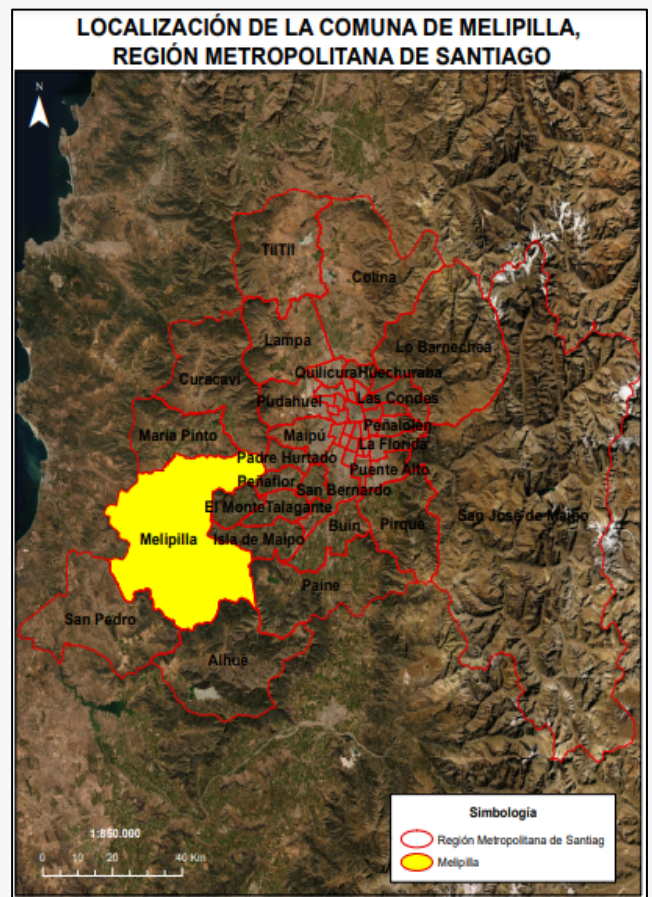

Límite comunal Melipilla

Fuente: Elaborado a partir de límites pertenecientes al Centro de Información de Recursos Naturales (CIREN).

POBLACIÓN

De acuerdo con el Censo de Población y Vivienda realizado en el año 2017, la comuna de Melipilla posee un total de 123.627 habitantes, de los cuales 61.410 son hombres y 62.217 son mujeres (Biblioteca del Congreso Nacional, Reportes Comunales, 2021).

De acuerdo con las proyecciones de población realizadas por el Instituto Nacional de Estadísticas (INE), para el año 2021 se espera un incremento del 16,3%, arrojando un total de 143.779 habitantes (Biblioteca del Congreso Nacional, Reportes Comunales, 2021).

Tabla 1: Comparación Población total 2017 y proyecciones 2021. Comuna de Melipilla

Unidad Territorial	Población Total 2017	Población Total 2021	% de variación
Melipilla	123.627	143.779	16,3

Fuente: Elaborado a partir de resultados Censo de Población y Vivienda 2017 y proyecciones 2021, Instituto Nacional de Estadísticas (INE).

Según las proyecciones del INE para el año 2021, se espera un aumento de la población de mujeres con respecto al año 2017 de aproximadamente un 16,2% (Biblioteca del Congreso Nacional, Reportes Comunales, 2017).

Tabla 2: Población por sexo e índice de masculinidad. Comuna de Melipilla

Unidad territorial	Año 2017		Año 2021		Índice de masculinidad	
	Hombres	Mujeres	Hombres	Mujeres	2017	2021
Melipilla	61.410	62.217	71.467	72.312	98,8	98,7

Fuente: Elaborado a partir de resultados Censos de Población y Vivienda 2017 y proyecciones 2021, Instituto Nacional de Estadísticas (INE), Biblioteca del Congreso Nacional (BCN)

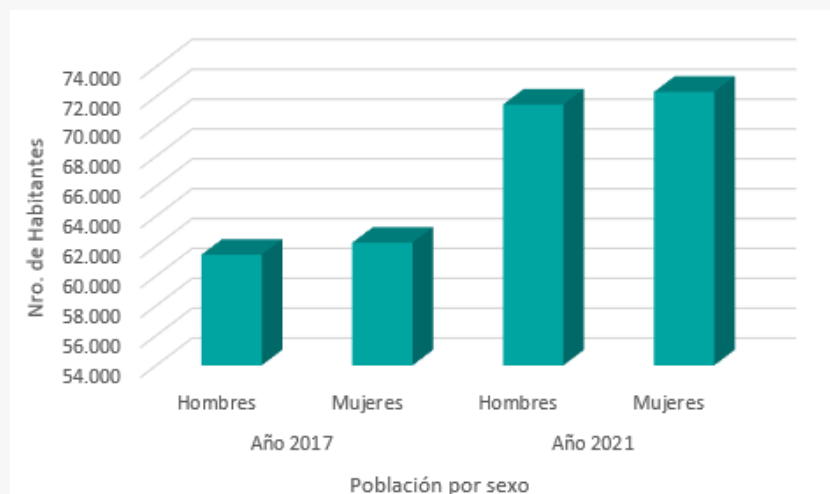

Población por sexo 2017 y proyección 2021, comuna de Melipilla

Fuente: Elaborado a partir de resultados Censo de Población y Vivienda 2017 y proyecciones 2021, Instituto Nacional de Estadísticas (INE).

La población distribuida por rango etario hasta los 64 años es homogénea. Sin embargo, la categoría con mayor concentración de población se encuentra en el rango de 45 a 64 años.

Tabla 3: Distribución de la población por rango etario. Comuna de Melipilla

Rango de edad	Total	Distribución por grupos de edad (%)
0 a 14	25.907	21
15 a 29	28.484	23
30 a 44	25.606	21
45 a 64	29.367	24
64 o más años	14.263	12

Fuente: Elaborado a partir de resultados Censo de Población y Vivienda 2017, Instituto Nacional de Estadísticas (INE), Biblioteca del Congreso Nacional (BCN).

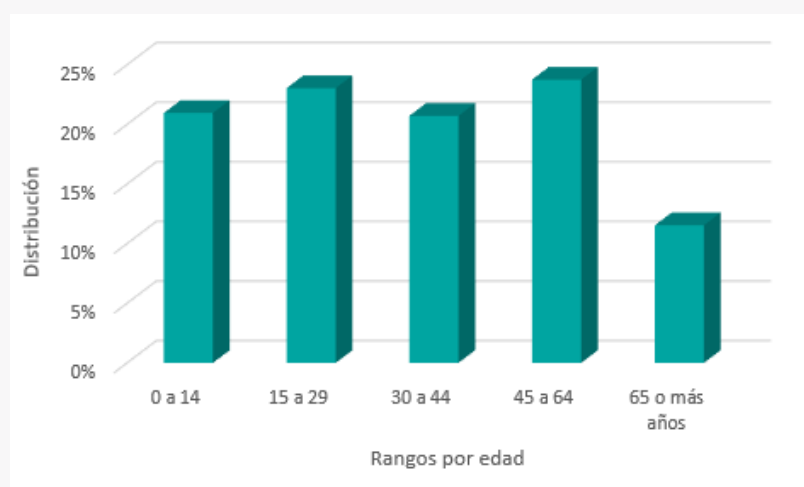

Distribución de la población por rango de edad. Comuna de Melipilla

Fuente: Elaborado a partir de resultados Censo de Población y Vivienda 2017, Instituto Nacional de Estadísticas (INE).

De acuerdo con el Censo de Población del 2017, aproximadamente un 7,3% de los habitantes de Melipilla se declara pertenecer a algún pueblo originario, de los cuales la mayoría descende de la etnia mapuche, representando un 6,2% de la población total comunal (Biblioteca Congreso Nacional, Reportes comunales 2017).

INDICADORES ECONÓMICOS Y SOCIALES

TAMAÑO DE MERCADO TRABAJADORES

En 2018, el tamaño de mercado en la comuna de Melipilla fue de mil millones de dolares. De acuerdo con la clasificación de rubros del Servicio de Impuestos Internos (SII), los principales rubros fueron: agricultura, ganadería, caza y silvicultura, comercio al por mayor y menor, reparación de vehículos y enseres e industrias manufactureras no metálicas. En términos de subrubros económicos, destacan cultivos, cultivo de productos de mercado, horticultura, cría de animales y venta al por mayor de materias primas agropecuarias, representando un 16,2%, 9,8% y 9,4% del tamaño total de mercado, respectivamente (<https://bit.ly/3hmUVAu>).

A continuación, se presenta el tamaño del mercado según subrubros económicos, expresado en el porcentaje de participación:

Tabla 4: Tamaño del mercado según los principales subrubros económicos año 2018. Comuna de Melipilla

Subrubro	%
Cultivos, cultivo de productos de mercado, horticultura	16,2
Cría de animales	9,8
Venta al por mayor de materias primas agropecuarias	9,4
Otros tipos de transporte por vía terrestre	7,5
Producción, procesamiento y conservación de alimentos	6,7
Otros tipos de intermediación financiera	5,1
Elaboración de productos lácteos	4,7
Actividades de servicios agrícolas y ganaderas	4,5
Otros	36,1

Fuente: Elaborado a partir del portal Adalytics de la Universidad de Concepción, <https://bit.ly/3hmUVAu>

La evolución de la fuerza laboral es calculada en base a la suma de los trabajadores informados por las empresas de la comuna al SII.

En la comuna de Melipilla la fuerza laboral ha crecido anualmente a una tasa promedio de 5,8%, pasando de 21.907 trabajadores en 2010 a 34.350 trabajadores en 2018. El rubro agricultura, ganadería, caza y silvicultura concentró el mayor número de trabajadores de la comuna, representando 15,9% del total en 2018, seguido de enseñanza y agricultura, ganadería, caza y silvicultura con un 12,7% y 10,1%, respectivamente (<https://bit.ly/3hmUVAu>).

EMPRESAS

En 2018, la comuna contaba con 2.804 empresas. Los rubros que concentraron mayor número de empresas fueron comercio al por mayor y menor, reparación de vehículos y enseres, agricultura, ganadería, caza y silvicultura y transporte, almacenamiento y comunicaciones (<https://bit.ly/3hmUVAu>).

A nivel de subrubro económico, destaca cultivos, cultivo de productos de mercado, horticultura con 336 empresas, representado el 12% del total de empresas de la comuna. Le sigue el subrubro otros tipos de transporte por vía terrestre con 300 empresas equivalente a 10,7% del total y construcción, correspondiente a 262 empresas que representan el 9,3% del total (<https://bit.ly/3hmUVAu>).

En la siguiente tabla se puede apreciar el número de las principales empresas según subrubro al año 2018.

Tabla 5: Número de empresas según los principales subrubros económicos año 2018. Comuna de Melipilla

Sub rubro	N°
Cultivos, cultivo de productos de mercado, horticultura	336
Otros tipos de transporte por vía terrestre	300
Construcción	262
Comercio al por menor de otros productos nuevos	177
Actividades de servicios agrícolas y ganaderas	123
Actividades empresariales y de profesionales prestadas a empresas	112
Venta al por mayor de materias primas agropecuarias	89
Otros tipos de intermediación financiera	85
Restaurantes, bares y cantinas	84
Actividades inmobiliarias realizadas con bienes propios o arrendados	84
Actividades relacionadas con la salud humana	80
Venta por menor de alimentos y bebidas, tabacos	71
Cría de animales	65
Otras	936

Fuente: Elaborado a partir del portal Adalytics de la Universidad de Concepción, <https://bit.ly/3hmUVAu>

TASA DE POBREZA POR INGRESOS

En la encuesta de Caracterización socioeconómica (CASEN) realizada el 2015, la comuna presenta un índice de pobreza de 14%. De acuerdo con las estimaciones de la tasa de pobreza por ingresos (Metodología de estimación para áreas (SAE), 2017), las personas en situación de pobreza por ingresos corresponden a un 5,2% (<https://bit.ly/39mRvqy>).

SERVICIOS BÁSICOS

Hablar de servicios básicos es referirse fundamentalmente, en el caso de las áreas urbanas, al acceso de los hogares al agua potable procedente de la red pública o sistema de distribución proveniente de fuentes subterráneas o superficiales (pozo o noria, río, vertiente, lago o estero, camión aljibe). En las áreas rurales se relaciona con aquellos hogares que posean una llave fuera de la vivienda y/o disponibilidad de servicio de eliminación de aguas servidas (solución diferente a W.C conectado a alcantarillado o fosa séptica) (Biblioteca del Congreso Nacional, Reportes Comunales).

De acuerdo con el Sistema Integrado de Información Social con Desagregación Territorial (SIIT-T) del Ministerio de Desarrollo Social y Familia, las personas carentes de servicios básicos en la comuna de Melipilla corresponden a un promedio de 21,6% a diciembre de 2020. Por otro lado, según la misma fuente para junio del año 2020 el porcentaje de hogares en situación de hacinamiento fue del 10,7%.

INDICADORES DE SALUD

ESTABLECIMIENTOS DE SALUD

De acuerdo con el Departamento de Estadísticas e Información de Salud (DEIS), Melipilla posee 22 establecimientos de salud a diciembre del 2020, los que corresponden principalmente a tres centros comunitarios de salud familiar, tres centros de salud, cinco centros de salud familiar, tres postas de salud rural y dos servicios de atención primaria de urgencia, entre otros.

Según el boletín estadístico 2019 de la Biblioteca del Congreso Nacional, la población inscrita y validada para el financiamiento de la atención primaria de salud en establecimientos municipales corresponde a 107.602 habitantes (Biblioteca Congreso Nacional, Reportes Comunales, 2021).

POBLACIÓN ASEGURADA POR EL FONDO NACIONAL

En cuanto a la población que se encuentra asegurada por el Fondo Nacional de Salud (FONASA), ésta corresponde a un total de 104.442 habitantes al 2017, representando aproximadamente un 84% del total de la población. En su mayoría son usuarios suscritos en el tramo B con personas que perciben un ingreso imponible inferior o igual a \$250.000, lo que se traduce alrededor de un 36% de la población asegurada en FONASA al año 2017 (Biblioteca Congreso Nacional, Reportes Comunales, 2017).

Tabla 6: Población asegurada por el Fondo Nacional de Salud (FONASA). Comuna de Melipilla

Tramo de Ingreso	N° de personas	(%)
A	22.457	21,5
B	37.329	35,7
C	20.124	19,3
D	24.532	23,5

Fuente: Elaborado a partir de información de reportes comunales de la Biblioteca del Congreso Nacional, 2017.

NATALIDAD Y MORTALIDAD INFANTIL

La tasa de natalidad corresponde al número de nacidos vivos por 1.000 habitantes en un determinado año. En el caso de Melipilla, el índice al 2017 corresponde al 14,5% de acuerdo con los datos estadísticos del Departamento de estadísticas e información de salud (DEIS) del Ministerio de Salud.

Durante los años 2018, 2019 y 2020, según los datos de las estadísticas vitales del Instituto Nacional de Estadísticas, se produjeron 1.845, 1.827 y 1.751 nacimientos respectivamente, encontrándose las últimas 2 cifras en proceso de validación.

Para comparar los porcentajes de natalidad y mortalidad infantil al año 2016 (número de defunciones de niños menores de 1 año por 1.000 nacidos vivos) se presenta el siguiente gráfico.

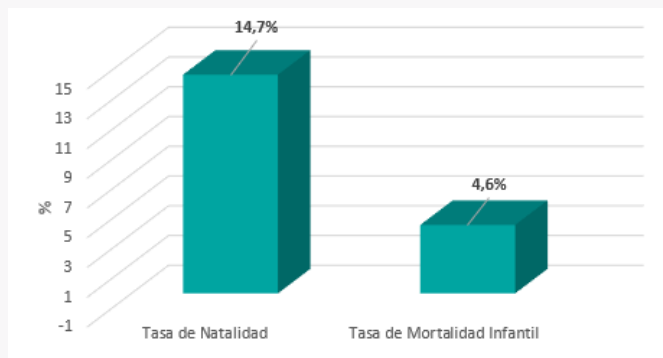

Tasa de Natalidad y Mortalidad Infantil 2016. Comuna de Melipilla.
Fuente: Elaborado a partir de información de reportes comunales de la Biblioteca del Congreso Nacional, 2021).

BIBLIOGRAFÍA

-BIBLIOTECA DEL CONGRESO NACIONAL. Reportes comunales, recuperado de https://www.bcn.cl/siit/reportescomunales/comunas_v.htm?anno=2021&idcom=13501 Consultado el 1 de septiembre 2021.

-Plataforma ADALYTICS, Universidad de Concepción y Centro de Estudios de Sistemas de Innovación, recuperado de <https://adalytics.cl/geo/13/135/13501> Consultado el 10 de septiembre 2021.

-MUNICIPALIDAD DE MELIPILLA. Recuperado de <https://www.melipilla.cl/home/> Consultado 7 de septiembre 2021.

-SUBSECRETARIA DE DESARROLLO REGIONAL Y ADMINISTRATIVO, SUBDERE. Recuperado de <http://www.subdere.gov.cl/divisi%C3%B3n-administrativa-de-chile/gobierno-regional-metropolitano-de-santiago/provincia-de-melipill-2> Consultado 7 de septiembre de 2021.

-MINISTERIO DE DESARROLLO SOCIAL Y FAMILIA. Sistema Integrado de Información Social con Desagregación Territorial (SIIS-T), recuperado de <http://siist.ministeriodesarrollosocial.gob.cl/indicadorportada/267> Consultado el 31 de agosto 2021.

-MINISTERIO DE SALUD (MINSAL). DEPARTAMENTO DE ESTADÍSTICAS E INFORMACIÓN DE SALUD, recuperado de https://informesdeis.minsal.cl/SASVisualAnalytics/?reportUri=%2Freports%2Freports%2Fe61eccc5-9a7c-427c-85fc-9054e4003520§ionIndex=0&sso_guest=true&reportViewOnly=true&reportContextBar=false&sas-welcome=false Consultado el 31 de agosto 2021.