

JUNIO DE 2021

CARACTERÍSTICAS DEMOGRÁFICAS Y SOCIOECONÓMICAS COMUNA SAN FERNANDO

DEMOGRAFÍA

CARACTERÍSTICAS GENERALES

San Fernando es la capital de la provincia de Colchagua. Está ubicado a 132 kilómetros de Santiago y a 54 kilómetros de Rancagua a 349 msnm. Posee una superficie de 2.458 kilómetros cuadrados (<https://bit.ly/2RxVaPm>).

Limita al norte con las comunas de Malloa, Rengo y Machalí; al sur con Chimbarongo y Tenó; al oriente con Argentina y al poniente con las comunas de Placilla y Nancagua (<https://bit.ly/2RxVaPm>).

La comuna es netamente agrícola. En los últimos años las fuentes de trabajo se han visto fuertemente incrementadas por diversas agroindustrias, lo que ha mejorado notoriamente las condiciones de vida de sus habitantes (<https://bit.ly/2RxVaPm>).

HISTORIA DE LA COMUNA

En San Antonio de Malloa, jurisdicción del partido Colchagua, el gobernador José Antonio Manso de Velasco funda San Fernando con el nombre de Villa de San Fernando de Tinguiririca el 17 de mayo de 1742. La Villa es emplazada en un terreno denominado Las Chacras y su territorio fue trazado con calle y plaza central, asemejándolas en su distribución a otras villas y ciudades (Plan de Desarrollo Comunal de San Fernando, 2015-2019).

Dicho emplazamiento se realizó en la estancia Lircunlauta, tierras que fueron donadas por sus dueños don Juan José Jiménez y doña Ana María de Morales y Albornoz. Sus límites eran: por el sur, río Tinguiririca; por el norte, el estero Talcaehua; por el oriente, el camino Real que va hacia Concepción; y por el poniente, el camino Real antiguo que va desde la angostura de Malloa hasta el valle de Nancagua (Plan de Desarrollo Comunal de San Fernando, 2015-2019).

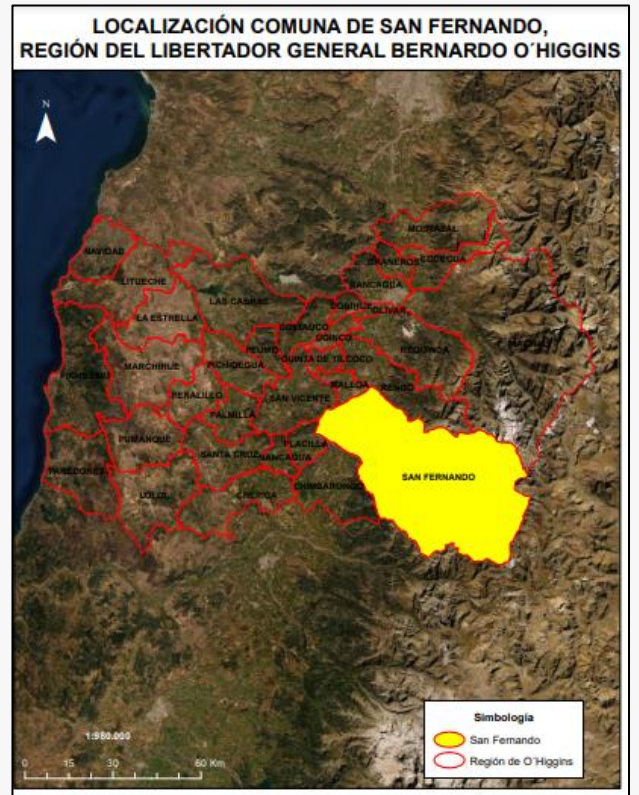

Límite comunal San Fernando

Fuente: Elaborado a partir de límites pertenecientes al Centro de Información de Recursos Naturales (CIREN).

POBLACIÓN

De acuerdo con el Censo de Población y Vivienda realizado en el año 2017, la comuna de San Fernando posee un total de 73.973 habitantes, de los cuales 36.077 son hombres y 37.896 son mujeres (Biblioteca del Congreso Nacional, Reportes Comunales, 2021).

Según las proyecciones de población realizadas por el Instituto Nacional de Estadísticas (INE), para el año 2021 se espera un incremento del 7,3%, arrojando un total de 79.353 habitantes (Biblioteca del Congreso Nacional, Reportes Comunales, 2021).

Tabla 1: Comparación Población total 2017 y proyecciones 2021, Comuna de San Fernando

Unidad Territorial	Población Total 2017	Población Total 2021	% de variación
San Fernando	73.973	79.353	7,3

Fuente: Elaborado a partir de resultados Censo de Población y Vivienda 2017 y proyecciones 2021, Instituto Nacional de Estadísticas (INE).

A partir de las proyecciones del INE para el año 2021 se espera un aumento de la población de mujeres con respecto al año 2017 de aproximadamente un 5% (Biblioteca del Congreso Nacional, Reportes Comunales, 2017).

Tabla 2: Población por sexo e índice de masculinidad. Comuna de San Fernando

Unidad territorial	Año 2017		Año 2021		Índice de masculinidad	
	Hombres	Mujeres	Hombres	Mujeres	2017	2021
San Fernando	36.077	37.896	39.322	40.031	98,2	95,2

Fuente: Elaborado a partir de resultados Censos de Población y Vivienda 2017 y proyecciones 2021, Instituto Nacional de Estadísticas (INE), Biblioteca del Congreso Nacional (BCN)



Población por sexo 2017 y proyección 2021, comuna de San Fernando

Fuente: Elaborado a partir de resultados Censo de Población y Vivienda 2017 y proyecciones 2021, Instituto Nacional de Estadísticas (INE).

La población distribuida por rango etario es homogénea. Sin embargo, la categoría con mayor concentración de población se encuentra entre los 45 y 64 años.

Tabla 3: Distribución de la población por rango etario. Comuna de San Fernando

Rango de edad	Total	Distribución por grupos de edad (%)
0 a 14	15.782	21
15 a 29	15.595	21
30 a 44	15.346	21
45 a 64	18.580	25
64 o más años	8.670	12

Fuente: Elaborado a partir de resultados Censo de Población y Vivienda 2017, Instituto Nacional de Estadísticas (INE), Biblioteca del Congreso Nacional (BCN).

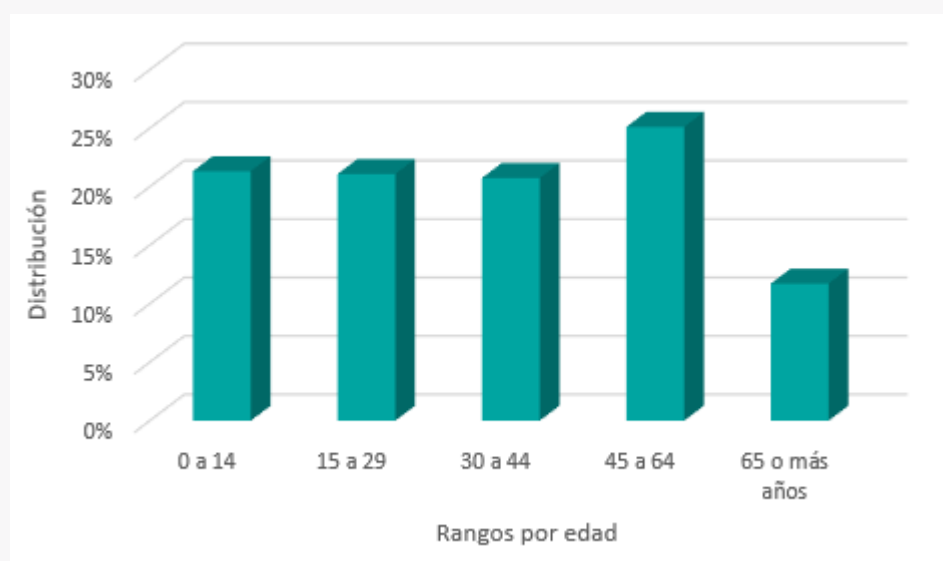

Distribución de la población por rango de edad. Comuna de San Fernando

Fuente: Elaborado a partir de resultados Censo de Población y Vivienda 2017, Instituto Nacional de Estadísticas (INE).

De acuerdo con el Censo de Población del 2017, aproximadamente un 6% de los habitantes de San Fernando se declara pertenecer a algún pueblo originario, de los cuales la mayoría descende de la etnia mapuche, representando aproximadamente un 5% de la población total comunal (Biblioteca Congreso Nacional, Reportes comunales 2017).

INDICADORES ECONÓMICOS Y SOCIALES

TAMAÑO DE MERCADO TRABAJADORES

En 2018, el tamaño de mercado en la comuna de San Fernando fue de US\$833 Millones. De acuerdo con el Servicio de Impuestos Internos (SII), el principal rubro tiene relación con el comercio al por mayor y menor; reparación de vehículos y enseres; agricultura, ganadería, caza y silvicultura e industrias manufactureras no metálicas. En términos de subrubros económicos, destacan la venta de vehículos automotores, cultivos, cultivo de productos de mercado, horticultura y actividades de servicios agrícolas y ganaderos, representando un 16,6%, 16,4% y 13,3% del tamaño total de mercado, respectivamente (<https://bit.ly/341bryT>).

A continuación, se presenta el tamaño del mercado según subrubros económicos, expresado en el porcentaje de participación:

Tabla 4: Tamaño del mercado según los principales subrubros económicos año 2018. Comuna de San Fernando

Subrubro	%
Venta de vehículos automotores	16,6
Cultivos, cultivo de productos de mercado, horticultura	16,4
Actividades de servicios agrícolas y ganaderos	13,3
Construcción	6,6
Venta al por mayor de materias primas agropecuarias	5,4
Producción, procesamiento y conservación de alimentos	4,9
Fabricación de papel y productos de papel	4,8
Comercio al por menor de otros productos nuevos	3,3
Actividades relacionadas con la salud humana	3,2
Otros	25,5

Fuente: Elaborado a partir del portal Adalytics de la Universidad de Concepción, <https://bit.ly/341bryT>

La evolución de la fuerza laboral es calculada en base a la suma de los trabajadores informados por las empresas de la comuna al SII.

En la comuna de San Fernando, la fuerza laboral ha crecido anualmente a una tasa promedio de 1,7%, pasando de 21.618 trabajadores en 2010 a 24.748 trabajadores en 2018. El rubro agricultura, ganadería, caza y silvicultura concentró el mayor número de trabajadores de la comuna, representando 23,4% del total en 2018 (<https://bit.ly/341bryT>).

EMPRESAS

En 2018, la comuna contaba con 2.039 empresas. Los rubros que concentraron mayor número de empresas fueron comercio al por mayor y menor, reparación de vehículos y enseres, actividades inmobiliarias, empresariales y de alquiler y agricultura, ganadería, caza y silvicultura (<https://bit.ly/341bryT>).

A nivel de subrubro económico, destaca cultivos, cultivo de productos de mercado, horticultura con 2.039 empresas, representado el 10,6% del total de empresas de la comuna. Le sigue el subrubro construcción con 177 empresas equivalente a 8,7% del total y comercio al por menor de otros productos nuevos, correspondiente a 156 empresas que representan el 7,7% del total (<https://bit.ly/341bryT>).

En la siguiente tabla se puede apreciar el número de las principales empresas según subrubro al año 2018.

Tabla 5: Número de empresas según los principales subrubros económicos año 2018. Comuna de San Fernando

Sub rubro	N°
Cultivos, cultivo de productos de mercado y horticultura	216
Comercio al por menor de otros productos nuevos	177
Construcción	156
Otros tipos de transporte por vía terrestre	122
Actividades empresariales y de profesionales prestadas a empresas	98
Actividades relacionadas con la salud humana	97
Actividades inmobiliarias de bienes propios y arrendados	80
Otros tipos de intermediación financiera	76
Actividades jurídicas y de asesoramiento empresarial	68
Restaurantes, bares y cantinas	66
Otras	883

Fuente: Elaborado a partir del portal Adalytics de la Universidad de Concepción, <https://bit.ly/341bryT>

SERVICIOS BÁSICOS

Hablar de servicios básicos es referirse fundamentalmente, en el caso de las áreas urbanas, al acceso en los hogares de agua potable procedente de la red pública o sistema de distribución proveniente de fuentes subterráneas o superficiales (pozo o noria, río, vertiente, lago o estero, camión aljibe). En las áreas rurales se relaciona con aquellos hogares que posean una llave fuera de la vivienda y/o disponibilidad de servicio de eliminación de aguas servidas (solución diferente a W.C conectado a alcantarillado o fosa séptica) (Biblioteca del Congreso Nacional, Reportes Comunales).

De acuerdo con el Sistema Integrado de Información Social con Desagregación Territorial (SIIT-T) del Ministerio de Desarrollo Social y Familia, las personas carentes de servicios básicos en la comuna de San Fernando corresponden a un promedio de 16,8% a diciembre de 2020. Por otro lado, según la misma fuente para junio del año 2020 el porcentaje de hogares en situación de hacinamiento fue del 12,2%.

TASA DE POBREZA POR INGRESOS

En la encuesta de Caracterización socioeconómica (CASEN) realizada el 2015, se señala que la comuna presenta un índice de pobreza de 10,7%. De acuerdo con las estimaciones de la tasa de pobreza por ingresos (Metodología de estimación para áreas (SAE), 2017), las personas en situación de pobreza por ingresos corresponden a un 10,1% (<https://bit.ly/39mRvqy>).

INDICADORES DE SALUD

ESTABLECIMIENTOS DE SALUD

De acuerdo con el Departamento de Estadísticas e Información de Salud (DEIS), San Fernando posee 25 establecimientos de salud a diciembre del 2020, los que corresponden a 2 centros comunitarios de salud familiar (Chacabuco y Oriente de San Fernando), 2 centros de diálisis, 2 centros de salud, 2 centros de salud familiar, 2 clínicas, un centro dental, un hospital de alta complejidad (San Juan de Dios), 4 laboratorios clínico o dental, 3 postas de salud rural (Roma, Puente Negro, Agua Buena), 2 servicios de atención primaria de urgencia, 3 vacunatorios y un establecimiento clasificado como otros.

Según el boletín estadístico 2019 de la Biblioteca del Congreso Nacional, la población inscrita y validada para el financiamiento de la atención primaria de salud en establecimientos municipales corresponde a 75.593 habitantes (Biblioteca Congreso Nacional, Reportes Comunales, 2021).

POBLACIÓN ASEGURADA POR EL FONDO NACIONAL

En cuanto a la población que se encuentra asegurada por el Fondo Nacional de Salud (FONASA), ésta corresponde a un total de 66.850 habitantes al 2017, representando un 90% del total de la población. En su mayoría son usuarios suscritos en el tramo B con personas que perciben un ingreso imponible inferior o igual a \$250.000, lo que se traduce a un 36% de la población asegurada en FONASA al año 2017 (Biblioteca Congreso Nacional, Reportes Comunales, 2017).

Tabla 6: Población asegurada por el Fondo Nacional de Salud (FONASA), comuna de San Fernando

Tramo de Ingreso	N° de personas	(%)
A	13.479	20,2
B	24.258	36,3
C	13.500	20,2
D	15.613	23,3

Fuente: Elaborado a partir de información de reportes comunales de la Biblioteca del Congreso Nacional, 2017.

NATALIDAD Y MORTALIDAD INFANTIL

La tasa de natalidad corresponde al número de nacidos vivos por 1.000 habitantes en un determinado año. En el caso de San Fernando, el índice al 2017 corresponde al 12,4% de acuerdo con los datos estadísticos del Departamento de estadísticas e información de salud (DEIS) del Ministerio de Salud.

En los años 2018, 2019 y 2020, según los datos de las estadísticas vitales del Instituto Nacional de Estadísticas, se produjeron 943, 911 y 782 nacimientos respectivamente, encontrándose las últimas 2 cifras en proceso de validación.

Para comparar los porcentajes de natalidad y mortalidad infantil (número de defunciones de niños menores de 1 año por 1.000 nacidos vivos), al año 2016 se presenta el siguiente gráfico:

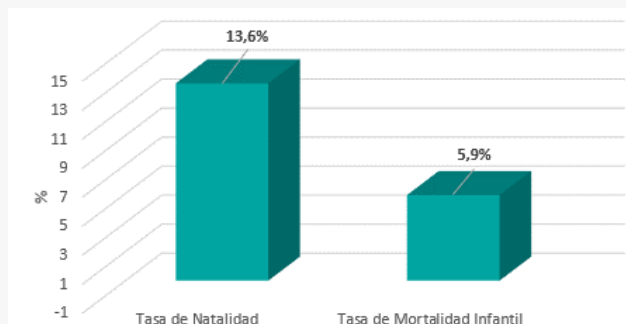

Tasa de Natalidad y Mortalidad Infantil 2016. Comuna de San Fernando. Fuente: Elaborado a partir de información de reportes comunales de la Biblioteca del Congreso Nacional, 2021).

BIBLIOGRAFÍA

-BIBLIOTECA DEL CONGRESO NACIONAL. Reportes comunales, recuperado de https://www.bcn.cl/siit/reportescomunales/comunas_v.html?anno=2021&idcom=6301 Consultado el 20 de mayo 2021.

- MUNICIPALIDAD DE SAN FERNANDO, recuperado de <https://www.munisanfernando.cl/new/antecedentes-de-la-comuna/> . Consultado el 20 de mayo 2021.

- Plataforma ADALYTICS, Universidad de Concepción y Centro de Estudios de Sistemas de Innovación, recuperado de <https://adalytics.cl/geo/6/63/6301> Consultado el 20 de mayo 2021.

-MUNICIPALIDAD DE SAN FERNANDO. (2015). Plan de Desarrollo Comunal 2015-2019. 124 páginas. Consultado el 20 de mayo 2021.

- MINISTERIO DE DESARROLLO SOCIAL Y FAMILIA. Sistema Integrado de Información Social con Desagregación Territorial (SIIS-T), recuperado de <http://siist.ministeriodesarrollosocial.gob.cl/indicadorportada/267> Consultado el 24 de mayo 2021.

- MINISTERIO DE SALUD (MINSAL). DEPARTAMENTO DE ESTADÍSTICAS E INFORMACIÓN DE SALUD, recuperado de https://informesdeis.minsal.cl/SASVisualAnalytics/?reportUri=%2Freports%2Freports%2Fe61eccc5-9a7c-427c-85fc-9054e4003520§ionIndex=0&sso_guest=true&reportViewOnly=true&reportContextBar=false&sas-welcome=false Consultado el 24 de mayo 2021.