

JUNIO DE 2021

# CARACTERÍSTICAS DEMOGRÁFICAS Y SOCIOECONÓMICAS COMUNA CODEGUA

# DEMOGRAFÍA

## CARACTERÍSTICAS GENERALES

La comuna de Codegua se ubica en la provincia de Cachapoal, región del Libertador General Bernardo O'Higgins. Posee una superficie de 287 km<sup>2</sup> lo que representa un 3,78% de la superficie provincial y un 1,73% de la superficie regional (Plan de Desarrollo Comunal de Codegua, 2014-2017).

Sus límites son al norte la comuna de Mostazal, al sur la comuna de Machalí y Rancagua, al oeste la comuna de Graneros y al este la región Metropolitana (Plan de Desarrollo Comunal de Codegua, 2014-2017).

## HISTORIA DE LA COMUNA

En la época pre-hispánica comprendía los territorios del cacique de Talagante, zona heredada del Inca Tupac Yupanqui que abarcaba el área comprendida entre Talagante y los baños de Cauquenes en lo alto del río Cachapoal. Luego, el gobernador Pedro de Valdivia reconoció el título y propiedad de España y funda el primer asentamiento organizado. La mayor parte de este sector formó lo que se conoció como "Enmienda de Codehua", nombre del poblado indígena de la tribu de los "Chiquillanes". Más tarde, se le denominó "Codegua" (Plan de Desarrollo Comunal de Codegua, 2014-2017).

Pedro de Valdivia donó este territorio a uno de sus generales, don Gonzalo de Los Ríos, quien junto su esposa Catalina de Los Ríos y Lisperger (La Quintrala) confieren las tierras a la "Compañía de Jesús" el 23 de septiembre de 1628. Desde entonces el poblado quedó incluido en los terrenos de los jesuitas que conformaban la Hacienda de Rancagua (llamada en esos tiempos como Santa Cruz de Triana) (Plan de Desarrollo Comunal de Codegua, 2014-2017).

Posteriormente, las necesidades de comunicación de la hacienda originaron el "Camino de Chada o Camino Real" que pasaba por la casa de la hacienda y unía Santa Cruz de la Triana (Rancagua), La Compañía, Codegua, Cuesta de

Chada, Alto Jahuel y Pasos del Maipo con la salida sur de Santiago. En consecuencia, esta vía modificó el crecimiento urbano para transformar la aldea de Codegua (Plan de Desarrollo Comunal de Codegua, 2014-2017).

A partir de 1650, se divide una porción de la hacienda y queda la zona aledaña al estero Codegua (Plan de Desarrollo Comunal de Codegua, 2014-2017).

El 2 de octubre del año 1814, después del Desastre de Rancagua, el General Bernardo O'Higgins y un grupo de patriotas en su retirada a Santiago, descansó en lo que corresponde a la actual Plaza Parroquial (Plan de Desarrollo Comunal de Codegua, 2014-2017).

Codegua fue una subdelegación de Graneros hasta el año 1968. Fue el presidente de la República don Eduardo Frei Montalva, quien firmó la Ley 16.981, con la que se transformó a Codegua en una comuna (Plan de Desarrollo Comunal de Codegua, 2014-2017).

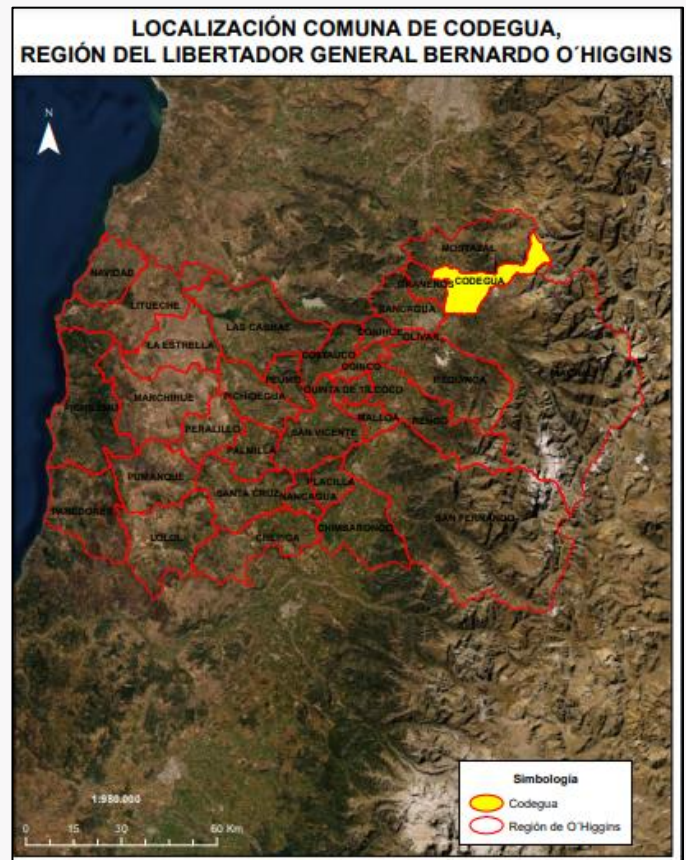

*Límite comunal Codegua*

*Fuente: Elaborado a partir de límites pertenecientes al Centro de Información de Recursos Naturales (CIREN).*

# POBLACIÓN

De acuerdo con el Censo de Población y Vivienda realizado en el año 2017, la comuna de Codegua posee un total de 12.988 habitantes, de los cuales 6.510 son hombres y 6.478 son mujeres (Biblioteca del Congreso Nacional, Reportes Comunales, 2021).

De acuerdo con las proyecciones de población realizadas por el Instituto Nacional de Estadísticas (INE), para el año 2021 se espera un incremento del 9,69%, arrojando un total de 14.427 habitantes (Biblioteca del Congreso Nacional, Reportes Comunales, 2021).

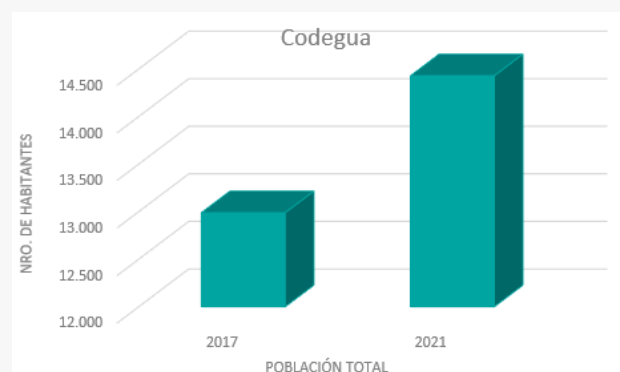

Población total 2017 y proyección 2021, comuna de Codegua  
Fuente: Elaborado a partir de resultados de los Censos de Población y Vivienda 2017 y proyecciones 2021, Instituto Nacional de Estadísticas (INE).

**Tabla 1: Comparación Población total 2017 y proyecciones 2021, Comuna de Codegua**

Unidad Territorial	Población Total 2017	Población Total 2021	% de variación
Codegua	12.988	14.427	9,7

Fuente: Elaborado a partir de resultados Censo de Población y Vivienda 2017 y proyecciones 2021, Instituto Nacional de Estadísticas (INE).

Según las proyecciones del INE para el año 2021, se espera un aumento de la población de mujeres con respecto al año 2017 de aproximadamente un 9,5% (Biblioteca del Congreso Nacional, Reportes Comunales, 2017).

**Tabla 2: Población por sexo e índice de masculinidad. Comuna de Codegua**

Unidad territorial	Año 2017		Año 2021		Índice de masculinidad	
	Hombres	Mujeres	Hombres	Mujeres	2017	2021
Codegua	6.510	6.478	7.157	7.090	100,9	100,4

Fuente: Elaborado a partir de resultados Censos de Población y Vivienda 2017 y proyecciones 2021, Instituto Nacional de Estadísticas (INE), Biblioteca del Congreso Nacional (BCN)



Población por sexo 2017 y proyección 2021, comuna de Codegua

Fuente: Elaborado a partir de resultados Censo de Población y Vivienda 2017 y proyecciones 2021, Instituto Nacional de Estadísticas (INE).

La población distribuida por rango etario es homogénea. Sin embargo, la categoría con mayor concentración de población se encuentra entre los 45 y 64 años.

**Tabla 3: Distribución de la población por rango etario. Comuna de Codegua**

Rango de edad	Total	Distribución por grupos de edad (%)
<b>0 a 14</b>	2.759	21
<b>15 a 29</b>	2.816	22
<b>30 a 44</b>	2.632	20
<b>45 a 64</b>	3.422	26
<b>64 o más años</b>	1.359	10

Fuente: Elaborado a partir de resultados Censo de Población y Vivienda 2017, Instituto Nacional de Estadísticas (INE), Biblioteca del Congreso Nacional (BCN).

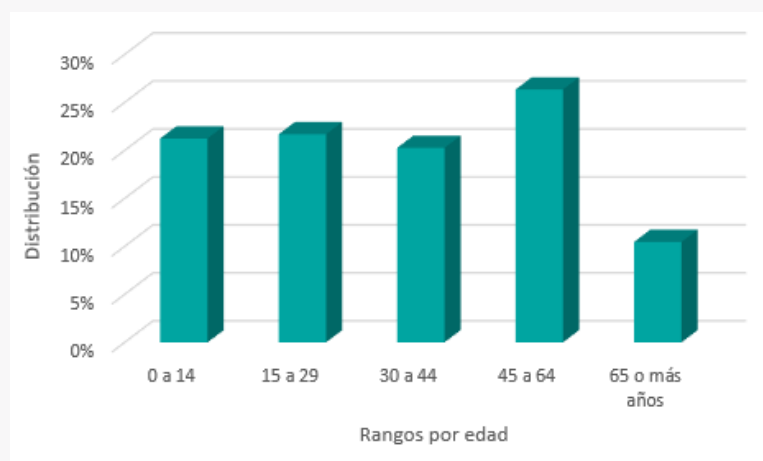

*Distribución de la población por rango de edad. Comuna de Codegua*

Fuente: Elaborado a partir de resultados Censo de Población y Vivienda 2017, Instituto Nacional de Estadísticas (INE).

De acuerdo con el Censo de Población del 2017, aproximadamente un 6,4% de los habitantes de Codegua se declara pertenecer a algún pueblo originario, de los cuales la mayoría descende de la etnia mapuche, representando un 5,7% de la población total comunal (Biblioteca Congreso Nacional, Reportes comunales 2017).

# INDICADORES ECONÓMICOS Y SOCIALES

## TAMAÑO DE MERCADO TRABAJADORES

En 2018, el tamaño de mercado en la comuna de Codegua fue de US\$ 129 millones. De acuerdo con la clasificación de rubros del Servicio de Impuestos Internos (SII), los principales rubros fueron: intermediación financiera, comercio al por mayor y menor, reparación de vehículos y enseres, agricultura, ganadería, caza y silvicultura. En términos de subrubros económicos, destacan otros tipos de intermediación financiera, venta al por mayor de materias primas agropecuarias y cultivos, cultivo de productos de mercado, horticultura, representando un 37%, 27,2% y 17,5% del tamaño total de mercado, respectivamente. (<https://bit.ly/3foixEf>).

A continuación, se presenta el tamaño del mercado según subrubros económicos, expresado en el porcentaje de participación:

**Tabla 4: Tamaño del mercado según los principales subrubros económicos año 2018. Comuna de Codegua**

Subrubro	%
Otros tipos de intermediación financiera	37
Venta al por mayor de materias primas agropecuarias	27,2
Cultivos, cultivo de productos de mercado, horticultura	17,5
Actividades empresariales y de profesionales prestadas a empresas	5,2
Actividades de servicios agrícolas y ganaderos	2,9
Construcción	1,6
Otros	8,6

Fuente: Elaborado a partir del portal Adalytics de la Universidad de Concepción, <https://bit.ly/3foixEf>

La evolución de la fuerza laboral es calculada en base a la suma de los trabajadores informados por las empresas de la comuna al SII.

En la comuna de Codegua, la fuerza laboral ha crecido anualmente a una tasa promedio de 5,9%, pasando de 2.224 trabajadores en 2010 a 3.520 trabajadores en 2018. El rubro agricultura, ganadería, caza y silvicultura concentró el mayor número de trabajadores de la comuna, representando 26,4% del total en 2018 (<https://bit.ly/3foixEf>).

## EMPRESAS

En 2018, la comuna contaba con 269 empresas. Los rubros que concentraron mayor número de empresas fueron agricultura, ganadería, caza y silvicultura, comercio al por mayor y menor, reparación de vehículos y enseres y actividades inmobiliarias, empresariales y de alquiler. (<https://bit.ly/3foixEf>).

A nivel de subrubro económico, destaca cultivos, cultivo de productos de mercado y horticultura con 65 empresas, representado el 24,2% del total de empresas de la comuna. Le sigue el subrubro actividades de servicios agrícolas y ganaderos con 22 empresas equivalente a 8,2% del total y construcción, correspondiente a 21 empresas que representan el 7,8% del total (<https://bit.ly/3foixEf>).

En la siguiente tabla se puede apreciar el número de las principales empresas según subrubro al año 2018.

**Tabla 5: Número de empresas según los principales subrubros económicos año 2018. Comuna de Codegua**

Sub rubro	N°
Cultivos, cultivo de productos de mercado y horticultura	65
Actividades de servicios agrícolas y ganaderos	22
Construcción	21
Venta al por mayor de materias primas agropecuarias	17
Otros tipos de intermediación financiera	16
Otros tipos de transporte por vía terrestre	12
Comercio al por menor de otros productos nuevos	9
Actividades empresariales y de profesionales prestadas a empresas	6
Alquiler de otros tipos de maquinarias y equipos	6
Elaboración de otros productos alimenticios	5
Venta al por mayor a cambio de una retribución o por contrata	5
Captación, depuración y distribución de agua	5
Actividades inmobiliarias realizadas con bienes propios o arrendados	5
Otras	75

Fuente: Elaborado a partir del portal Adalytics de la Universidad de Concepción, <https://bit.ly/341bryT>

## TASA DE POBREZA POR INGRESOS

En la encuesta de Caracterización socioeconómica (CASEN) realizada el 2015, la comuna presenta un índice de pobreza de 14,2%. De acuerdo con las estimaciones de la tasa de pobreza por ingresos (Metodología de estimación para áreas (SAE), 2017), las personas en situación de pobreza por ingresos corresponden a un 8,9% (<https://bit.ly/39mRvqy>).

## SERVICIOS BÁSICOS

Hablar de servicios básicos es referirse fundamentalmente, en el caso de las áreas urbanas, al acceso de los hogares al agua potable procedente de la red pública o sistema de distribución proveniente de fuentes subterráneas o superficiales (pozo o noria, río, vertiente, lago o estero, camión aljibe). En las áreas rurales se relaciona con aquellos hogares que posean una llave fuera de la vivienda y/o disponibilidad de servicio de eliminación de aguas servidas (solución diferente a W.C conectado a alcantarillado o fosa séptica) (Biblioteca del Congreso Nacional, Reportes Comunales).

De acuerdo con el Sistema Integrado de Información Social con Desagregación Territorial (SIIT-T) del Ministerio de Desarrollo Social y Familia, las personas carentes de servicios básicos en la comuna de Codegua corresponden a un promedio de 10,8% a diciembre de 2020. Por otro lado, según la misma fuente para junio del año 2020 el porcentaje de hogares en situación de hacinamiento fue del 10,1%.

# INDICADORES DE SALUD

## ESTABLECIMIENTOS DE SALUD

De acuerdo con el Departamento de Estadísticas e Información de Salud (DEIS), Codegua posee 3 establecimientos de salud a diciembre del 2020, los que corresponden a un centro comunitario de salud familiar, un centro de salud familiar y un servicio de urgencia rural.

Según el boletín estadístico 2019 de la Biblioteca del Congreso Nacional, la población inscrita y validada para el financiamiento de la atención primaria de salud en establecimientos municipales corresponde a 15.497 habitantes (Biblioteca Congreso Nacional, Reportes Comunales, 2021).

## POBLACIÓN ASEGURADA POR EL FONDO NACIONAL

En cuanto a la población que se encuentra asegurada por el Fondo Nacional de Salud (FONASA), ésta corresponde a un total de 11.652 habitantes al 2017, representando aproximadamente un 90% del total de la población. En su mayoría son usuarios suscritos en el tramo B con personas que perciben un ingreso imponible inferior o igual a \$250.000, lo que se traduce a un 34% de la población asegurada en FONASA al año 2017. (Biblioteca Congreso Nacional, Reportes Comunales, 2017).

**Tabla 6: Población asegurada por el Fondo Nacional de Salud (FONASA), comuna de Codegua**

Tramo de Ingreso	N° de personas	(%)
A	2.219	19
B	4.008	34,4
C	2.450	21
D	2.975	25,5

Fuente: Elaborado a partir de información de reportes comunales de la Biblioteca del Congreso Nacional, 2017.

## NATALIDAD Y MORTALIDAD INFANTIL

La tasa de natalidad corresponde al número de nacidos vivos por 1.000 habitantes en un determinado año. En el caso de Codegua, el índice al 2017 corresponde al 9,05% de acuerdo con los datos estadísticos del Departamento de estadísticas e información de salud (DEIS) del Ministerio de Salud.

En los años 2018, 2019 y 2020, según los datos de las estadísticas vitales del Instituto Nacional de Estadísticas, se produjeron 153, 142 y 114 nacimientos respectivamente, encontrándose las últimas 2 cifras en proceso de validación.

Para comparar los porcentajes de natalidad y mortalidad infantil (número de defunciones de niños menores de 1 año por 1.000 nacidos vivos), al año 2016 se presenta el siguiente gráfico:

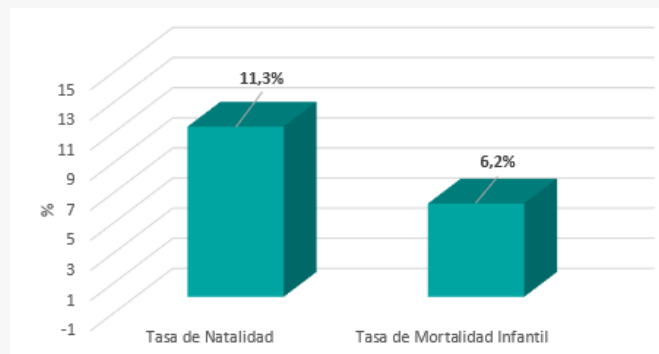

*Tasa de Natalidad y Mortalidad Infantil 2016. Comuna de Codegua. Fuente: Elaborado a partir de información de reportes comunales de la Biblioteca del Congreso Nacional, 2021).*

# BIBLIOGRAFÍA

-BIBLIOTECA DEL CONGRESO NACIONAL. Reportes comunales, recuperado de [https://www.bcn.cl/siit/reportescomunales/comunas\\_v.html?anno=2021&idcom=6102](https://www.bcn.cl/siit/reportescomunales/comunas_v.html?anno=2021&idcom=6102) Consultado el 25 de mayo 2021.

-Plataforma ADALYTICS, Universidad de Concepción y Centro de Estudios de Sistemas de Innovación, recuperado de <https://adalytics.cl/geo/6/61/6102> Consultado el 20 de mayo 2021.

-MUNICIPALIDAD DE CODEGUA. Plan de Desarrollo Comunal 2014-2017. 210 páginas. Consultado el 25 de mayo 2021.

-MINISTERIO DE DESARROLLO SOCIAL Y FAMILIA. Sistema Integrado de Información Social con Desagregación Territorial (SIIS-T), recuperado de <http://siist.ministeriodesarrollosocial.gob.cl/indicadorportada/267> Consultado el 26 de mayo 2021.

-MINISTERIO DE SALUD (MINSAL). DEPARTAMENTO DE ESTADÍSTICAS E INFORMACIÓN DE SALUD, recuperado de [https://informesdeis.minsal.cl/SASVisualAnalytics/?reportUri=%2Freports%2Freports%2F61eccc5-9a7c-427c-85fc-9054e4003520&sectionIndex=0&sso\\_guest=true&reportViewOnly=true&reportContextBar=false&sas-welcome=false](https://informesdeis.minsal.cl/SASVisualAnalytics/?reportUri=%2Freports%2Freports%2F61eccc5-9a7c-427c-85fc-9054e4003520&sectionIndex=0&sso_guest=true&reportViewOnly=true&reportContextBar=false&sas-welcome=false) Consultado el 26 de mayo 2021.