



CARACTERÍSTICAS DEMOGRÁFICAS Y SOCIOECONÓMICAS

COMUNA DE VICUÑA

Andrea Troncoso Muñoz

CENTRO DE INFORMACIÓN DE RECURSOS NATURALES | MANUEL MONTT 1164, PROVIDENCIA, SANTIAGO

FEBRERO DE 2021

Contenido

I.	DEMOGRAFÍA.....	4
1.1	Características generales e historia de la comuna.....	5
1.2	Población.....	6
II.	INDICADORES ECONÓMICOS Y SOCIALES.....	9
2.1	Principales rubros económicos de la comuna	10
2.2	Trabajadores y empresas.....	10
2.3	Tasa de pobreza por ingresos	12
2.4	Servicios básicos.....	12
III.	INDICADORES DE SALUD.....	15
3.1	Establecimientos de salud	16
3.2	Población asegurada por el Fondo Nacional de Salud.....	16
3.3	Natalidad y mortalidad infantil	17
	BIBLIOGRAFÍA	18

INTRODUCCIÓN

El presente documento entrega información sobre las características demográficas y socioeconómicas, además de antecedentes relacionados con el ámbito de la salud de la comuna de Vicuña.

En lo que se refiere a demografía, se presenta la distribución de la población por sexo y edad.

En el ámbito socioeconómico, se identifican los principales rubros de la comuna; además de datos relacionados con el tema económico, laboral y de acceso a servicios básicos como, por ejemplo, agua potable y alcantarillado.

Por último, los indicadores de salud presentan información correspondiente a la existencia de establecimientos y población asegurada por el Fondo Nacional de Salud (FONASA), y la tasa de natalidad y mortalidad infantil.

I. DEMOGRAFÍA

1.1 Características generales e historia de la comuna

Vicuña es parte de las 15 comunas que organizan la división política administrativa de la región de Coquimbo, y una de las 6 comunas que forman parte de la provincia de Elqui (Plan de Desarrollo Comunal de Vicuña 2015-2020).

Se ubica a una distancia de 61,43 kilómetros de la capital regional, La Serena y a una distancia de 530 kilómetros de la capital nacional, Santiago. Limita al norte con las comunas de La Higuera y Alto del Carmen, esta última perteneciente a la provincia del Huasco, región de Atacama. Al este con la República Argentina, al sur con las comunas de Paihuano, Río Hurtado y Andacollo y por último al oeste con comunas de La Serena y Andacollo (Plan de Desarrollo Comunal de Vicuña 2015-2020).

La comuna posee una superficie de 7.609,80 km² lo que corresponde al 18,6% de la superficie regional. Porcentaje que la eleva como la comuna de mayor extensión territorial de la región de Coquimbo (Plan de Desarrollo Comunal de Vicuña 2015-2020).



Figura N° 1: Límite comunal Vicuña

Fuente: Elaborado a partir de límites pertenecientes al Centro de Información de Recursos Naturales (CIREN).

La ciudad de Vicuña fue fundada un 22 de febrero de 1821, con el nombre de “Villa de San Isidro de Vicuña”, bajo el Gobierno del Director Supremo de la Nación, Bernardo O’Higgins Riquelme (<http://bit.ly/3ejcXTm>).

El forjador y autor de la idea de establecer esta villa, fue Joaquín Vicuña Larraín, quien era Coronel de Caballería y primer Intendente de la provincia, y que gracias a sus ansias de traer el futuro y progreso a este sector, decidió instalar el Cabildo, institución heredada de España, que fue el primer indicio en la creación de la municipalidad(<http://bit.ly/3ejcXTm>).

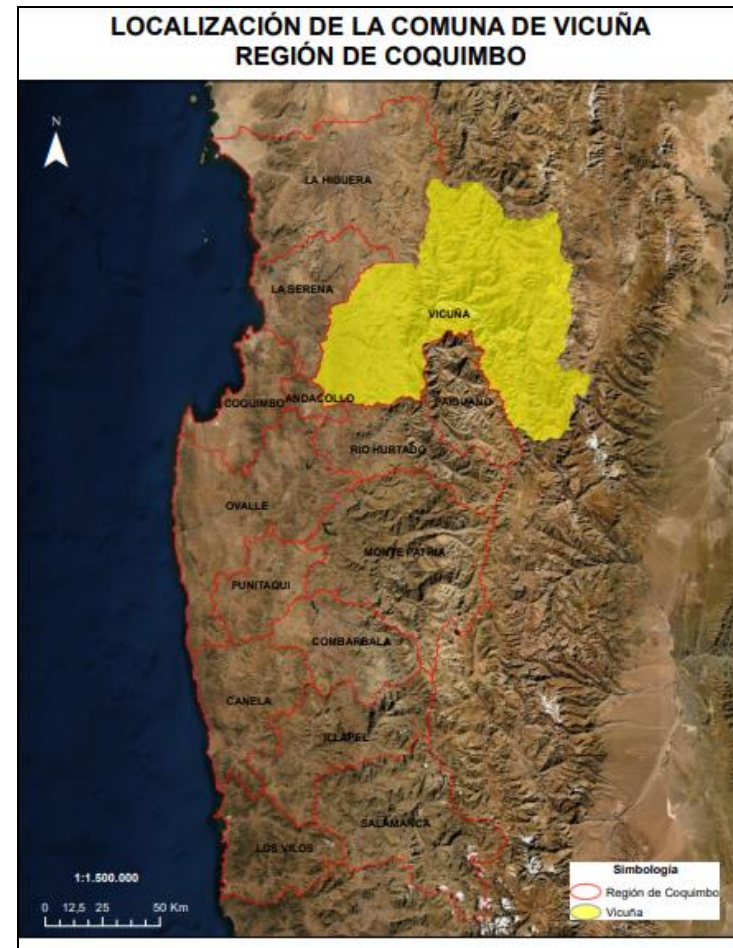
De acuerdo con registros obtenidos de los antiguos libros de actas del Cabildo, éste comenzó a funcionar en el mes de septiembre del año 1826, lo que indica los inicios del funcionamiento de la actual municipalidad. En marzo de 1872 obtuvo el título de “ciudad”, y desde entonces se le denomina “Vicuña”, en homenaje a su fundador(<http://bit.ly/3ejcXTm>).

En tanto, la comuna, independiente de la fundación de la ciudad, fue creada mediante Decreto Ley N° 803, de fecha 22 de Diciembre de 1925 (<http://bit.ly/3ejcXTm>).

1.2 Población

De acuerdo con el Censo de Población y Vivienda realizado en el año 2017, la comuna de Vicuña posee un total de 27.771 habitantes, de los cuales 13.792 son hombres y 13.979 son mujeres (Biblioteca del Congreso Nacional, Reportes Comunales, 2021).

De acuerdo con las proyecciones de población realizadas por el Instituto Nacional de Estadísticas (INE), para el año 2021 se espera un incremento del 8% aproximadamente, arrojando un total de 29.990 habitantes (Biblioteca del Congreso Nacional, Reportes Comunales, 2021).

Tabla 1: Comparación Población total 2017 y proyecciones 2021, comuna de Vicuña

Unidad Territorial	Población Total 2017	Población Total 2021	% de variación
Vicuña	27.771	29.990	8

Fuente: Elaborado a partir de resultados Censo de Población y Vivienda 2017 y proyecciones 2021, Instituto Nacional de Estadísticas (INE).



Figura N° 2: Población total 2017 y proyección 2021, comuna de Vicuña
Fuente: Elaborado a partir de resultados de los Censos de Población y Vivienda 2017 y proyecciones 2021, Instituto Nacional de Estadísticas (INE).

Según las proyecciones del INE para el año 2021, se espera un aumento de la población de mujeres con respecto al año 2017 de aproximadamente un 9%, aumentando así el índice de masculinidad¹ (Biblioteca del Congreso Nacional, Reportes Comunales, 2017).

¹ El índice de masculinidad corresponde al número de hombres por cada 100 mujeres.

Tabla 2: Población por sexo e índice de masculinidad. Comuna de Vicuña

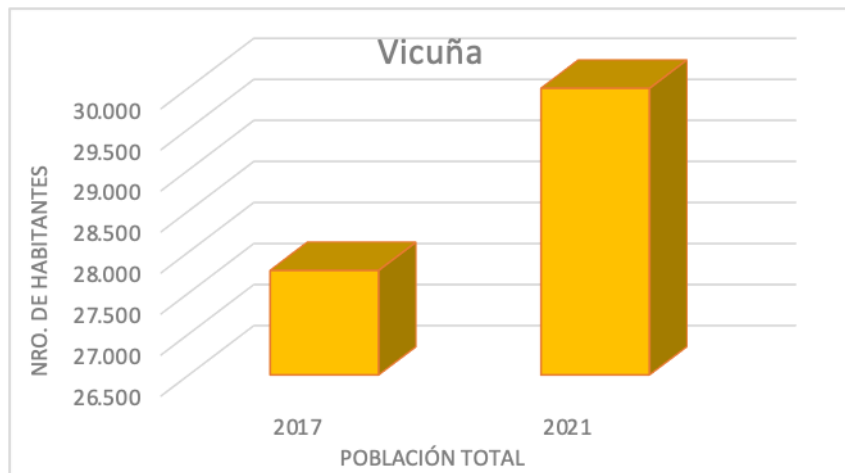
Unidad Territorial	Año 2017		Año 2021		Índice de Masculinidad	
	Hombres	Mujeres	Hombres	Mujeres	2017	2021
Vicuña	13.792	13.979	14.778	15.212	97,15	98,66

Fuente: Elaborado a partir de resultados Censos de Población y Vivienda 2017 y proyecciones 2021, Instituto Nacional de Estadísticas (INE), Biblioteca del Congreso Nacional (BCN).



Figura N° 3: Población por sexo 2017 y proyección 2021, comuna de Vicuña

Fuente: Elaborado a partir de resultados Censo de Población y Vivienda 2017 y proyecciones 2021, Instituto Nacional de Estadísticas (INE).

De acuerdo al rango etario, la categoría con mayor concentración de población se encuentra entre los 45 y 64 años, siguiéndole en importancia aquellos situados en el rango de los 0 a 14 años.

Tabla 3: Distribución de la población por rango etario. Comuna de Vicuña

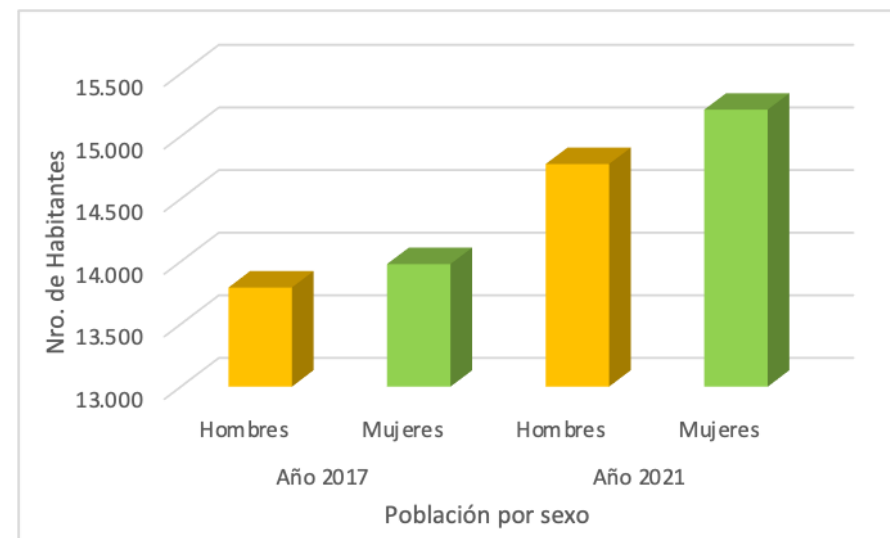
Rango de edad	Total	Distribución por grupos de edad (%)
0 a 14	6.066	22
15 a 29	5.944	21
30 a 44	5.475	20
45 a 64	6.854	25
64 o más años	3.432	12

Fuente: Elaborado a partir de resultados Censo de Población y Vivienda 2017, Instituto Nacional de Estadísticas (INE), Biblioteca del Congreso Nacional (BCN).



Figura N° 4: Distribución de la población por rango de edad. Comuna de Vicuña

Fuente: Elaborado a partir de resultados Censo de Población y Vivienda 2017, Instituto Nacional de Estadísticas (INE).

De acuerdo con el Censo de Población del 2017, aproximadamente un 11% de los habitantes de Vicuña se declara pertenecer a algún pueblo originario, de los cuales la mayoría pertenece a la etnia Diaguita, representando aproximadamente un 6% de la población total comunal y seguido por la Mapuche con un 2,96% (Biblioteca Congreso Nacional, Reportes comunales 2017).

II. INDICADORES ECONÓMICOS Y SOCIALES

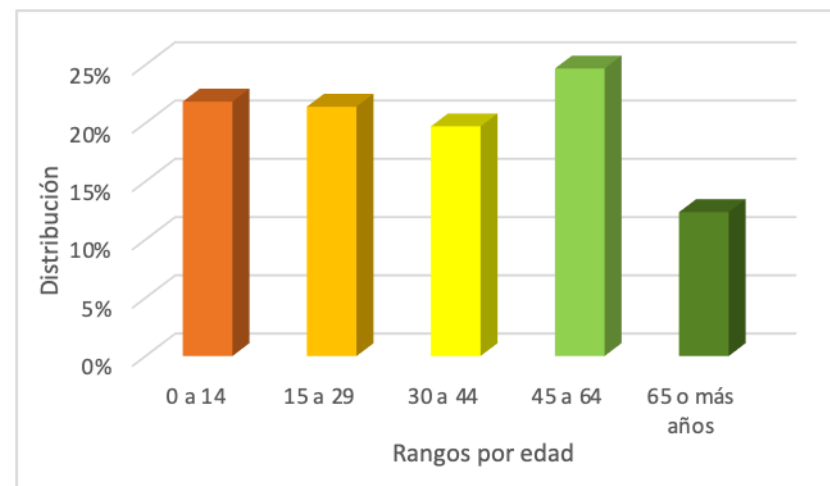
2.1 Principales rubros económicos de la comuna

Vicuña es conocida como la capital del pisco chileno, donde a pocos kilómetros de la ciudad se puede descubrir la ruta del Pisco, la que permite visitar diferentes fábricas pisqueras (<http://bit.ly/3kVtEW6>).

En 2018, el tamaño de mercado en la comuna de Vicuña fue de USD 218 millones. Los principales rubros económicos de la comuna de acuerdo a la clasificación de rubros del Servicio de Impuestos Internos (SII) fueron explotación de minas y canteras, industrias manufactureras no metálicas y agricultura, ganadería, caza y silvicultura. En términos de subrubros económicos, destacan extracción de minerales metalíferos, elaboración de bebidas y cultivos, cultivo de productos de mercado, horticultura, representando un 34%, 26,3% y 16% respectivamente del tamaño total de mercado (<http://bit.ly/3sYIPkj>).

A continuación, se presenta el tamaño del mercado según subrubros económicos, expresado en el porcentaje de participación:

Tabla 4: Tamaño del mercado según subrubro económico, año 2018. Comuna de Vicuña.

Sub rubro	Porcentaje
Extracción de minerales metalíferos	34
Elaboración de bebidas	26,3
Cultivos, cultivos de productos del mercado, horticultura	16
Actividades de servicios agrícolas y ganaderos	3,32
Otros tipos de transporte por vía terrestre	2,38
Comercio al por menor de otros productos nuevos	2,12
Venta al por mayor de materias primas agropecuarias	2,05
Comercio al por menor no especializado en almacenes	1,92
Venta al por menor de alimentos, bebidas y tabacos	1,59
Actividades relacionadas con la salud humana	1,52
Venta de vehículos automotores	1,37
Otros	7,43

Fuente: Elaborado a partir del portal Adalytics de la Universidad de Concepción, <http://bit.ly/3sYIPkj>

2.2 Trabajadores y empresas

La evolución de la fuerza laboral es calculada en base a la suma de los trabajadores informados por las empresas de la comuna al SII.

En la comuna de Vicuña, la fuerza laboral ha crecido anualmente a una tasa promedio de 1%, pasando de 6.678 trabajadores en 2010 a 7.203 trabajadores en 2018. Los rubros agricultura, ganadería, caza y silvicultura concentraron el mayor número de trabajadores de la comuna,

representando 22,6% del total en 2018, seguido por la explotación de minas y canteras y la agricultura que incluye ganadería, caza y silvicultura con un 15,4% y 15,1%, respectivamente (<http://bit.ly/3sYIPkj>).

En 2018 la comuna contaba con 483 empresas. Los rubros que concentraron mayor número de empresas fueron agricultura, ganadería, caza y silvicultura, comercio al por mayor y menor, reparación de vehículos y enseres, hoteles y restaurantes (<http://bit.ly/3sYIPkj>).

A nivel de subrubro económico, destaca cultivos, cultivo de productos de mercado, horticultura con 98 empresas, representado el 20,3% del total de compañías de la comuna. Le sigue el subrubro actividades de servicios agrícolas y ganaderos con 42 empresas equivalente al 8,7% del total y construcción, correspondiente a 34 empresas que representan el 7% del total (<http://bit.ly/3sYIPkj>).

En la siguiente tabla se puede apreciar el número de las principales empresas según subrubro al año 2018.

Tabla 5: Número de empresas según subrubro económico, año 2018. Comuna de Vicuña.

Sub rubro	N° empresas
Cultivos, cultivos de productos del mercado, horticultura	98
Actividades de servicios agrícolas y ganaderos	42
Construcción	34
Comercio al por menor de otros productos nuevos	32
Restaurantes, bares y cantinas	23
Otros tipos de transporte por vía terrestre	20
Hoteles, hospedajes, campamentos y otros tipos de hospedaje temporal	19
Extracción de minerales metalíferos	17
Captación, depuración y distribución de aguas	16
Comercio al por menor no especializado en almacenes	15
Enseñanza escolar preescolar, primaria, secundaria y superior	10
Venta al por menor de alimentos, bebidas y tabacos	10
Venta al por mayor de materias primas agropecuarias	8
Actividades de sindicatos y otras organizaciones	8
Actividades deportivas y de esparcimiento	8
Otros tipos de intermediación financiera	8
Actividades relacionadas con la salud humana	8
Elaboración de bebidas	6
Otras	101

Fuente: Elaborado a partir del portal Adalytics de la Universidad de Concepción, <http://bit.ly/3sYIPkj>

2.3 Tasa de pobreza por ingresos

En la encuesta de Caracterización socioeconómica (CASEN) realizada el 2015, la comuna presenta un índice de pobreza de 12,8. De acuerdo con las estimaciones de la tasa de pobreza por ingresos (Metodología de estimación para áreas (SAE), 2017), las personas en situación de pobreza por ingresos corresponden a un 12,3% (<https://bit.ly/39mRvqy>).

2.4 Servicios básicos

Hablar de servicios básicos es referirse, en el caso de las áreas urbanas, fundamentalmente al acceso de los hogares al agua potable procedente de la red pública o sistema de distribución proveniente de fuentes subterráneas o superficiales (pozo o noria, río, vertiente, lago o estero, camión aljibe). En las áreas rurales se relaciona con aquellos hogares que posean una llave fuera de la vivienda y/o disponibilidad de servicio de eliminación de aguas servidas (solución diferente a W.C conectado a alcantarillado o fosa séptica) (Biblioteca del Congreso Nacional, Reportes Comunales).

De acuerdo con el Sistema Integrado de Información Social con Desagregación Territorial (SIIT-T) del Ministerio de Desarrollo Social y Familia, las personas carentes de servicios básicos en la comuna de Vicuña corresponden a un promedio de 13,6% a diciembre de 2020.

Tabla 6: Porcentaje de personas carentes de servicios básicos por unidad vecinal. Comuna de Vicuña

Unidad vecinal	% de personas carentes de servicios básicos
Andacollito	28
Calingasta	19,6
Chapilca	26
Diaguitas	16,3
El Arenal	21,6
El Durazno	12,7
El Molle	28,1
El Tambo	29,3
Hierro Viejo	12,8
Huancara	6,3
Huanta	37,6
La Calera	13,6
La Campana	22,1
La Compañía	27,3
La Plata – Las Mercedes	15,6
La Vinita	8,1
Lourdes	38,3
Marquesa	17,1
Nueva Gulliguaica	6,8
Nueva Talcuna	25,1
Peralillo	24,3
Rivadavia	18,6
San Carlos	62,7
San Isidro	25,6
Varillar	27,5
Vicuña Norte	2,1
Vicuña Sur	5,8

Villa El Almendral	11,8
Villa El Arrayán	25,7
Villa Puclaro	25,8
Villaseca	9,1

Fuente: Elaborado a partir de información del Sistema Integrado de Información Social con Desagregación Territorial (SIIT-T), Ministerio de Desarrollo Social y Familia².



Figura N° 5: Porcentaje de personas carentes de servicios básicos por unidad vecinal. Comuna de Vicuña.

Fuente: Sistema Integrado de Información Social con Desagregación Territorial (SIIT-T), Ministerio de Desarrollo Social y Familia

² <http://siist.ministeriodesarrollosocial.gob.cl/indicadorportada/267>

Según el Sistema Integrado de Información Social con Desagregación Territorial (SIIT-T) del Ministerios de Desarrollo Social y Familia, a junio del 2020, el porcentaje de hogares en situación de hacinamiento fue del 14,5%.

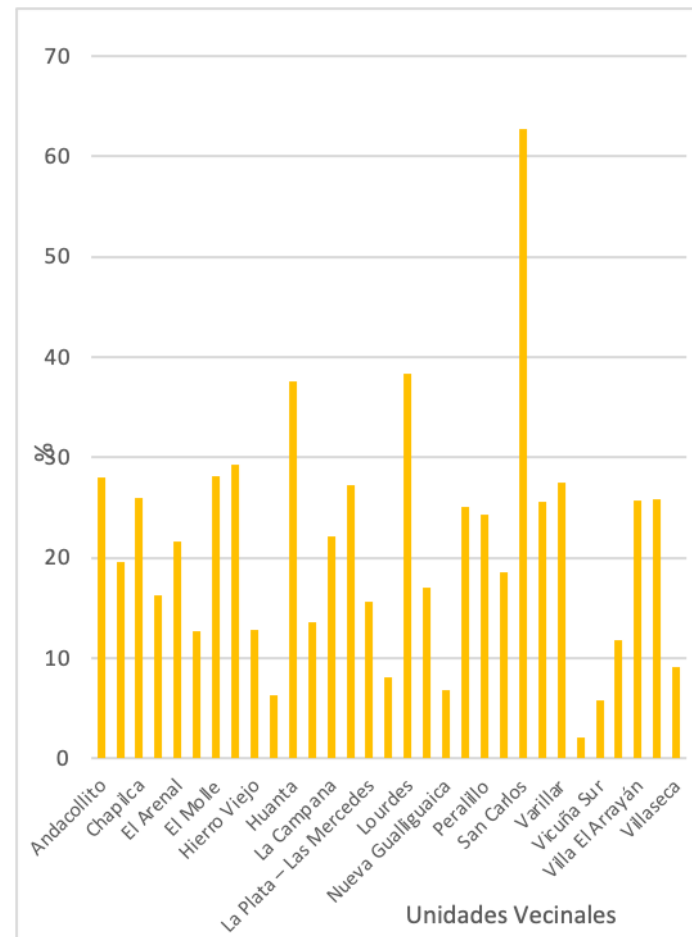
III. INDICADORES DE SALUD

3.1 Establecimientos de salud

De acuerdo con el Departamento de Estadísticas e Información de Salud (DEIS), Vicuña posee 12 establecimientos de salud a diciembre del 2020, los que corresponden a nueve postas de salud rural, un laboratorio clínico o dental, un centro de salud familiar (CESFAM) y un hospital de baja complejidad.

Según el boletín estadístico 2019 de la Biblioteca del Congreso Nacional, la población inscrita y validada para el financiamiento de la atención primaria de salud en establecimientos municipales corresponde a 14.418 habitantes (Biblioteca Congreso Nacional, Reportes Comunales, 2021).

3.2 Población asegurada por el Fondo Nacional de Salud

En cuanto a la población que se encuentra asegurada por el Fondo Nacional de Salud (FONASA), ésta corresponde a un total de 23.368 habitantes al 2017, representando un 84% del total de la población. En su mayoría son usuarios suscritos en el tramo B con personas que perciben un ingreso imponible inferior o igual a \$250.000, lo que se traduce a cerca de un 35,09% de la población asegurada en FONASA al año 2017. (Biblioteca Congreso Nacional, Reportes Comunales, 2017).

Tabla 7: Población asegurada por el Fondo Nacional de Salud (FONASA). Comuna de Vicuña

Tramo de ingreso	Número de personas	Porcentaje (%)
A	5.185	22,19
B	8.199	35,09
C	3.752	16,06
D	6.232	26,67

Fuente: Elaborado a partir de información de reportes comunales de la Biblioteca del Congreso Nacional, (2017).



Figura N° 6: Número de personas en FONASA, diciembre 2017. Vicuña.

Fuente: Elaborado a partir de información de reportes comunales de la Biblioteca del Congreso Nacional, (2017).

3.3 Natalidad y mortalidad infantil

La tasa de natalidad corresponde al número de nacidos vivos por 1.000 habitantes en un determinado año. En el caso de Vicuña, el índice al 2017 corresponde al 11,42% de acuerdo con los datos estadísticos del Departamento de estadísticas e información de salud (DEIS) del Ministerio de Salud.

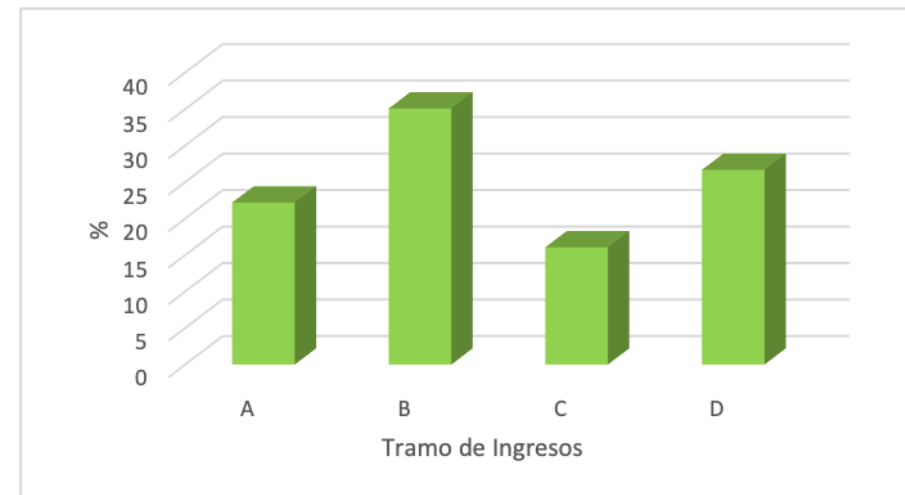
En los años 2018, 2019 y 2020, según los datos de las estadísticas vitales del Instituto Nacional de Estadísticas, se produjeron 274, 303 y 288 nacimientos respectivamente, encontrándose las últimas 2 cifras en proceso de validación.

Para comparar los porcentajes de natalidad y mortalidad infantil (número de defunciones de niños menores de 1 año por 1.000 nacidos vivos), al año 2016 se presenta el siguiente gráfico:



Figura N° 7 Tasa de Natalidad y Mortalidad Infantil 2016. Comuna de Vicuña.

Fuente: Elaborado a partir de información de reportes comunales de la Biblioteca del Congreso Nacional, 2021).

BIBLIOGRAFÍA

- BIBLIOTECA CONGRESO NACIONAL (BCN). Reportes comunales, recuperado de https://www.bcn.cl/siit/reportescomunales/comunas_v.html?anno=2021&idcom=4106
- MUNICIPALIDAD DE VICUÑA. 2020. *Plan de Desarrollo Comunal de Casablanca 2015-2020*. 137 páginas.
- MINISTERIO DE DESARROLLO SOCIAL Y FAMILIA. Sistema Integrado de Información Social con Desagregación Territorial (SIIS-T), recuperado de <http://siist.ministeriodesarrollosocial.gob.cl/indicadorportada/267>
- MINISTERIO DE SALUD (MINSAL). DEPARTAMENTO DE ESTADÍSTICAS E INFORMACIÓN DE SALUD, recuperado de https://informesdeis.minsal.cl/SASVisualAnalytics/?reportUri=%2Freports%2Freports%2Fe61eccc5-9a7c-427c-85fc-9054e4003520§ionIndex=0&sso_quest=true&reportViewOnly=true&reportContextBar=false&sas-welcome=false
- Plataforma ADALYTICS, Universidad de Concepción y Centro de Estudios de Sistemas de Innovación, recuperado de <https://adalytics.cl/qeo/4/41/4106>

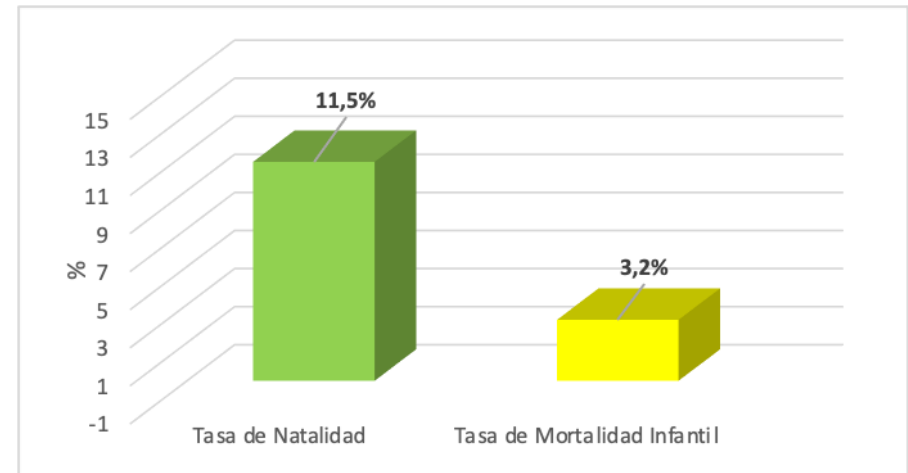
- ELQUI GLOBAL, recuperado de [https://www.elquiglobal.cl/los-
iconos-en-los-192-anos-de-historia-de-vicuna/](https://www.elquiglobal.cl/los-
iconos-en-los-192-anos-de-historia-de-vicuna/)
- TODO COQUIMBO, recuperado de <http://bit.ly/3kVtEW6>