



CARACTERÍSTICAS DEMOGRÁFICAS Y SOCIOECONÓMICAS

COMUNA DE SALAMANCA

Andrea Troncoso Muñoz

CENTRO DE INFORMACIÓN DE RECURSOS NATURALES | MANUEL MONTT 1164, PROVIDENCIA, SANTIAGO

FEBRERO DE 2021

Contenido

I.	DEMOGRAFÍA.....	4
1.1	Características generales e historia de la comuna.....	5
1.2	Población.....	6
II.	INDICADORES ECONÓMICOS Y SOCIALES.....	9
2.1	Principales rubros económicos de la comuna	10
2.2	Trabajadores y empresas.....	11
2.3	Tasa de pobreza por ingresos	12
2.4	Servicios básicos.....	12
III.	INDICADORES DE SALUD.....	14
3.1	Establecimientos de salud	15
3.2	Población asegurada por el Fondo Nacional de Salud.....	15
3.3	Natalidad y mortalidad infantil	16
	BIBLIOGRAFÍA	17

INTRODUCCIÓN

El presente documento entrega información sobre las características demográficas y socioeconómicas, además de antecedentes relacionados con el ámbito de la salud de la comuna de Salamanca.

En lo que se refiere a demografía, se presenta la distribución de la población por sexo y edad.

En el ámbito socioeconómico, se identifican los principales rubros de la comuna; además de datos relacionados con el tema económico, laboral y de acceso a servicios básicos como, por ejemplo, agua potable y alcantarillado.

Por último, los indicadores de salud presentan información correspondiente a la existencia de establecimientos y población asegurada por el Fondo Nacional de Salud (FONASA), y la tasa de natalidad y mortalidad infantil.

I. DEMOGRAFÍA

1.1 Características generales e historia de la comuna

Salamanca es una ciudad y comuna chilena ubicada en el extremo sureste de la región de Coquimbo. Su territorio comunal pertenece a la provincia de Choapa. Limita al norte con la comuna de Illapel, al sur con las comunas de Petorca, Cabildo y Putaendo, las cuales pertenecen a la región de Valparaíso, al este con Argentina y al oeste con las comunas de Illapel y Los Vilos. Posee una superficie de 3.445 km² (Plan de Desarrollo Comunal, comuna de Salamanca 2017-2021).

Comuna de vocación agrícola, actualmente su principal ingreso económico proviene de la explotación de cobre de la mina Los Pelambres, la cual se encuentra en el cordón andino de la comuna (Plan de Desarrollo Comunal, comuna de Salamanca 2017-2021).

El nombre de la ciudad proviene del apellido de quien fue propietaria de las tierras en las que se fundó la ciudad, doña Matilde Salamanca (Plan de Desarrollo Comunal, comuna de Salamanca 2017-2021).



Figura N° 1: Límite comunal Salamanca

Fuente: Elaborado a partir de límites pertenecientes al Centro de Información de Recursos Naturales (CIREN).

En cuanto a la historia, Salamanca fue fundada el 29 de noviembre de 1844, por el Gobernador interino de Illapel, Don Joaquín de Ceballos, en acuerdo de la Junta de Hospitales de Santiago, en los terrenos de la Hacienda Choapa, a esa fecha de propiedad de la beneficencia. La hacienda había sido propiedad de Matilde Salamanca, cuyos bienes por disposición testamentaria pasaron a ser inicialmente administrados por la Iglesia (1820) y luego por decreto del Director Supremo don Bernardo O'Higgins, de fecha 1 de septiembre de 1821, entregados a la beneficencia pública (Plan de Desarrollo Comunal, comuna de Salamanca 2017-2021).

Fue ubicada en la ribera norte del río Choapa, próxima a un antiguo asiento indígena que constituyó parte de la “Encomienda del Choapa”, y que se situaba en el lugar actualmente conocido como Chalinga (Plan de Desarrollo Comunal, comuna de Salamanca 2017-2021).

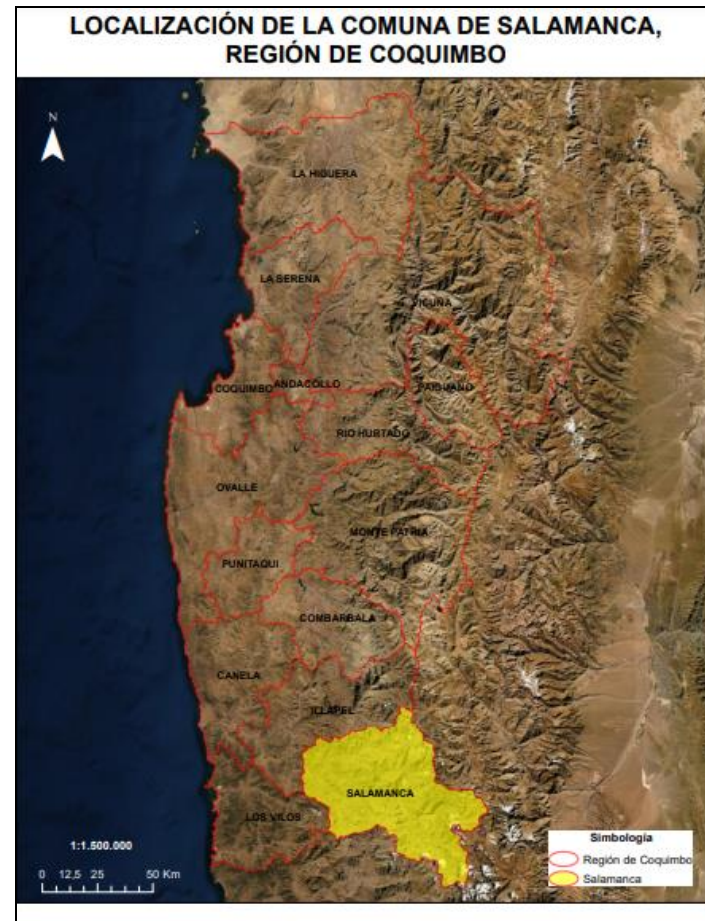
Hacia 1897 Salamanca contaba ya con 2.000 habitantes, en tanto Chalinga, registraba 367 documentos de esa fecha, en la que se describe como un pequeño caserío cuya planta comprendía 48 manzanas divididas por calles rectas de “regular ancho”. Ya contaba con iglesia, telégrafo, oficina de registro civil y constituía asiento de municipio con jurisdicción

sobre las subdelegaciones de Peralillo, Cerro Chico y Salamanca (Plan de Desarrollo Comunal, comuna de Salamanca 2017-2021).

1.2 Población

De acuerdo con el Censo de Población y Vivienda realizado en el año 2017, la comuna de Salamanca posee un total de 29.347 habitantes, de los cuales 15.712 son hombres y 13.635 son mujeres (Biblioteca del Congreso Nacional, Reportes Comunales, 2021).

De acuerdo a las proyecciones de población realizadas por el Instituto Nacional de Estadísticas (INE), para el año 2021 se espera un incremento del 0,04%, arrojando un total de 29.359 habitantes (Biblioteca del Congreso Nacional, Reportes Comunales, 2021).

Tabla 1: Comparación Población total 2017 y proyecciones 2021, comuna de Salamanca

Unidad Territorial	Población Total 2017	Población Total 2021	% de variación
Salamanca	29.347	29.359	0,04

Fuente: Elaborado a partir de resultados Censo de Población y Vivienda 2017 y proyecciones 2021, Instituto Nacional de Estadísticas (INE).



Figura N° 2: Población total 2017 y proyección 2021, comuna de Salamanca

Fuente: Elaborado a partir de resultados de los Censos de Población y Vivienda 2017 y proyecciones 2021, Instituto Nacional de Estadísticas (INE).

Según las proyecciones del INE para el año 2021, se espera un aumento de la población de mujeres con respecto al año 2017 de aproximadamente un 8%, aumentando así el índice de masculinidad¹ (Biblioteca del Congreso Nacional, Reportes Comunales, 2017).

¹ El índice de masculinidad corresponde al número de hombres por cada 100 mujeres.

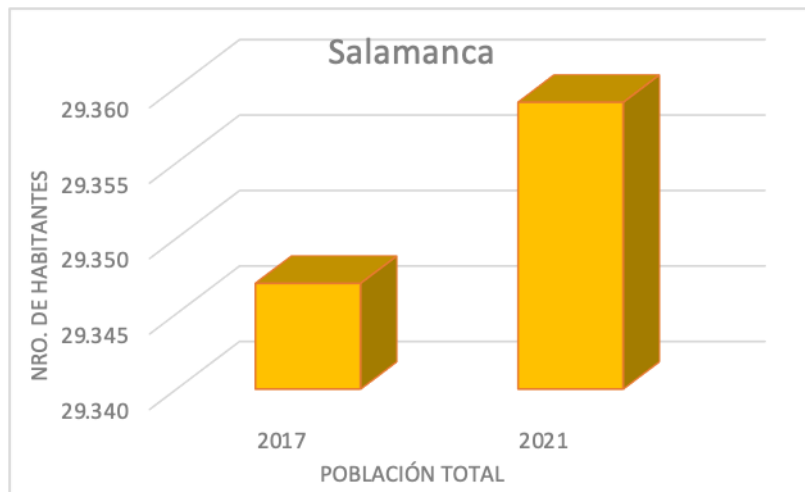
Tabla 2: Población por sexo e índice de masculinidad. Comuna de Salamanca

Unidad Territorial	Año 2017		Año 2021		Índice de Masculinidad	
	Hombres	Mujeres	Hombres	Mujeres	2017	2021
Salamanca	15.712	13.635	14.632	14.727	99,35	115,23

Fuente: Elaborado a partir de resultados Censos de Población y Vivienda 2017 y proyecciones 2021, Instituto Nacional de Estadísticas (INE), Biblioteca del Congreso Nacional (BCN).



Figura N° 3: Población por sexo 2017 y proyección 2021, comuna de Salamanca

Fuente: Elaborado a partir de resultados Censo de Población y Vivienda 2017 y proyecciones 2021, Instituto Nacional de Estadísticas (INE).

La población distribuida por rango etario es homogénea. Sin embargo, la categoría con mayor concentración de población se encuentra entre los 45 y 64 años, siguiéndole en importancia aquellos situados en el rango de 30 a 44 años.

Tabla 3: Distribución de la población por rango etario. Comuna de Salamanca

Rango de edad	Total	Distribución por grupos de edad (%)
0 a 14	5.759	20
15 a 29	5.603	19
30 a 44	6.741	23
45 a 64	7.563	26
64 o más años	3.681	13

Fuente: Elaborado a partir de resultados Censo de Población y Vivienda 2017, Instituto Nacional de Estadísticas (INE), Biblioteca del Congreso Nacional (BCN).



Figura N° 4: Distribución de la población por rango de edad. Comuna de Salamanca

Fuente: Elaborado a partir de resultados Censo de Población y Vivienda 2017, Instituto Nacional de Estadísticas (INE).

De acuerdo con el Censo de Población del 2017, aproximadamente un 9,5% de los habitantes de Salamanca se declaran pertenecer a algún pueblo originario, de los cuales la mayoría corresponde a la etnia Mapuche, representando aproximadamente un 5% de la población total comunal y seguido por la Diaguíta con un 3,22% (Biblioteca Congreso Nacional, Reportes comunales 2017).

II. INDICADORES ECONÓMICOS Y SOCIALES

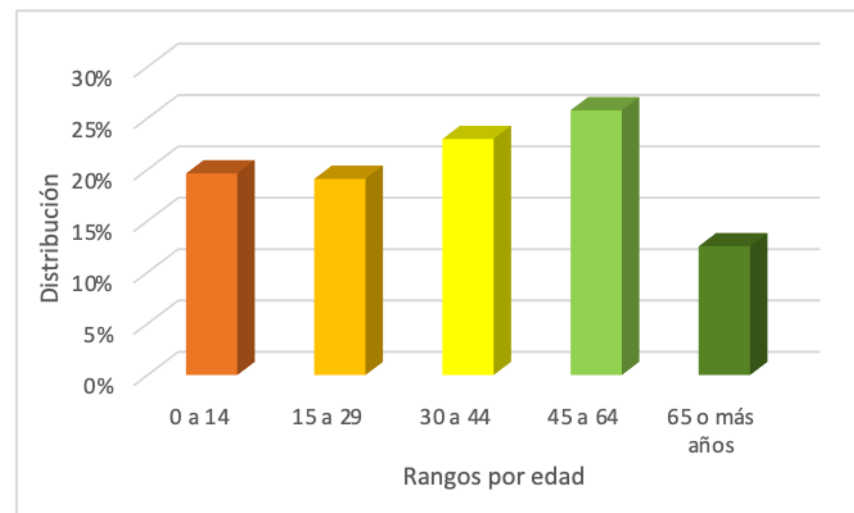
2.1 Principales rubros económicos de la comuna

La actividad económica y productiva tradicional e históricamente de importancia, se basa fundamentalmente en la agricultura y el trabajo de la tierra, sin perjuicio que la minería en los últimos años ha jugado un rol principal. El yacimiento minero de la comuna de Salamanca, los Pelambres está ubicado en la cordillera de los Andes a 3.600 msnm., a 45 kilómetros al este de la ciudad de Salamanca. Constituye a escala mundial uno de los 10 yacimientos cupríferos más grandes. Por otra parte, la apicultura juega un papel importante en la economía local, además del ají pimentón que es exportado a México y la producción de paltas para el consumo nacional (Plan de Desarrollo Comunal, comuna de Salamanca 2017-2021).

En 2018, el tamaño de mercado en la comuna de Salamanca fue de USD 138 millones. Los principales rubros económicos de la comuna fueron transporte, almacenamiento y comunicaciones, construcción y agricultura, ganadería, caza y silvicultura de acuerdo a la clasificación de rubros del Servicio de Impuestos Internos (SII). En términos de subrubros económicos, destacan otros tipos de transporte por vía terrestre, construcción y actividades de servicios agrícolas y ganaderos,

representando respectivamente un 26,5%, 22,6% y 6,8% del tamaño total de mercado (<https://bit.ly/3bBde24>).

A continuación, se presenta el tamaño del mercado de los principales subrubros económicos, expresado en el porcentaje de participación:

Tabla 4: Tamaño del mercado según subrubro económico, año 2018. Comuna de Salamanca.

Sub rubro	Porcentaje
Otros tipos de transporte por vía terrestre	26,5
Construcción	22,6
Actividades de servicios agrícolas y ganaderos	6,78
Actividades empresariales y de profesionales prestadas a empresas	5,93
Enseñanza preescolar, primaria, secundaria y superior	4,87
Cultivos, cultivos de productos del mercado, horticultura	4,7
Actividades de sindicatos y otras organizaciones	4,38
Silvicultura, extracción de madera y actividades de servicios conexas	4,32
Comercio al por menor de otros productos nuevos	2,11
Otros	17,81

Fuente: Elaborado a partir del portal Adalytics de la Universidad de Concepción, <https://bit.ly/3bBde24>

2.2 Trabajadores y empresas

La evolución de la fuerza laboral es calculada en base a la suma de los trabajadores informados por las empresas de la comuna al SII.

En la comuna de Salamanca, la fuerza laboral ha crecido anualmente a una tasa promedio de 7,1%, pasando de 3.118 trabajadores en 2010 a 5.402 trabajadores en 2018. El rubro construcción concentró el mayor número de trabajadores de la comuna, representando 27,6% del total en 2018, seguido de administración pública y defensa y transporte, almacenamiento y comunicaciones con un 14,8% y 8,5%, respectivamente (<https://bit.ly/3bBde24>).

En 2018, la comuna contaba con 596 empresas. Los rubros que concentraron mayor número fueron agricultura, ganadería, caza y silvicultura, actividades inmobiliarias, empresariales y de alquiler y construcción (<https://bit.ly/3bBde24>).

A nivel de subrubro económico, destacan cultivos, cultivo de productos de mercado y horticultura con 133 empresas, representado el 22,3% del total de empresas de la comuna. Le sigue el subrubro construcción con 83 empresas equivalente a 13,9% del total y otros tipos de transporte por vía

terrestre, correspondiente a 32 empresas que representan el 5,4% del total (<https://bit.ly/3bBde24>).

En la siguiente tabla se puede apreciar el número de las principales empresas según subrubro al año 2018.

Tabla 5: Número de empresas según subrubro económico, año 2018. Comuna de Salamanca.

Sub rubro	N° empresas
Cultivos, cultivos de productos del mercado, horticultura	133
Construcción	83
Otros tipos de transporte por vía terrestre	32
Restaurantes, bares y cantinas	28
Actividades empresariales y de profesionales prestadas a empresas	26
Comercio al por menor de otros productos nuevos	25
Captación, depuración y distribución de agua	20
Alquiler de equipo de transporte	17
Actividades de sindicatos y de otras organizaciones	17
Hoteles, campamentos y otros tipos de hospedaje temporal	16
Actividades inmobiliarias realizadas con bienes propios o arrendados	13
Otras	186

Fuente: Elaborado a partir del portal Adalytics de la Universidad de Concepción, <https://bit.ly/3bBde24>

2.3 Tasa de pobreza por ingresos

En la encuesta de Caracterización socioeconómica (CASEN) realizada el 2015, la comuna presenta un índice de pobreza de 15%. De acuerdo con las estimaciones de la tasa de pobreza por ingresos (Metodología de estimación para áreas (SAE), 2017), las personas en situación de pobreza por ingresos corresponden a un 12,5% (<https://bit.ly/39mRvqy>).

2.4 Servicios básicos

Hablar de servicios básicos es referirse, en el caso de las áreas urbanas, fundamentalmente al acceso de los hogares al agua potable procedente de la red pública o sistema de distribución proveniente de fuentes subterráneas o superficiales (pozo o noria, río, vertiente, lago o estero, camión aljibe). En las áreas rurales se relaciona con aquellos hogares que posean una llave fuera de la vivienda y/o disponibilidad de servicio de eliminación de aguas servidas (solución diferente a W.C conectado a alcantarillado o fosa séptica) (Biblioteca del Congreso Nacional, Reportes Comunales).

De acuerdo con el Sistema Integrado de Información Social con Desagregación Territorial (SIIT-T) del Ministerio de Desarrollo Social y Familia, las personas carentes de servicios básicos en la comuna de Salamanca corresponden a un promedio de 21,9% a diciembre de 2020.

Tabla 6: Porcentaje de personas carentes de servicios básicos por unidad vecinal. Comuna de Salamanca

Unidad vecinal	% de personas carentes de servicios básicos
Aguas Claras	0,4
Arboleda Grande	34,3
Batuco	30,5
Cancha Brava	31
Chalinga	12,4
Chillepin	16,3
Chuchini	24,9
Coirón	28,2
Colliguay	34,5
Cuncumén	33,3
Cunlagua	73,8
El Boldo	19,1
El Consuelo	49
El Quene	53,9
El Tambo	30,3
El Tambo Oriente	28,9
El Tebal	35,3
El Zapallar	93,5
Gabriela Mistral	2,1
Higuerilla	32,7
Huanque	49,7
Jorquera	28,4
Las Jarillas	92,3
Las Lajas	47,2
Llimpo	25,4
Manquehua	86,5
Palquial	44,5

Panguesillo	22,9
Peladeros	78,3
Punta Nueva	35,3
Quelen Alto	52,7
Quelen Bajo	23,5
Quilmenco	80,6
San Agustín	41,7
Santa Rosa	19,1
Señor de La Tierra	39,1
Tahuinco	36,4
Tranquilla	23,9

Fuente: Elaborado a partir de información del Sistema Integrado de Información Social con Desagregación Territorial (SIIT-T), Ministerio de Desarrollo Social y Familia².

Según el Sistema Integrado de Información Social con Desagregación Territorial (SIIT-T) del Ministerios de Desarrollo Social y Familia a junio del 2020, el porcentaje de hogares en situación de hacinamiento es del 13,3%.

² <http://siist.ministeriodesarrollosocial.gob.cl/indicadorportada/267>

III. INDICADORES DE SALUD

3.1 Establecimientos de salud

De acuerdo con el Departamento de Estadísticas e Información de Salud (DEIS), Salamanca posee 12 establecimientos de salud a diciembre del 2020, los que corresponden a diez postas de salud rural, un laboratorio clínico o dental y un hospital de baja complejidad.

Según el Boletín estadístico 2019 de la Biblioteca del Congreso Nacional, la población inscrita y validada para el financiamiento de la atención primaria de salud en establecimientos municipales corresponde a 12.543 habitantes (Biblioteca Congreso Nacional, Reportes Comunales, 2021).

3.2 Población asegurada por el Fondo Nacional de Salud

En cuanto a la población que se encuentra asegurada por el Fondo Nacional de Salud (FONASA), ésta corresponde a un total de 22.079 habitantes al 2017, representando un 75% del total de la población. En su mayoría son usuarios suscritos en el tramo B con personas que perciben un ingreso imponible inferior o igual a \$250.000, lo que se traduce a cerca de un 35,58% de la población asegurada en FONASA al año 2017 (Biblioteca Congreso Nacional, Reportes Comunales, 2017).

Tabla 7: Población asegurada por el Fondo Nacional de Salud (FONASA). Comuna de Salamanca

Tramo de ingreso	Número de personas	Porcentaje (%)
A	5.217	23,63
B	7.856	35,58
C	3.617	16,38
D	5.389	24,41

Fuente: Elaborado a partir de información de reportes comunales de la Biblioteca del Congreso Nacional, 2017).



Figura N° 5: Número de personas en FONASA, diciembre 2017. Salamanca.

Fuente: Elaborado a partir de información de reportes comunales de la Biblioteca del Congreso Nacional, 2017).

3.3 Natalidad y mortalidad infantil

La tasa de natalidad corresponde al número de nacidos vivos por 1.000 habitantes en un determinado año. En el caso de Salamanca, el índice al 2017 corresponde al 10,75% de acuerdo con los datos estadísticos del Departamento de estadísticas e información de salud (DEIS) del Ministerio de Salud.

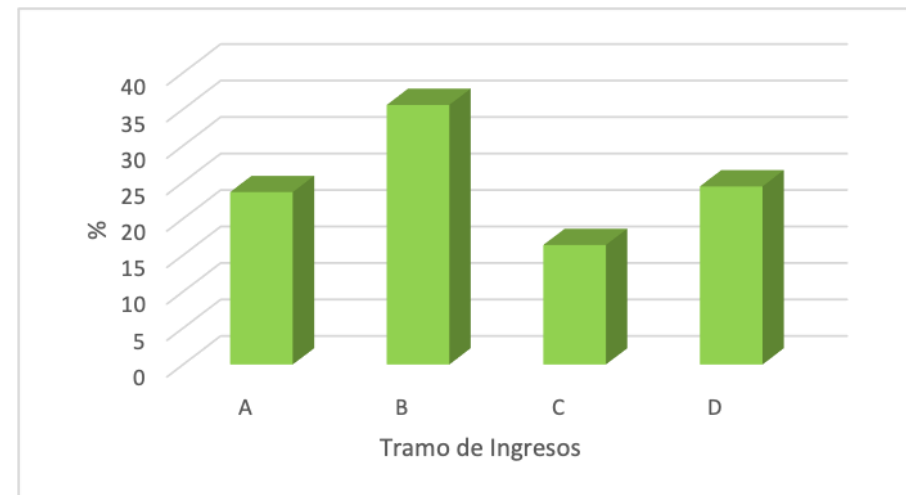
En los años 2018, 2019 y 2020, según los datos de las estadísticas vitales del Instituto Nacional de Estadísticas, se produjeron 307, 270 y 257 nacimientos respectivamente, encontrándose las últimas 2 cifras en proceso de validación.

Para comparar los porcentajes de natalidad y mortalidad infantil (número de defunciones de niños menores de 1 año por 1.000 nacidos vivos), al año 2016 se presenta el siguiente gráfico:

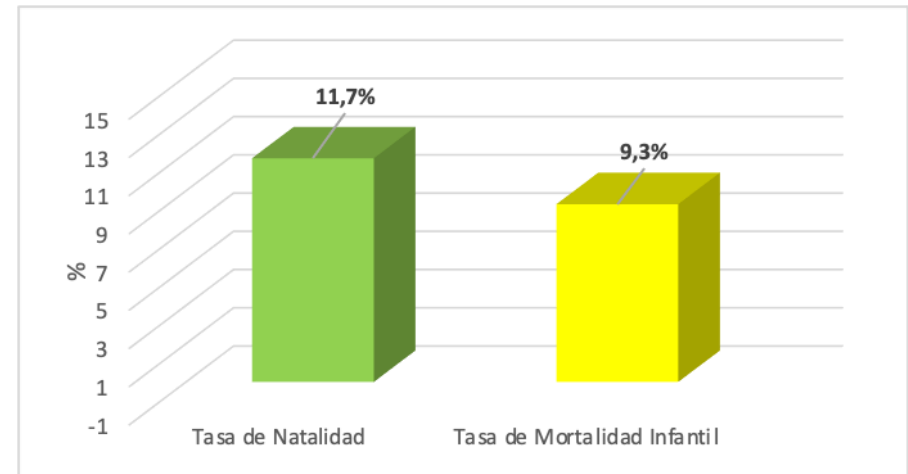

Figura N° 6 Tasa de Natalidad y Mortalidad Infantil 2016. Comuna de Salamanca.

Fuente: Elaborado a partir de información de reportes comunales de la Biblioteca del Congreso Nacional, 2021).

BIBLIOGRAFÍA

- BIBLIOTECA CONGRESO NACIONAL (BCN). Reportes comunales, recuperado de https://www.bcn.cl/siit/reportescomunales/comunas_v.html?anno=2021&idcom=4204
- MINISTERIO DE DESARROLLO SOCIAL Y FAMILIA. Sistema Integrado de Información Social con Desagregación Territorial (SIIS-T), recuperado de <http://siist.ministeriodesarrollosocial.gob.cl/indicadorportada/267>
- MINISTERIO DE SALUD (MINSAL). DEPARTAMENTO DE ESTADÍSTICAS E INFORMACIÓN DE SALUD, recuperado de https://informesdeis.minsal.cl/SASVisualAnalytics/?reportUri=%2Freports%2Freports%2Fe61eccc5-9a7c-427c-85fc-9054e4003520§ionIndex=0&sso_quest=true&reportViewOnly=true&reportContextBar=false&sas-welcome=false
- Plataforma ADALYTICS, Universidad de Concepción y Centro de Estudios de Sistemas de Innovación, recuperado de <https://adalytics.cl/geo/4/42/4204>
- MUNICIPALIDAD DE SALAMANCA. Plan de Desarrollo Comunal, 2017-2021. 251 páginas.