



# CARACTERÍSTICAS DEMOGRÁFICAS Y SOCIOECONÓMICAS

---

COMUNA DE ILLAPEL

Andrea Troncoso Muñoz

CENTRO DE INFORMACIÓN DE RECURSOS NATURALES | MANUEL MONTT 1164, PROVIDENCIA, SANTIAGO

MARZO DE 2021

## Contenido

I.	DEMOGRAFÍA.....	4
1.1	Características generales e historia de la comuna.....	5
1.2	Población.....	7
II.	INDICADORES ECONÓMICOS Y SOCIALES.....	10
2.1	Principales rubros económicos de la comuna .....	11
2.2	Trabajadores y empresas.....	12
2.3	Tasa de pobreza por ingresos .....	13
2.4	Servicios básicos.....	13
III.	INDICADORES DE SALUD.....	16
3.1	Establecimientos de salud .....	17
3.2	Población asegurada por el Fondo Nacional de Salud.....	17
3.3	Natalidad y mortalidad infantil .....	18
	BIBLIOGRAFÍA .....	19

## INTRODUCCIÓN

El presente documento entrega información sobre las características demográficas y socioeconómicas, además de antecedentes relacionados con el ámbito de la salud de la comuna de Illapel.

En lo que se refiere a demografía, se presenta la distribución de la población por sexo y edad.

En el ámbito socioeconómico, se identifican los principales rubros de la comuna; además de datos relacionados con el tema económico, laboral y de acceso a servicios básicos como, por ejemplo, agua potable y alcantarillado.

Por último, los indicadores de salud presentan información correspondiente a la existencia de establecimientos y población asegurada por el Fondo Nacional de Salud (FONASA), y la tasa de natalidad y mortalidad infantil.

# I. DEMOGRAFÍA

## 1.1 Características generales e historia de la comuna

La comuna de Illapel se localiza aproximadamente a 300 kilómetros de la capital regional, La Serena y a 283 kilómetros de Santiago, en la provincia del Choapa. Limita al norte con la provincia del Limarí, específicamente con la comuna de Combarbalá, al sur con las comunas de Los Vilos y Salamanca, al este con la cordillera de los Andes y al oeste con las comunas de Los Vilos y Canela (Plan de Desarrollo Comunal, comuna de Illapel 2014-2018).

Cuenta con una superficie de 2.629 km<sup>2</sup> y una población de 31.304 habitantes, acogiendo a un 5,03% de la población total de la región. De sus habitantes, un 28,68% corresponde a población rural y 71,32% a población urbana (<http://bit.ly/2OEtBSt>).

La comuna es conocida como la “Tierra de Oro y de Sol” por la íntima relación de sus habitantes con la minería y por la gran cantidad de días que cada año sus cielos están despejados. También la llaman “La Ciudad de los Naranjos”, porque en antaño y aun en la actualidad, se utilizó este frutal como árbol ornamental (<https://bit.ly/3bum8OX>).



Figura N° 1: Límite comunal Illapel

Fuente: Elaborado a partir de límites pertenecientes al Centro de Información de Recursos Naturales (CIREN).

En cuanto a la historia, esta zona tiene una larga ocupación humana desde la última glaciación. Tras su fin hace 10.000 años, sucesivos grupos humanos han recorrido estos parajes. Tras la invasión Inca a Chile, por la zona cordillerana de Illapel, pasó el Camino del Inca. Este mismo fue seguido por Diego de Almagro (1536) y por Pedro de Valdivia (1540) para acceder al valle de Aconcagua y al valle del río Mapocho. El 20 de septiembre de 1752, la junta de poblaciones del Reino de Chile, acordó estudiar la posibilidad de fundar varias localidades en la zona norte, entre ellas Illapel. Para dar cumplimiento a éste acuerdo, don Bartolomé del Villar, corregidor en ese tiempo de la villa de San Martín de la Concha, actual Quillota, a cuya jurisdicción pertenecía la ciudad de Illapel, convocó a una reunión de los vecinos principales de la zona del Choapa con el objetivo de que indicasen el lugar más apropiado donde iba a asentarse la nueva villa (<https://bit.ly/2PMoL6u>).

Esta reunión se efectuó el 24 de marzo de 1754, y luego de mencionarse varios lugares que se estimaban adecuados, entre ellos las vegas del Marqués de la Pica, al sur de la hacienda, los terrenos de Pintacura, y la parte central del valle de Cuz-Cuz, se optó por este último, es decir, donde actualmente y siempre ha estado ubicada la ciudad. Los acuerdos tomados en la reunión fueron transmitidos poco después por el

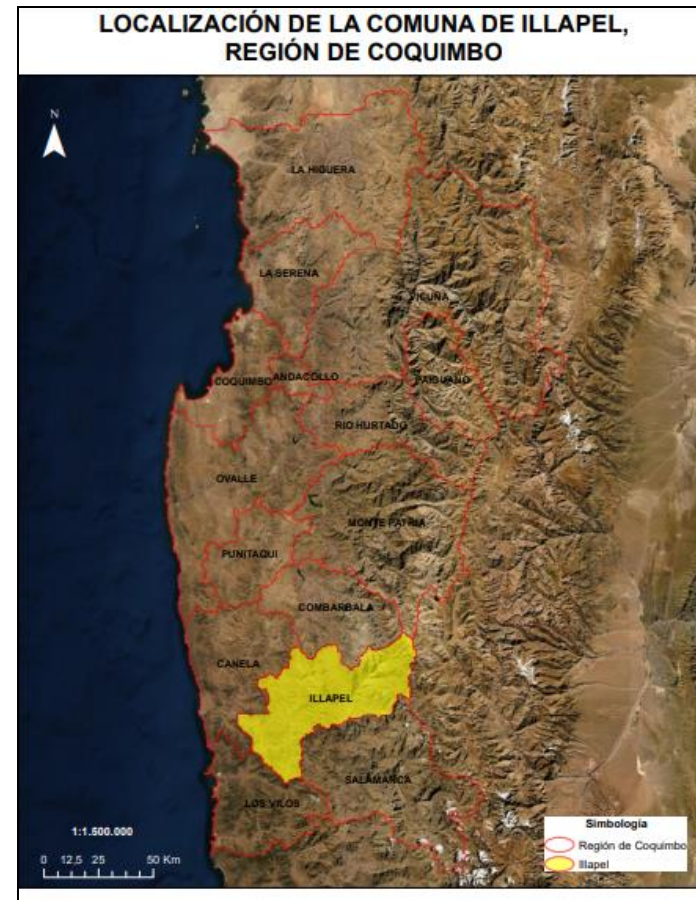
corregidor del Villar al presidente gobernador del reino don Domingo Ortiz de Rosas, quien por edicto de fecha 6 de junio de 1754, aprobó la fundación de la villa, publicándose dicho decreto, y con todas las formalidades de la época, el 10 de noviembre de ese mismo año (<https://bit.ly/2PMoL6u>).

Al año siguiente, el 8 de febrero, en una reunión de vecinos, éstos acordaron dar a la villa el nombre de San Rafael de Rozas en homenaje a la hija del presidente, doña Rafaela, y se acordaba, al mismo tiempo, levantar una iglesia bajo la advocación del Arcángel San Rafael (<https://bit.ly/2PMoL6u>).

Como se mencionó anteriormente, Illapel se fundó por primera vez en 1752 por el presidente Ortiz de Rosas con el título de villa de San Rafael de Rozas de Illapel; pero como se había asentado a unos tres kilómetros al norte de su actual ubicación en terrenos de don Valeriano Ahumada y contiguos a los de un señor Irrázaval, éstos hostilizaron su plantación e impidieron su incremento. Arruinada años después por un incendio, el presidente Don Ambrosio O'Higgins ordenó el 12 de noviembre de 1788 su reedificación, aunque removiéndola al asiento que actualmente ocupa, al cual debían también trasladarse los moradores dispersos en los parajes

vecinos de Cuzcuz y Chillamávida. Estas disposiciones, aprobadas por real cédula de 15 de setiembre de 1797, se llevaron a completo cabo el 17 de abril del siguiente año por acto del presidente don Gabriel de Avilés. Después a causa del desmedro en años de las minas de oro de sus inmediaciones permaneció estacionaria, y al mismo tiempo impedían su adelanto los indios de sus contornos con asaltos que en ella hacían, como el del 19 de marzo de 1818 acaudillado por uno de ellos, llamado Vicente Paillautu. Tiene el título de ciudad según el reglamento de 13 de marzo de 1867 (<https://bit.ly/2PMoL6u>).

## 1.2 Población

De acuerdo con el Censo de Población y Vivienda realizado en el año 2017, la comuna de Illapel posee un total de 30.848 habitantes, de los cuales 14.739 son hombres y 16.109 son mujeres (Biblioteca del Congreso Nacional, Reportes Comunales, 2021).

De acuerdo a las proyecciones de población realizadas por el Instituto Nacional de Estadísticas (INE), para el año 2021 se espera un incremento del 6,65%, arrojando un total de 32.899 habitantes (Biblioteca del Congreso Nacional, Reportes Comunales, 2021).

*Tabla 1: Comparación Población total 2017 y proyecciones 2021, comuna de Illapel*

Unidad Territorial	Población Total 2017	Población Total 2021	% de variación
<b>Illapel</b>	30.848	32.899	6,65

Fuente: Elaborado a partir de resultados Censo de Población y Vivienda 2017 y proyecciones 2021, Instituto Nacional de Estadísticas (INE).

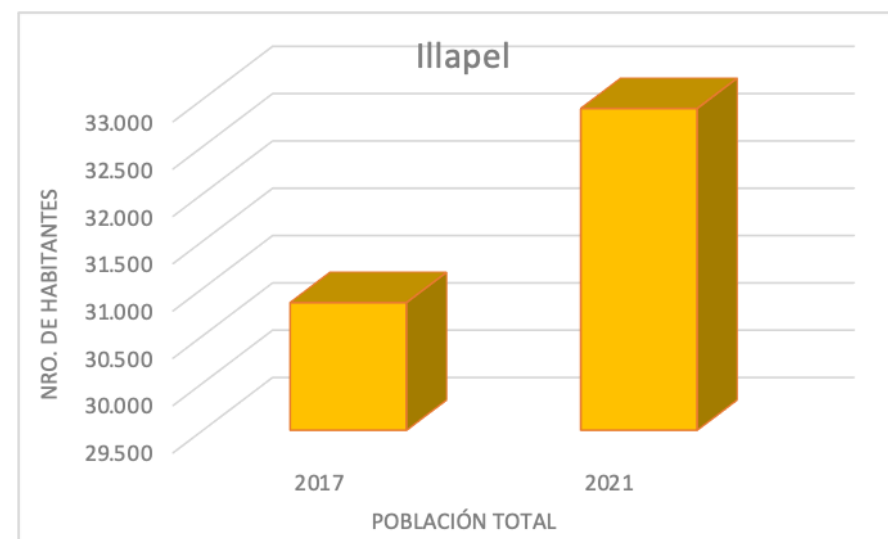

*Figura N° 2: Población total 2017 y proyección 2021, comuna de Illapel*  
Fuente: Elaborado a partir de resultados de los Censos de Población y Vivienda 2017 y proyecciones 2021, Instituto Nacional de Estadísticas (INE).

Según las proyecciones del INE para el año 2021, se espera un aumento de la población de mujeres con respecto al año 2017 de aproximadamente un 5% (Biblioteca del Congreso Nacional, Reportes Comunales, 2017).

Tabla 2: Población por sexo e índice de masculinidad. Comuna de Illapel

Unidad Territorial	Año 2017		Año 2021		Índice de Masculinidad	
	Hombres	Mujeres	Hombres	Mujeres	2017	2021
<b>Illapel</b>	14.739	16.109	16.003	16.896	94,71	91,5

Fuente: Elaborado a partir de resultados Censos de Población y Vivienda 2017 y proyecciones 2021, Instituto Nacional de Estadísticas (INE), Biblioteca del Congreso Nacional (BCN).



Figura N° 3: Población por sexo 2017 y proyección 2021, comuna de Illapel  
Fuente: Elaborado a partir de resultados Censo de Población y Vivienda 2017 y proyecciones 2021, Instituto Nacional de Estadísticas (INE).

La población distribuida por rango etario es homogénea. Sin embargo, la categoría con mayor concentración de población se encuentra entre los 45 y 64 años, siguiéndole en importancia aquellos situados en el rango de los 0 a 14 años.

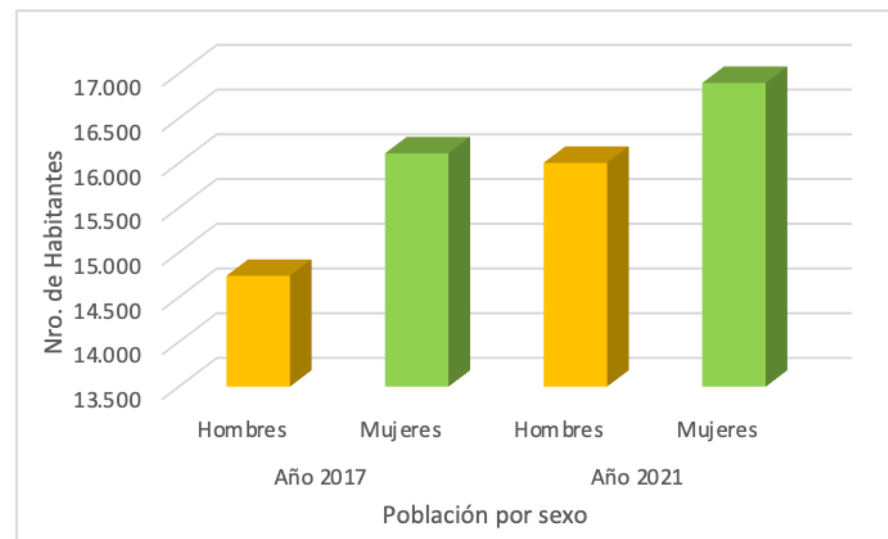

*Tabla 3: Distribución de la población por rango etario. Comuna de Illapel*

Rango de edad	Total	Distribución por grupos de edad (%)
<b>0 a 14</b>	6.761	22
<b>15 a 29</b>	5.964	19
<b>30 a 44</b>	5.931	19
<b>45 a 64</b>	7.882	26
<b>64 o más años</b>	4.310	14

Fuente: Elaborado a partir de resultados Censo de Población y Vivienda 2017, Instituto Nacional de Estadísticas (INE), Biblioteca del Congreso Nacional (BCN).

De acuerdo con el Censo de Población del 2017, aproximadamente un 7% de los habitantes de Illapel se declara pertenecer a algún pueblo originario, de los cuales la mayoría descende de la etnia Mapuche, representando aproximadamente un 4% de la población total comunal, seguido por la Diaguita con un 2,05% (Biblioteca Congreso Nacional, Reportes comunales 2017).

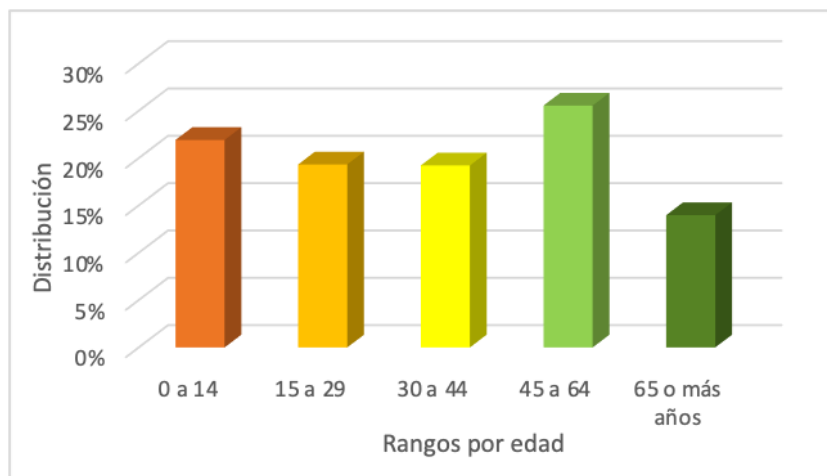

*Figura N° 4: Distribución de la población por rango de edad. Comuna de Illapel*

Fuente: Elaborado a partir de resultados Censo de Población y Vivienda 2017, Instituto Nacional de Estadísticas (INE).

## II. INDICADORES ECONÓMICOS Y SOCIALES

## 2.1 Principales rubros económicos de la comuna

La vida productiva de esta zona se basa en la minería, tanto artesanal o pequeña, donde en años de lluvia renacen los lavaderos de oro, en las épocas de bonanza del cobre, proliferan los pirquenes y las pequeñas empresas extractivas, que además de autoempleo son la punta lanza de la economía local a través de la contratación trabajadores, transporte y otros. En la actualidad se vislumbran grandes proyectos mineros que podrían cambiar la forma de ver dicho rubro en la zona (<https://bit.ly/3bum8OX>).

Por su parte la agricultura y ganadería, que al igual que la minería son de subsistencia o pequeña. Destaca la crianza de caprinos, cuya leche es explotada por su leche para la fabricación de quesos y en menor grado la carne. De ello toma protagonismo la ancestral práctica de “los arrees” que implica llevar al ganado a las llamadas veranadas en los sectores verdes de la cordillera de los Andes, donde no solo participan campesinos illapelinos, sino de buena parte de la región. También se han generado iniciativas de agricultura más moderna para grandes plantaciones de nueces, paltas y arándanos (<https://bit.ly/3bum8OX>).

En 2018, el tamaño de mercado en la comuna de Illapel fue de USD 101 millones. Los principales rubros económicos de la comuna fueron comercio al por mayor y menor, reparación de vehículos y enseres, construcción y transporte, almacenamiento y comunicaciones de acuerdo a la clasificación de rubros del Servicio de Impuestos Internos (SII). En términos de subrubros económicos, destacan construcción, otros tipos de transporte por vía terrestre y venta de vehículos automotores, representando respectivamente un 10,9%, 9% y 8,9% del tamaño total de mercado (<http://bit.ly/3bs7IEC>).

A continuación, se presenta el tamaño del mercado según subrubros económicos, expresado en el porcentaje de participación:

Tabla 4: Tamaño del mercado según subrubro económico, año 2018. Comuna de Illapel.

Sub rubro	Porcentaje
Construcción	10,9
Otros tipos de transporte por vía terrestre	9,01
Venta de vehículos automotores	8,91
Venta al por mayor de productos intermedios y desechos no agropecuarios	6,58
Venta de partes, piezas y accesorios de vehículos automotores	6,27
Venta al por mayor de materias primas agropecuarias	5,9
Actividades de servicios agrícolas y ganaderos	5,61
Enseñanza preescolar, primaria, secundaria y superior	5,25
Comercio al por menor de otros productos nuevos	4,8
Comercio al por menor no especializado en almacenes	4,8
Extracción de minerales metalíferos	4,55
Actividades empresariales y de profesionales prestadas a empresas	3,87
Venta al por mayor de enseres domésticos	3,01
Actividades jurídicas y de asesoramiento empresarial	2,2
Venta al por menor de combustible para automotores	2,16
Otros	16,18

Fuente: Elaborado a partir del portal Adalytics de la Universidad de Concepción, <http://bit.ly/3bs7IEC>

## 2.2 Trabajadores y empresas

La evolución de la fuerza laboral es calculada en base a la suma de los trabajadores informados por las empresas de la comuna al SII.

En la comuna de Illapel, la fuerza laboral ha crecido anualmente a una tasa promedio de 7,9%, pasando de 2.199 trabajadores en 2010 a 4.051 trabajadores en 2018. El rubro agricultura, ganadería, caza y silvicultura concentró el mayor número de trabajadores de la comuna, representando 31,4% del total en 2018, seguido de servicios sociales y de salud y construcción con un 10,5% y 9,6%, respectivamente (<http://bit.ly/3bs7IEC>).

En 2018, la comuna contaba con 539 empresas. Los rubros que concentraron mayor número fueron comercio al por mayor y menor, reparación de vehículos y enseres, actividades inmobiliarias, empresariales y de alquiler y agricultura, ganadería, caza y silvicultura (<http://bit.ly/3bs7IEC>).

A nivel de subrubro económico, destaca cultivos, cultivo de productos de mercado, horticultura con 58 empresas, representado el 10,8% del total de empresas de la comuna. Le sigue el subrubro construcción con 47 empresas equivalente a 8,7% del total y extracción de minerales metalíferos, correspondiente a 43 empresas que representan el 8% del total (<http://bit.ly/3bs7IEC>).

En la siguiente tabla se puede apreciar el número de las principales empresas según subrubro al año 2018.

*Tabla 5: Número de empresas según subrubro económico, año 2018. Comuna de Illapel.*

Sub rubro	N° empresas
Cultivos, cultivos de productos de mercado, horticultura	58
Construcción	47
Extracción de minerales metalíferos	43
Comercio al por menor de otros productos nuevos	35
Enseñanza preescolar, primaria, secundaria y superior	33
Otros tipos de transporte por vía terrestre	30
Captación, depuración y distribución de agua	23
Restaurantes, bares y cantinas	20
Actividades empresariales y de profesionales prestadas a empresas	20
Actividades relacionadas con la salud humana	16
Comercio al por menor no especializado en almacenes	14
Actividades inmobiliarias realizadas con bienes propios o arrendados	13
Otras	207

Fuente: Elaborado a partir del portal Adalytics de la Universidad de Concepción, <http://bit.ly/3bs7IEC>

### 2.3 Tasa de pobreza por ingresos

En la encuesta de Caracterización socioeconómica (CASEN) realizada el 2015, la comuna presentó un índice de pobreza de 18,1%. De acuerdo con

las estimaciones de la tasa de pobreza por ingresos (Metodología de estimación para áreas (SAE), 2017), las personas en situación de pobreza por ingresos corresponden a un 12% (<https://bit.ly/39mRvqy>).

### 2.4 Servicios básicos

Hablar de servicios básicos es referirse fundamentalmente , en el caso de las áreas urbanas, al acceso de los hogares al agua potable procedente de la red pública o sistema de distribución proveniente de fuentes subterráneas o superficiales (pozo o noria, río, vertiente, lago o estero, camión aljibe). En las áreas rurales se relaciona con aquellos hogares que posean una llave fuera de la vivienda y/o disponibilidad de servicio de eliminación de aguas servidas (solución diferente a W.C conectado a alcantarillado o fosa séptica) (Biblioteca del Congreso Nacional, Reportes Comunales).

De acuerdo con el Sistema Integrado de Información Social con Desagregación Territorial (SIIT-T) del Ministerio de Desarrollo Social y Familia, las personas carentes de servicios básicos en la comuna de Illapel corresponden a un promedio de 23,1% a diciembre de 2020.

Tabla 6: Porcentaje de personas carentes de servicios básicos por unidad vecinal. Comuna de Illapel

Unidad vecinal	% de personas carentes de servicios básicos
Asiento Viejo	26,8
Canelillo	55,4
Cárcamo	29
Choapa	23,5
Cuz Cuz	38
El Maitén	46,2
Farellón Sánchez	100
Huintil	44,8
La Capilla	47,7
La Colonia	40,7
Las Canas de Michio	68,4
Las Canas Dos	13,5
Las Canas Uno	20,5
Limahuida	44,7
Matancilla	96,7
Peralillo	30,9
Pintacura	52,4
Plan de Hornos	98,9
Quillaicillo	96,8
San Rafael	5,3
Santa Virginia	71,2
Tunga Norte	60,3
Tunga Sur	34,9

Fuente: Elaborado a partir de información del Sistema Integrado de Información Social con Desagregación Territorial (SIIT-T), Ministerio de Desarrollo Social y Familia.



Figura N° 5: Porcentaje de personas carentes de servicios básicos por unidad vecinal. Comuna de Illapel.

Fuente: Sistema Integrado de Información Social con Desagregación Territorial (SIIT-T), Ministerio de Desarrollo Social y Familia

Según el Sistema Integrado de Información Social con Desagregación Territorial (SIIT-T) del Ministerio de Desarrollo Social y Familia, a junio del 2020, el porcentaje de hogares en situación de hacinamiento fue del 13,9%.

### III. INDICADORES DE SALUD

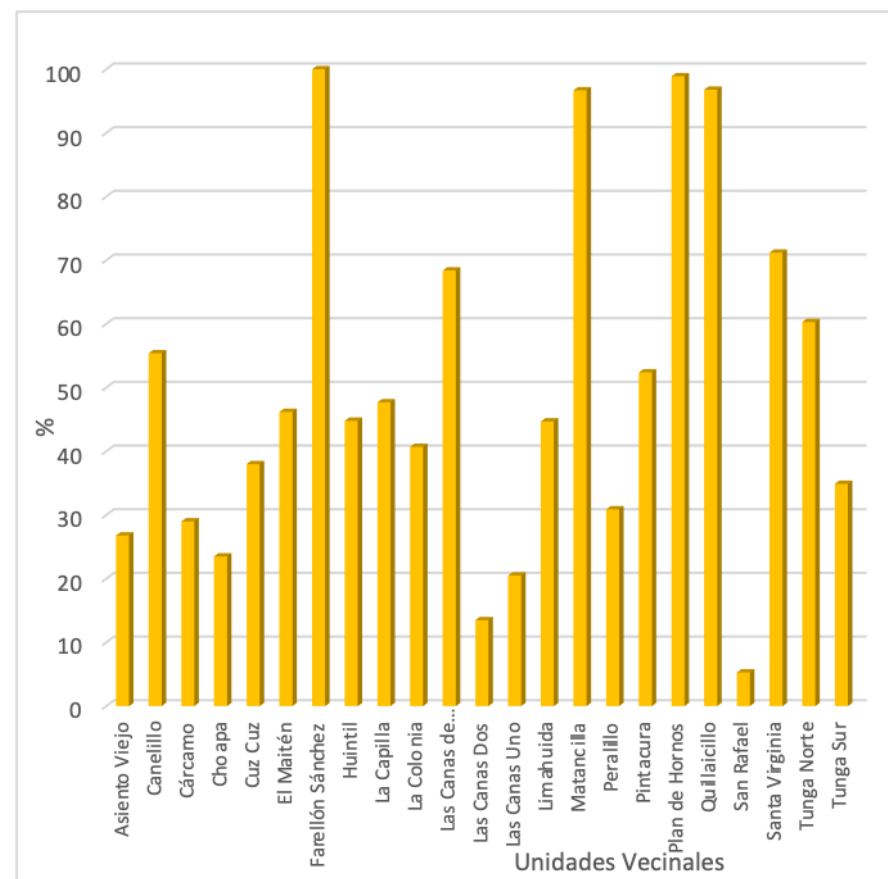

### 3.1 Establecimientos de salud

De acuerdo con el Departamento de Estadísticas e Información de Salud (DEIS), Illapel posee 20 establecimientos de salud a diciembre del 2020, los que corresponden a un centro de diálisis, un centro de salud, dos centros de salud familiar (CESFAM), un hospital de mediana complejidad, 2 laboratorios clínicos o dentales, doce postas de salud rural y un establecimiento con la clasificación de “Otros”.

Según el boletín estadístico 2019 de la Biblioteca del Congreso Nacional, la población inscrita y validada para el financiamiento de la atención primaria de salud en establecimientos municipales corresponde a 28.604 habitantes (Biblioteca Congreso Nacional, Reportes Comunales, 2021).

### 3.2 Población asegurada por el Fondo Nacional de Salud

En cuanto a la población que se encuentra asegurada por el Fondo Nacional de Salud (FONASA), ésta corresponde a un total de 29.239 habitantes al 2017, representando aproximadamente un 95% del total de la población. En su mayoría son usuarios suscritos en el tramo B con personas que perciben un ingreso imponible inferior o igual a \$250.000, lo que se traduce a cerca de un 34,63% de la población asegurada en FONASA al año 2017 (Biblioteca Congreso Nacional, Reportes Comunales,

2017).

Tabla 7: Población asegurada por el Fondo Nacional de Salud (FONASA). Comuna de Illapel

Tramo de ingreso	Número de personas	Porcentaje (%)
A	7.378	25,19
B	10.143	34,63
C	4.895	16,71
D	6.877	23,48

Fuente: Elaborado a partir de información de reportes comunales de la Biblioteca del Congreso Nacional, 2017).



Figura N° 6: Número de personas en FONASA, diciembre 2017. Illapel.

Fuente: Elaborado a partir de información de reportes comunales de la Biblioteca del Congreso Nacional, 2017).

### 3.3 Natalidad y mortalidad infantil

La tasa de natalidad corresponde al número de nacidos vivos por 1.000 habitantes en un determinado año. En el caso de Illapel, el índice al 2017 corresponde al 10,11% de acuerdo con los datos estadísticos del Departamento de estadísticas e información de salud (DEIS) del Ministerio de Salud.

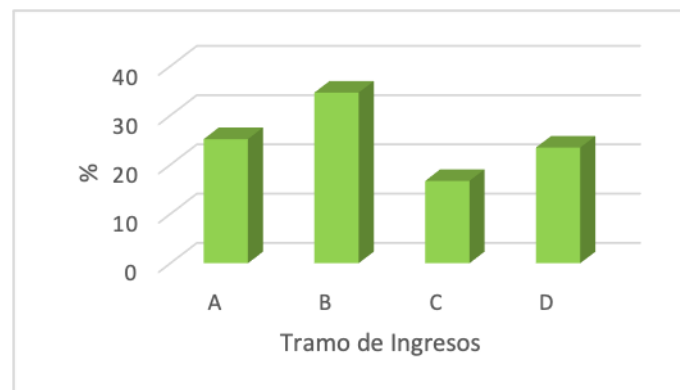
En los años 2018, 2019 y 2020, según los datos de las estadísticas vitales del Instituto Nacional de Estadísticas, se produjeron 350, 348 y 316 nacimientos respectivamente, encontrándose las últimas 2 cifras en proceso de validación.

Para comparar los porcentajes de natalidad y mortalidad infantil (número de defunciones de niños menores de 1 año por 1.000 nacidos vivos), al año 2015 se presenta el siguiente gráfico:



Figura N° 7 Tasa de Natalidad y Mortalidad Infantil 2015. Comuna de Illapel.

Fuente: Elaborado a partir de información de reportes comunales de la Biblioteca del Congreso Nacional, 2017).

## BIBLIOGRAFÍA

- BIBLIOTECA CONGRESO NACIONAL (BCN). Reportes comunales, recuperado de [https://www.bcn.cl/siit/reportescomunales/comunas\\_v.html?anno=2021&idcom=4201](https://www.bcn.cl/siit/reportescomunales/comunas_v.html?anno=2021&idcom=4201)
- SUBSECRETARIA DE DESARROLLO REGIONAL Y ADMINISTRATIVO, recuperado de <http://www.subdere.gov.cl/divisi%C3%B3n-administrativa-de-chile/gobierno-regional-de-coquimbo/provincia-de-choapa/illapel>
- MINISTERIO DE DESARROLLO SOCIAL Y FAMILIA. Sistema Integrado de Información Social con Desagregación Territorial (SIIS-T), recuperado de <http://siist.ministeriodesarrollosocial.gob.cl/indicadorportada/267>
- MINISTERIO DE SALUD (MINSAL). DEPARTAMENTO DE ESTADÍSTICAS E INFORMACIÓN DE SALUD, recuperado de [https://informesdeis.minsal.cl/SASVisualAnalytics/?reportUri=%2Freports%2Freports%2Fe61eccc5-9a7c-427c-85fc-9054e4003520&sectionIndex=0&sso\\_quest=true&reportViewOnly=true&reportContextBar=false&sas-welcome=false](https://informesdeis.minsal.cl/SASVisualAnalytics/?reportUri=%2Freports%2Freports%2Fe61eccc5-9a7c-427c-85fc-9054e4003520&sectionIndex=0&sso_quest=true&reportViewOnly=true&reportContextBar=false&sas-welcome=false)

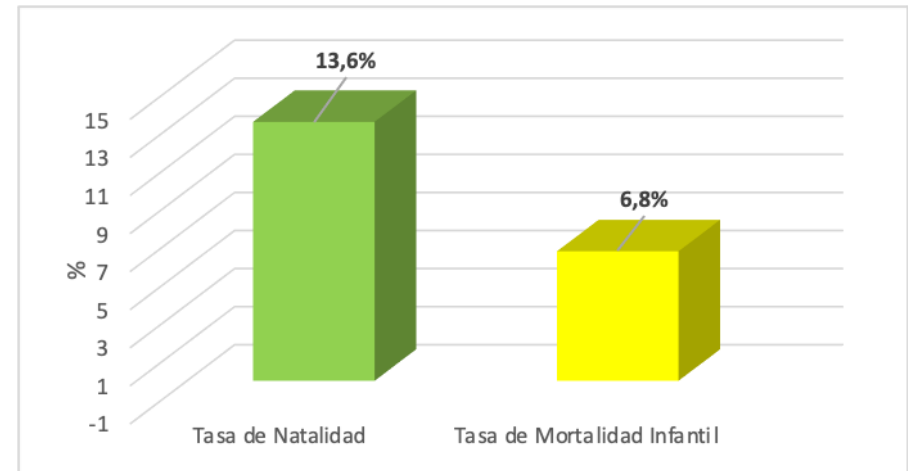
- MUNICIPALIDAD DE ILLAPEL, Plan de Desarrollo Comunal 2014-2018, 237 páginas.
- El Diario de Illapel, recuperado de [www.illapelchile.cl](http://www.illapelchile.cl)
- Plataforma ADALYTICS, Universidad de Concepción y Centro de Estudios de Sistemas de Innovación, recuperado de <https://adalytics.cl/geo/4/42/4201>
- MUNICIPALIDAD DE ILLAPEL, recuperado de <https://municipalidadillapel.cl>