



# CARACTERÍSTICAS DEMOGRÁFICAS Y SOCIOECONÓMICAS

---

COMUNA DE COMBARBALÁ

Andrea Troncoso Muñoz

CENTRO DE INFORMACIÓN DE RECURSOS NATURALES | MANUEL MONTT 1164, PROVIDENCIA, SANTIAGO

MARZO DE 2021

## Contenido

I.	DEMOGRAFÍA.....	4
1.1	Características generales e historia de la comuna.....	5
1.2	Población.....	6
II.	INDICADORES ECONÓMICOS Y SOCIALES.....	9
2.1	Principales rubros económicos de la comuna .....	10
2.2	Trabajadores y empresas.....	11
2.3	Tasa de pobreza por ingresos .....	12
2.4	Servicios básicos.....	12
III.	INDICADORES DE SALUD.....	15
3.1	Establecimientos de salud .....	16
3.2	Población asegurada por el Fondo Nacional de Salud.....	16
3.3	Natalidad y mortalidad infantil .....	17
	BIBLIOGRAFÍA .....	18

## INTRODUCCIÓN

El presente documento entrega información sobre las características demográficas y socioeconómicas, además de antecedentes relacionados con el ámbito de la salud de la comuna de Combarbalá.

En lo que se refiere a demografía, se presenta la distribución de la población por sexo y edad.

En el ámbito socioeconómico, se identifican los principales rubros de la comuna; además de datos relacionados con el tema económico, laboral y de acceso a servicios básicos como, por ejemplo, agua potable y alcantarillado.

Por último, los indicadores de salud presentan información correspondiente a la existencia de establecimientos y población asegurada por el Fondo Nacional de Salud (FONASA), y la tasa de natalidad y mortalidad infantil.

# I. DEMOGRAFÍA

## 1.1 Características generales e historia de la comuna

Combarbalá cuenta con una superficie de 2.257,5 km<sup>2</sup> y una población de 13.322 habitantes de acuerdo al Censo del año 2017. Se encuentra ubicada en la parte sur oriental de la provincia del Limarí a una altura de 904 msnm. La comuna se inserta en el interfluvio, entre los ríos Limarí por el norte y Choapa por el sur, encontrándose en la región de los valles transversales, presentando un notorio relieve montañoso (<http://bit.ly/3rxeadx>).

Tiene como límites a la comuna de Monte Patria por el norte; las comunas de Illapel y Canela por el sur; y por el oeste la comuna de Punitaqui (<http://bit.ly/3buoLk2>).

Actualmente, al igual que las culturas precolombinas que explotaban la piedra combarbalita para uso ornamental y doméstico; los artesanos de esta piedra, única a nivel mundial y reconocida como piedra nacional, han dado identidad a la comuna. La minería también es parte de la cultura e identidad de la comuna, encontrando al inicio del siglo XVIII minas de cobre, plata y oro, lo que constituyó a la comuna como base de un asentamiento minero. La comuna posee el Observatorio Cruz de Sur, centro turístico y astronómico más grande de su tipo en Sudamérica (<https://bit.ly/3jUyHWw>)



Figura N° 1: Límite comunal Combarbalá

Fuente: Elaborado a partir de límites pertenecientes al Centro de Información de Recursos Naturales (CIREN).

En cuanto a la historia, la comuna de Combarbalá fue habitada por los Molles y los Diaguitas, quienes reciben a los españoles a partir del siglo XVI. Fue fundada el 30 de noviembre de 1789 por don Juan Ignacio Flores, por encargo directo del Virrey del Perú don Ambrosio O'Higgins. Su fundación fue regularizada por Decreto, bajo el nombre de Villa Francisco de Borja de Combarbalá (Plan de Desarrollo Comunal, comuna de Combarbalá 2015-2019).

El origen de la palabra Combarbalá tiene variadas explicaciones, por un lado, se afirma que el nombre de la ciudad provendría de la voz quechua "Cumparpayay", que significa "partir con martillo", en referencia al trabajo en las minas y canteras de la zona. Otro origen de la palabra Combarbalá es que la ciudad recibe su nombre del vocablo "Cocambala", que hace referencia a una interpretación del vocablo con que los aborígenes se referían a esta zona. Esta expresión puede corresponder a la unión de varias palabras en mapudungun: "Co" (agua), "Cam" (lejos) y "Bala" (pájaro acuático), lo que significaría "agua lejana con patos", o más breve, "Posa con patos". Otra versión, es la que cuentan los habitantes, que señalan que el nombre de la ciudad se debe a la aparición en la zona de un indio llamado "La", que tras un largo tiempo apareció con una tupida barba, lo que provocó que la población señalara al lugar como

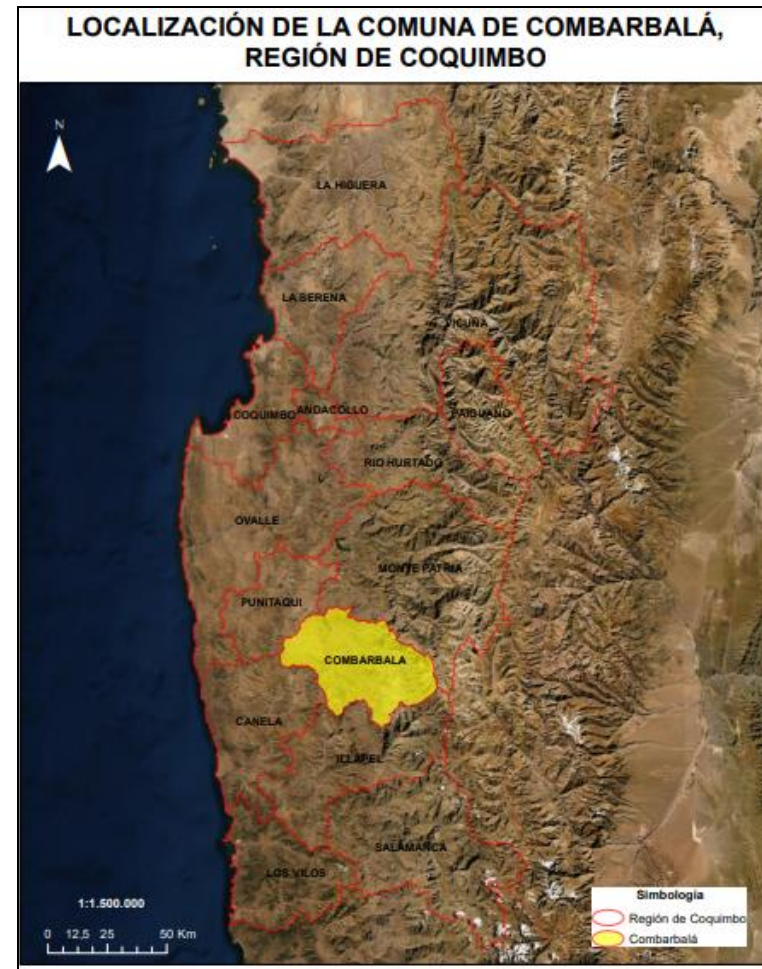
aquel donde estaba "con-barba-lá". (Plan de Desarrollo Comunal, comuna de Combarbalá 2015-2019).

## 1.2 Población

De acuerdo con el Censo de Población y Vivienda realizado en el año 2017, la comuna de Combarbalá posee un total de 13.322 habitantes, de los cuales 6.656 son hombres y 6.666 son mujeres (Biblioteca del Congreso Nacional, Reportes Comunales, 2021).

De acuerdo a las proyecciones de población realizadas por el Instituto Nacional de Estadísticas (INE), para el año 2021 se espera un incremento del 4,29%, arrojando un total de 13.893 habitantes (Biblioteca del Congreso Nacional, Reportes Comunales, 2021).

*Tabla 1: Comparación Población total 2017 y proyecciones 2021, comuna de Combarbalá*

Unidad Territorial	Población Total 2017	Población Total 2021	% de variación
Combarbalá	13.322	13.893	4,29

Fuente: Elaborado a partir de resultados Censo de Población y Vivienda 2017 y proyecciones 2021, Instituto Nacional de Estadísticas (INE).



Figura N° 2: Población total 2017 y proyección 2021, comuna de Combarbalá

Fuente: Elaborado a partir de resultados de los Censos de Población y Vivienda 2017 y proyecciones 2021, Instituto Nacional de Estadísticas (INE).

Según las proyecciones del INE para el año 2021, se espera un aumento de la población de mujeres con respecto al año 2017 de aproximadamente un 5,7% (Biblioteca del Congreso Nacional, Reportes Comunales, 2017).

Tabla 2: Población por sexo e índice de masculinidad. Comuna de Combarbalá

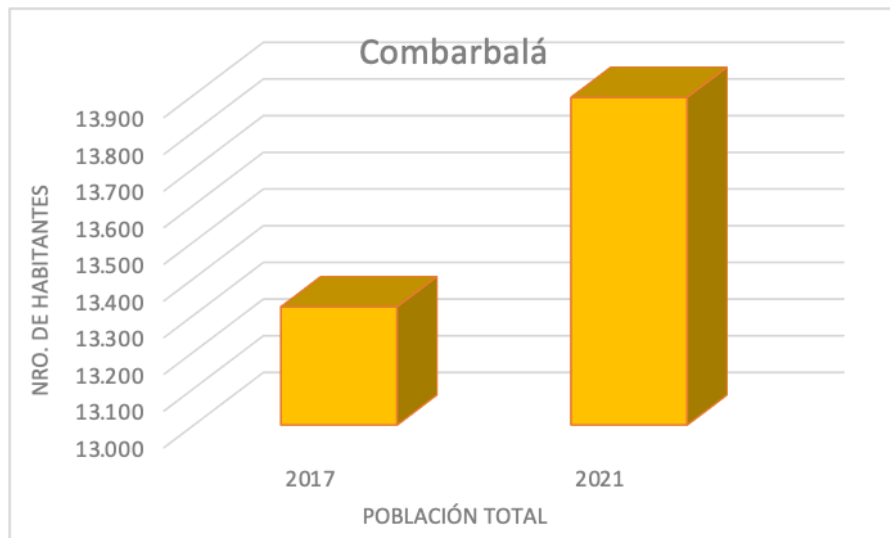
Unidad Territorial	Año 2017		Año 2021		Índice de Masculinidad	
	Hombres	Mujeres	Hombres	Mujeres	2017	2021
<b>Combarbalá</b>	6.656	6.666	6.850	7.043	97,26	99,85

Fuente: Elaborado a partir de resultados Censos de Población y Vivienda 2017 y proyecciones 2021, Instituto Nacional de Estadísticas (INE), Biblioteca del Congreso Nacional (BCN).



Figura N° 3: Población por sexo 2017 y proyección 2021, Comuna de Combarbalá

Fuente: Elaborado a partir de resultados Censo de Población y Vivienda 2017 y proyecciones 2021, Instituto Nacional de Estadísticas (INE).

La población distribuida por rango etario es homogénea. Sin embargo, la categoría con mayor concentración de población se encuentra entre los 45 y 64 años, siguiéndole en importancia aquellos situados en el rango de los 30 a 44 años.

*Tabla 3: Distribución de la población por rango etario. Comuna de Combarbalá*

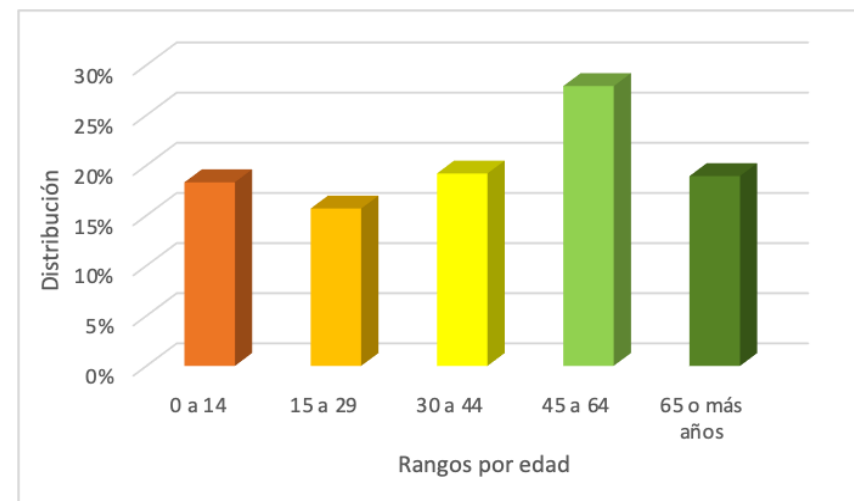
Rango de edad	Total	Distribución por grupos de edad (%)
<b>0 a 14</b>	2.439	18
<b>15 a 29</b>	2.090	16
<b>30 a 44</b>	2.556	19
<b>45 a 64</b>	3.716	28
<b>64 o más años</b>	2.521	19

Fuente: Elaborado a partir de resultados Censo de Población y Vivienda 2017, Instituto Nacional de Estadísticas (INE), Biblioteca del Congreso Nacional (BCN).

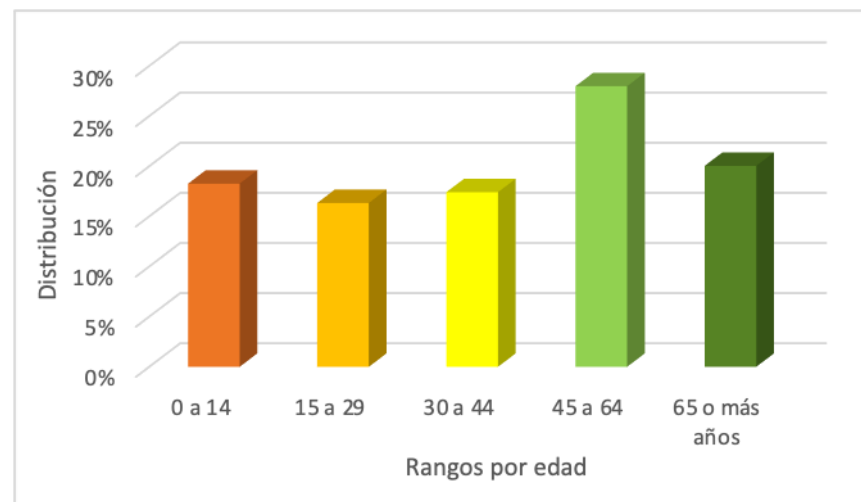

*Figura N° 4: Distribución de la población por rango de edad. Comuna de Combarbalá*

Fuente: Elaborado a partir de resultados Censo de Población y Vivienda 2017, Instituto Nacional de Estadísticas (INE).

De acuerdo con el Censo de Población del 2017, aproximadamente un 10% de los habitantes de Combarbalá se declara pertenecer a algún pueblo originario, de los cuales la mayoría descende de la etnia Mapuche, representando aproximadamente un 4,08% de la población total comunal, seguido por la Diaguita con un 3,96% (Biblioteca Congreso Nacional, Reportes comunales 2017).



## II. INDICADORES ECONÓMICOS Y SOCIALES

## 2.1 Principales rubros económicos de la comuna

Los habitantes de la comuna desarrollan actividades económicas relacionadas a la agricultura, especialmente cultivo de uva de mesa para la exportación y pequeños huertos, explotación del ganado caprino, minería y artesanía con piedra Combarbalita. Por otra parte, el turismo se presenta como una actividad de gran proyección, dado los innumerables atractivos de la comuna (Plan de Desarrollo Comunal, comuna de Combarbalá 2015-2019).

Los trabajos en piedra Combarbalita (piedra única a nivel mundial y reconocida como piedra nacional), forma parte de la historia de la comuna de Combarbalá, son los artesanos de piedra Combarbalita, que al esculpir la piedra han dado identidad a la comuna. Este oficio se ha transmitido de generación en generación, al inicio sin mucha técnica, iniciándose su comercialización en los años 60, con cinco artesanos. Luego se fue expandiendo el oficio, llegando a trabajar la piedra alrededor de 300 artesanos, en 60 talleres. Cabe destacar que las culturas precolombinas ya explotaban esta piedra para uso ornamental y para uso doméstico (Plan de Desarrollo Comunal, comuna de Combarbalá 2015-2019).

En 2018, el tamaño de mercado en la comuna de Combarbalá fue de USD 16 millones. Los principales rubros económicos de la comuna fueron comercio al por mayor y menor, reparación de vehículos y enseres, transporte, almacenamiento y comunicaciones y construcción de acuerdo a la clasificación del Servicio de Impuestos Internos (SII). En términos de subrubros económicos, destacan otros tipos de transporte por vía terrestre, construcción y comercio al por menor no especializado en almacenes, representando un 13,1%, 11,3% y 10,4% del tamaño total de mercado, respectivamente (<http://bit.ly/3v6vIQ4>).

A continuación, se presenta el tamaño del mercado según los principales subrubros económicos, expresado en el porcentaje de participación:

Tabla 4: Tamaño del mercado según subrubro económico, año 2018. Comuna de Combarbalá.

Sub rubro	Porcentaje
Otros tipos de transporte por vía terrestre	13,1
Construcción	11,3
Comercio al por menor no especializado en almacenes	10,4
Comercio al por menor de otros productos nuevos	10,1
Venta al por mayor de materias primas agropecuarias	9,52
Venta al por menor de alimentos, bebidas y tabacos	6,86
Extracción de minerales metalíferos	6,48
Cultivos, cultivos de productos del mercado, horticultura	5,84
Venta al por mayor a cambio de una retribución o por contrata	5,38
Comercio al por menor no realizado en almacenes	4,44
Venta al por mayor de otros productos	4,44
Mantenimiento y reparación de vehículos automotores	2,89
Otros	9,25

Fuente: Elaborado a partir del portal Adalytics de la Universidad de Concepción, <http://bit.ly/3v6vIQ4>

## 2.2 Trabajadores y empresas

La evolución de la fuerza laboral es calculada en base a la suma de los trabajadores informados por las empresas de la comuna al SII.

En la comuna de Combarbalá, la fuerza laboral ha crecido anualmente a una tasa promedio de 3,2%, pasando de 887 trabajadores en 2010 a 1.139 trabajadores en 2018. El rubro actividades de servicios comunitarios,

sociales y personales concentró el mayor número de trabajadores de la comuna, representando 44,2% del total en 2018, seguido de agricultura, compuesto por ganadería, caza y silvicultura con un 14,7% (<http://bit.ly/3v6vIQ4>).

En 2018, la comuna contaba con 113 empresas. Los rubros que concentraron mayor número de estas fueron: comercio al por mayor y menor, reparación de vehículos y enseres, suministro de electricidad, gas y agua y explotación de minas y canteras (<http://bit.ly/3v6vIQ4>).

A nivel de subrubro económico, destaca captación, depuración y distribución de agua con 17 empresas, representado el 15% del total de compañías de la comuna. Le sigue el subrubro extracción de minerales metalíferos con 14 empresas equivalente a 12,4% del total y cultivos, cultivo de productos de mercado, horticultura, correspondiente a 12 empresas que representan el 10,6% del total (<http://bit.ly/3v6vIQ4>).

En la siguiente tabla se puede apreciar el número de las principales empresas según subrubro al año 2018.

Tabla 5: Número de empresas según subrubro económico, año 2018.  
Comuna de Combarbalá.

Sub rubro	N° empresas
Captación, depuración y distribución de agua	17
Extracción de minerales metalíferos	14
Cultivos, cultivos de productos del mercado, horticultura	12
Comercio al por menor de otros productos nuevos	7
Comercio al por menor no especializado en almacenes	6
Otros tipos de transporte por vía terrestre	6
Construcción	6
Venta al por menor de alimentos, bebidas y tabacos	5
Actividades de cinematografía, radio, TV y entretenimiento	5
Mantenimiento y reparación de vehículos automotores	4
Restaurantes, bares y cantinas	3
Actividades de sindicatos y otras organizaciones	3
Otras	29

Fuente: Elaborado a partir del portal Adalytics de la Universidad de Concepción, <http://bit.ly/3v6vIQ4>

### 2.3 Tasa de pobreza por ingresos

En la encuesta de Caracterización socioeconómica (CASEN) realizada el 2015, la comuna presenta un índice de pobreza de 25%. De acuerdo con las estimaciones de la tasa de pobreza por ingresos (Metodología de estimación para áreas (SAE), 2017), las personas en situación de pobreza por ingresos corresponden a un 16,2% (<https://bit.ly/39mRvqy>).

### 2.4 Servicios básicos

Hablar de servicios básicos es referirse, en el caso de las áreas urbanas, fundamentalmente al acceso de los hogares al agua potable procedente de la red pública o sistema de distribución proveniente de fuentes subterráneas o superficiales (pozo o noria, río, vertiente, lago o estero, camión aljibe). En las áreas rurales se relaciona con aquellos hogares que posean una llave fuera de la vivienda y/o disponibilidad de servicio de eliminación de aguas servidas (solución diferente a W.C conectado a alcantarillado o fosa séptica) (Biblioteca del Congreso Nacional, Reportes Comunales).

De acuerdo con el Sistema Integrado de Información Social con Desagregación Territorial (SIIT-T) del Ministerio de Desarrollo Social y Familia, las personas carentes de servicios básicos en la comuna de Combarbalá corresponden a un promedio de 31,8% a diciembre de 2020.

Tabla 6: Porcentaje de personas carentes de servicios básicos por unidad vecinal. Comuna de Combarbalá

Unidad vecinal	% de personas carentes de servicios básicos
Cogotí 18	32,1
Combarbalá	7,5
El Hacho	49,7
El Sauce	52
La Barranca	32,5
La Capilla	38,4
La Ligua	10,2
Lagarrique	55,1
Manquehua	67,7
Pampa Abajo	48
Pampa Arriba	43,9
Quilitapia	92,7
Ramadilla	59
San Lorenzo	39,9
San Marcos	16,7
Soruco	14,8
Valle Hermoso	18,3

Fuente: Elaborado a partir de información del Sistema Integrado de Información Social con Desagregación Territorial (SIIT-T), Ministerio de Desarrollo Social y Familia<sup>1</sup>.



Figura N° 5: Porcentaje de personas carentes de servicios básicos por unidad vecinal. Comuna de Combarbalá.

Fuente: Sistema Integrado de Información Social con Desagregación Territorial (SIIT-T), Ministerio de Desarrollo Social y Familia

<sup>1</sup> <http://siist.ministeriodesarrollosocial.gob.cl/indicadorportada/267>

Según el Sistema Integrado de Información Social con Desagregación Territorial (SIIT-T) del Ministerio de Desarrollo Social y Familia, a junio del 2020, el porcentaje de hogares en situación de hacinamiento fue de 11,7%.

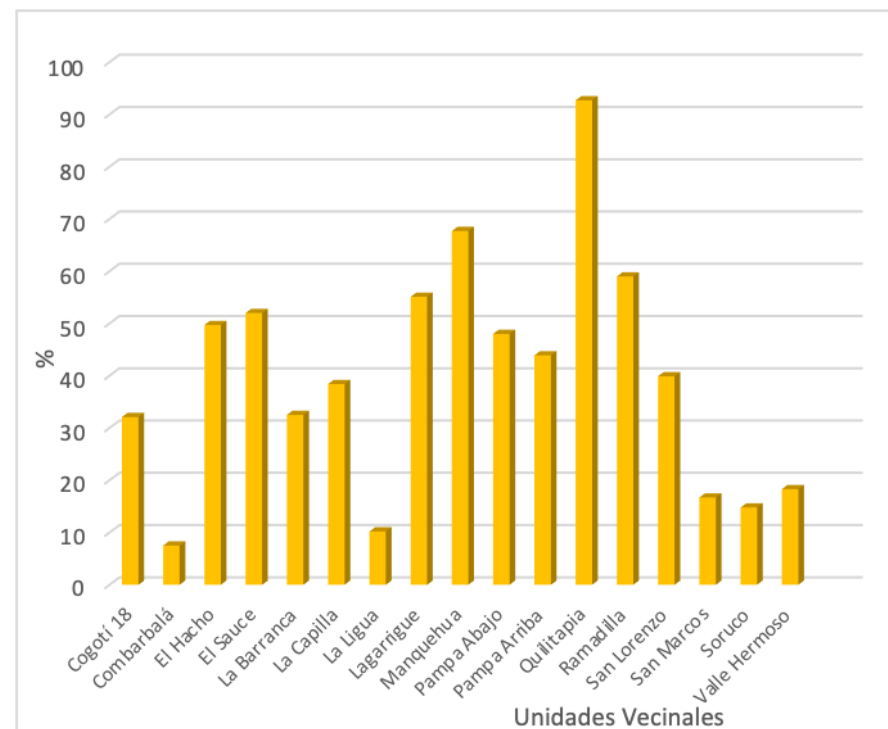
### III. INDICADORES DE SALUD

### 3.1 Establecimientos de salud

De acuerdo con el Departamento de Estadísticas e Información de Salud (DEIS), Combarbalá posee 13 establecimientos de salud a diciembre del 2020, los que corresponden a un centro comunitario de salud familiar, un hospital de baja complejidad y once postas de salud rural.

Según el boletín estadístico 2019 de la Biblioteca del Congreso Nacional, la población inscrita y validada para el financiamiento de la atención primaria de salud en establecimientos municipales corresponde a 6.425 habitantes (Biblioteca Congreso Nacional, Reportes Comunales, 2021).

### 3.2 Población asegurada por el Fondo Nacional de Salud

En cuanto a la población que se encuentra asegurada por el Fondo Nacional de Salud (FONASA), ésta corresponde a un total de 11.421 habitantes al 2017, representando un 85% del total de la población. En su mayoría son usuarios suscritos en el tramo B con personas que perciben un ingreso imponible inferior o igual a \$250.000, lo que se traduce a cerca de un 38,74% de la población asegurada en FONASA al año 2017. (Biblioteca Congreso Nacional, Reportes Comunales, 2017).

Tabla 7: Población asegurada por el Fondo Nacional de Salud (FONASA). Comuna de Combarbalá

Tramo de ingreso	Número de personas	Porcentaje (%)
A	3.184	27,88
B	4.425	38,74
C	1.443	12,63
D	2.369	20,74

Fuente: Elaborado a partir de información de reportes comunales de la Biblioteca del Congreso Nacional, 2017).



Figura N° 6: Número de personas en FONASA, diciembre 2017. Combarbalá.

Fuente: Elaborado a partir de información de reportes comunales de la Biblioteca del Congreso Nacional, 2017).

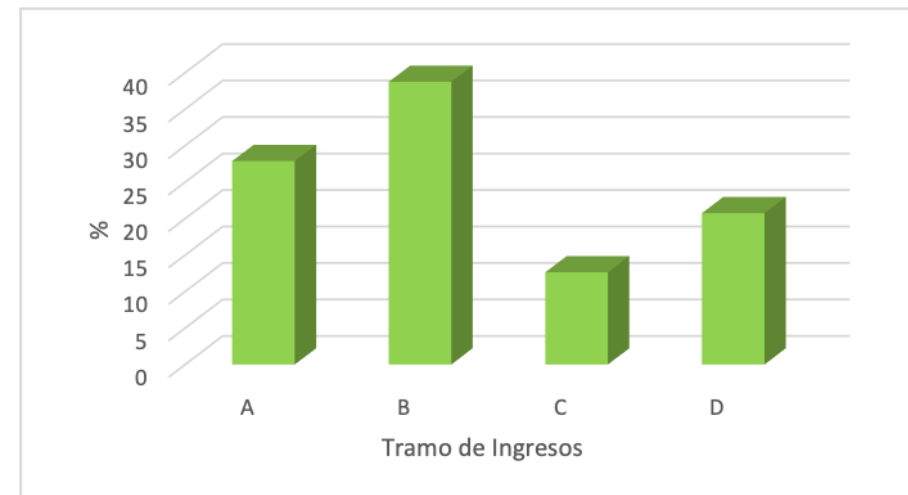

### 3.3 Natalidad y mortalidad infantil

La tasa de natalidad corresponde al número de nacidos vivos por 1.000 habitantes en un determinado año. En el caso de Combarbalá, el índice al 2017 corresponde al 7,96% de acuerdo con los datos estadísticos del Departamento de estadísticas e información de salud (DEIS) del Ministerio de Salud.

En los años 2018, 2019 y 2020, según los datos de las estadísticas vitales del Instituto Nacional de Estadísticas, se produjeron 128, 109 y 96 nacimientos respectivamente, encontrándose las últimas 2 cifras en proceso de validación.

Para comparar los porcentajes de natalidad y mortalidad infantil (número de defunciones de niños menores de 1 año por 1.000 nacidos vivos), al año 2016 se presenta el siguiente gráfico:

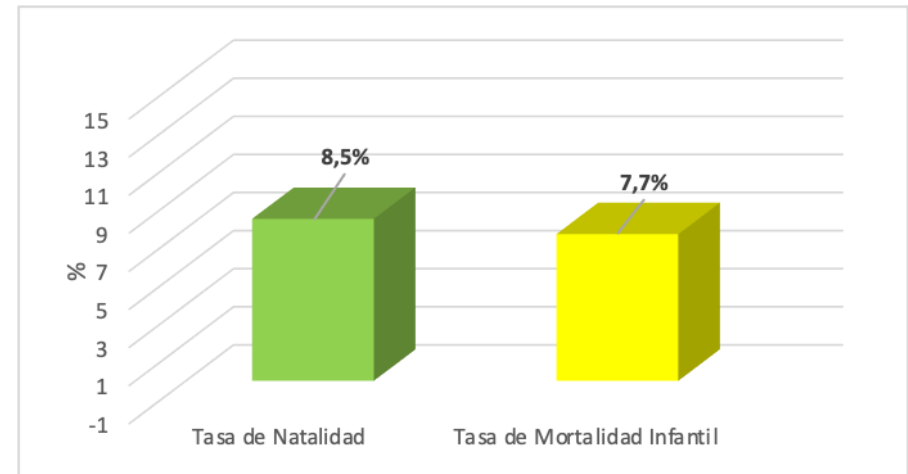

*Figura N° 7 Tasa de Natalidad y Mortalidad Infantil 2016. Comuna de Combarbalá.*

*Fuente: Elaborado a partir de información de reportes comunales de la Biblioteca del Congreso Nacional, 2021).*

## BIBLIOGRAFÍA

- BIBLIOTECA CONGRESO NACIONAL (BCN). Reportes comunales, recuperado de [https://www.bcn.cl/siit/reportescomunales/comunas\\_v.html?anno=2021&idcom=4302](https://www.bcn.cl/siit/reportescomunales/comunas_v.html?anno=2021&idcom=4302)
- IDE, GOBIERNO REGIONAL DE COQUIMBO, recuperado de <http://ide.gorecoquimbo.gob.cl:81/index.php>
- MINISTERIO DE DESARROLLO SOCIAL Y FAMILIA. Sistema Integrado de Información Social con Desagregación Territorial (SIIS-T), recuperado de <http://siist.ministeriodesarrollosocial.gob.cl/indicadorportada/267>
- MINISTERIO DE SALUD (MINSAL). DEPARTAMENTO DE ESTADÍSTICAS E INFORMACIÓN DE SALUD, recuperado de [https://informesdeis.minsal.cl/SASVisualAnalytics/?reportUri=%2Freports%2Freports%2Fe61eccc5-9a7c-427c-85fc-9054e4003520&sectionIndex=0&sso\\_quest=true&reportViewOnly=true&reportContextBar=false&sas-welcome=false](https://informesdeis.minsal.cl/SASVisualAnalytics/?reportUri=%2Freports%2Freports%2Fe61eccc5-9a7c-427c-85fc-9054e4003520&sectionIndex=0&sso_quest=true&reportViewOnly=true&reportContextBar=false&sas-welcome=false)
- MUNICIPALIDAD DE COMBARBALÁ, Plan de Desarrollo Comunal 2015-2019, 97 páginas.

- Plataforma ADALYTICS, Universidad de Concepción y Centro de Estudios de Sistemas de Innovación, recuperado de <https://adalytics.cl/geo/4/43/43042>
- GOBIERNO REGIONAL DE COQUIMBO, recuperado de <https://www.gorecoquimbo.cl/combarbala/gorecoquimbo/2015-05-08/162106.html>
- TODO CONQUIMBO, recuperado de <https://www.todocoquimbo.cl/comuna-combarbala/>