



CARACTERÍSTICAS DEMOGRÁFICAS Y SOCIOECONÓMICAS

COMUNA DE CANELA

Andrea Troncoso Muñoz

CENTRO DE INFORMACIÓN DE RECURSOS NATURALES | MANUEL MONTT 1164, PROVIDENCIA, SANTIAGO

MARZO DE 2021

Contenido

I.	DEMOGRAFÍA.....	4
1.1	Características generales e historia de la comuna.....	5
1.2	Población.....	6
II.	INDICADORES ECONÓMICOS Y SOCIALES.....	9
2.1	Principales rubros económicos de la comuna	10
2.2	Trabajadores y empresas.....	11
2.3	Tasa de pobreza por ingresos	12
2.4	Servicios básicos.....	12
III.	INDICADORES DE SALUD.....	14
3.1	Establecimientos de salud	15
3.2	Población asegurada por el Fondo Nacional de Salud.....	15
3.3	Natalidad y mortalidad infantil	16
	BIBLIOGRAFÍA	17

INTRODUCCIÓN

El presente documento entrega información sobre las características demográficas y socioeconómicas, además de antecedentes relacionados con el ámbito de la salud de la comuna de Canela.

En lo que se refiere a demografía, se presenta la distribución de la población por sexo y edad.

En el ámbito socioeconómico, se identifican los principales rubros de la comuna; además de datos relacionados con el tema económico, laboral y de acceso a servicios básicos como, por ejemplo, agua potable y alcantarillado.

Por último, los indicadores de salud presentan información correspondiente a la existencia de establecimientos y población asegurada por el Fondo Nacional de Salud (FONASA), y la tasa de natalidad y mortalidad infantil.

I. DEMOGRAFÍA

1.1 Características generales e historia de la comuna

Canela forma parte de la Provincia de Choapa, región de Coquimbo. Se encuentra a 295 kilómetros al norte de Santiago y a 204 kilómetros al sur de La Serena. Su superficie es de 2.197 km² y tiene como capital comunal la ciudad de Canela Baja.

La comuna limita geográficamente al norte con las comunas de Punitaqui y Ovalle; al sur con las comunas de Illapel y Los Vilos; al este con la comuna de Combarbalá; y al oeste con el océano Pacífico (<https://bit.ly/380uDz4>).

El nombre de la comuna proviene del quechua kanannay que significa "centello del sol". Ello en referencia a que, en el siglo XIX, la comuna de Canela fue una gran explotadora de oro. Se creó el 22 de diciembre de 1891 con el dictámen de la ley de comuna autónoma y su municipio se estableció el 17 de marzo de 1894 (<http://bit.ly/3q2CC4P>).



Figura N° 1: Límite comunal Canela

Fuente: Elaborado a partir de límites pertenecientes al Centro de Información de Recursos Naturales (CIREN).

En cuanto a la historia, con la instauración de la República, Mincha (antiguo nombre de Canela) quedó incluida en la jurisdicción de la provincia de Coquimbo, como distrito de la delegación de Illapel. En 1832, durante el gobierno de José Joaquín Prieto, esta delegación fue elevada a categoría de departamento, calidad que mantuvo hasta 1885, cuando el gobierno central creó la subdelegación de Mincha adscrita al departamento de Illapel. Se dice que gracias al constante comercio de “trueque” entre la comuna y el continente europeo, por medio del puerto de “Puerto Oscuro”, hoy se pueden encontrar en muchas de las casas más antiguas de la comuna muebles y artículos finos provenientes del antiguo continente (<http://bit.ly/2NTc9K1>).

En 1927, durante el gobierno del General Carlos Ibáñez del Campo, se efectuó una reforma administrativa lo que permitió la creación de la comuna de Mincha, anexándosele los territorios de Tunga Sur, Mincha Sur y Huentelauquén. A mediados de siglo, el alcalde Raúl Valencia Guerra trasladó el municipio al pueblo de Canela, el cual se encontraba en la localidad de Mincha. Entre las obras más importantes de Valencia Guerra se cuentan la pavimentación de gran parte de las aceras del pueblo y la instalación de la energía eléctrica tanto en la vía pública como en algunos de los hogares del pueblo.

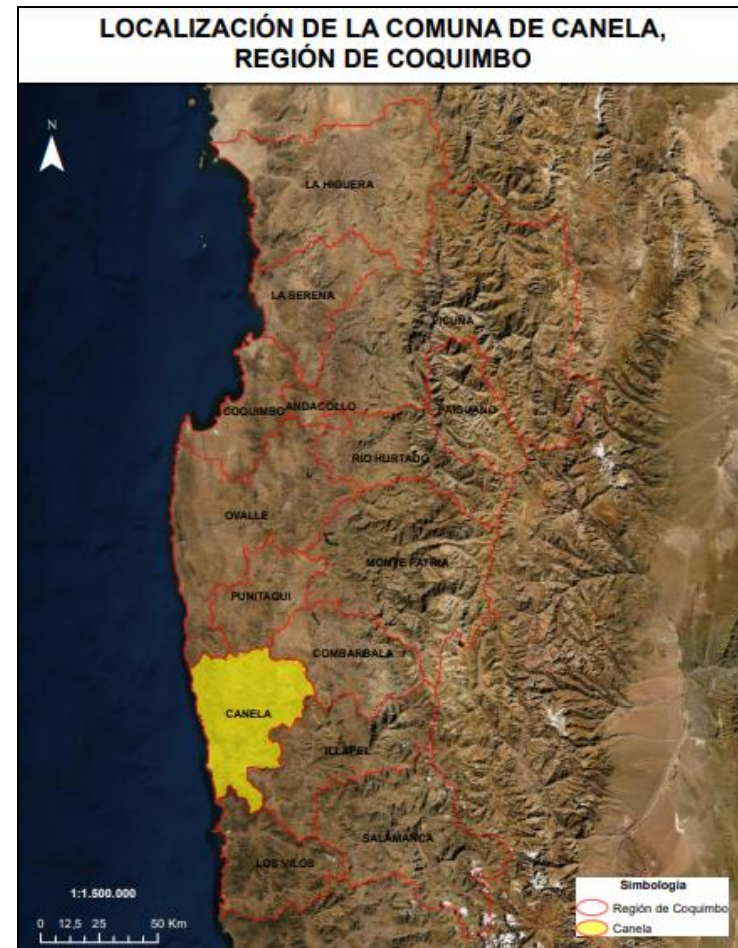
En 1978, durante el Régimen Militar, se fijó como capital de la comuna de Mincha al pueblo de Canela Baja. Diez años más tarde, mediante la ley 18715, se cambió el nombre de comuna de Mincha por Canela (<http://bit.ly/2NTc9K1>).

1.2 Población

De acuerdo con el Censo de Población y Vivienda realizado en el año 2017, la comuna de Canela posee un total de 9.093 habitantes, de los cuales 4.632 son hombres y 4.461 son mujeres (Biblioteca del Congreso Nacional, Reportes Comunales, 2021).

De acuerdo a las proyecciones de población realizadas por el Instituto Nacional de Estadísticas (INE), para el año 2021 se espera un incremento del 5%, arrojando un total de 9.548 habitantes (Biblioteca del Congreso Nacional, Reportes Comunales, 2021).

Tabla 1: Comparación Población total 2017 y proyecciones 2021, comuna de Canela

Unidad Territorial	Población Total 2017	Población Total 2021	% de variación
Canela	9.093	9.548	5

Fuente: Elaborado a partir de resultados Censo de Población y Vivienda 2017 y proyecciones 2021, Instituto Nacional de Estadísticas (INE).



Figura N° 2: Población total 2017 y proyección 2021, comuna de Canela
Fuente: Elaborado a partir de resultados de los Censos de Población y Vivienda 2017 y proyecciones 2021, Instituto Nacional de Estadísticas (INE).

Según las proyecciones del INE para el año 2021 se espera un aumento de la población de mujeres con respecto al año 2017 de aproximadamente un 7% (Biblioteca del Congreso Nacional, Reportes Comunales, 2017).

Tabla 2: Población por sexo e índice de masculinidad. Comuna de Canela

Unidad Territorial	Año 2017		Año 2021		Índice de Masculinidad	
	Hombres	Mujeres	Hombres	Mujeres	2017	2021
Canela	4.632	4.461	4.770	4.778	99,83	103,83

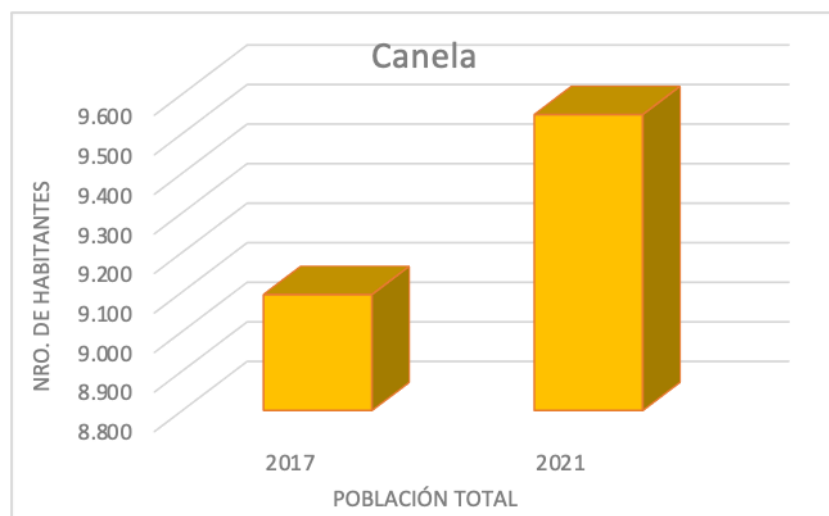
Fuente: Elaborado a partir de resultados Censos de Población y Vivienda 2017 y proyecciones 2021, Instituto Nacional de Estadísticas (INE), Biblioteca del Congreso Nacional (BCN).



Figura N° 3: Población por sexo 2017 y proyección 2021, comuna de Canela

Fuente: Elaborado a partir de resultados Censo de Población y Vivienda 2017 y proyecciones 2021, Instituto Nacional de Estadísticas (INE).

La población distribuida por rango etario es homogénea. Sin embargo, la categoría con mayor concentración de población se encuentra entre los 45 y 64 años, siguiéndole en importancia aquellos situados en el rango de los 65 a más años.

Tabla 3: Distribución de la población por rango etario. Comuna de Canela

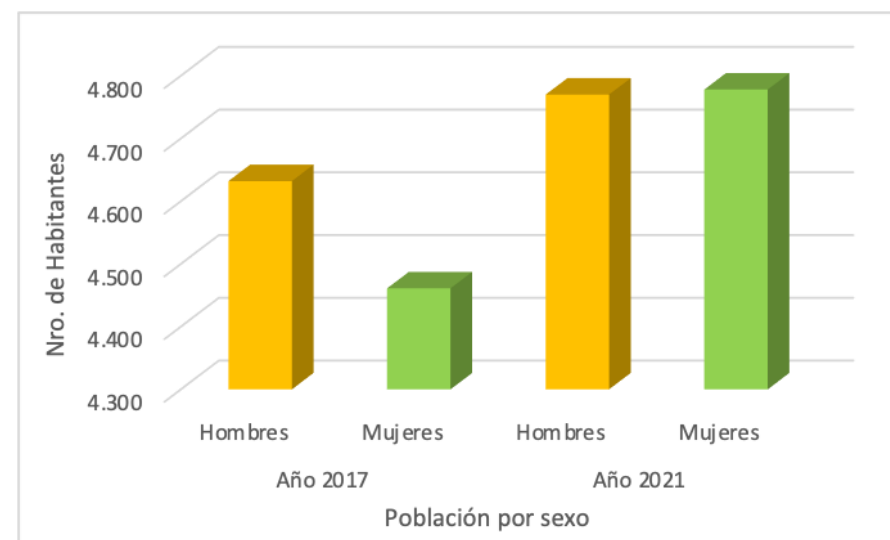
Rango de edad	Total	Distribución por grupos de edad (%)
0 a 14	1.660	18
15 a 29	1.485	16
30 a 44	1.583	17
45 a 64	2.544	28
64 o más años	1.821	20

Fuente: Elaborado a partir de resultados Censo de Población y Vivienda 2017, Instituto Nacional de Estadísticas (INE), Biblioteca del Congreso Nacional (BCN).



Figura N° 4: Distribución de la población por rango de edad. Comuna de Canela

Fuente: Elaborado a partir de resultados Censo de Población y Vivienda 2017, Instituto Nacional de Estadísticas (INE).

De acuerdo con el Censo de Población del 2017, aproximadamente un 5% de los habitantes de Canela se declaró pertenecer a algún pueblo originario, de los cuales la mayoría descende de la etnia Mapuche, representando aproximadamente un 1,94% de la población total comunal, seguido por la Diaguita con un 1,74% (Biblioteca Congreso Nacional, Reportes comunales 2017).

II. INDICADORES ECONÓMICOS Y SOCIALES

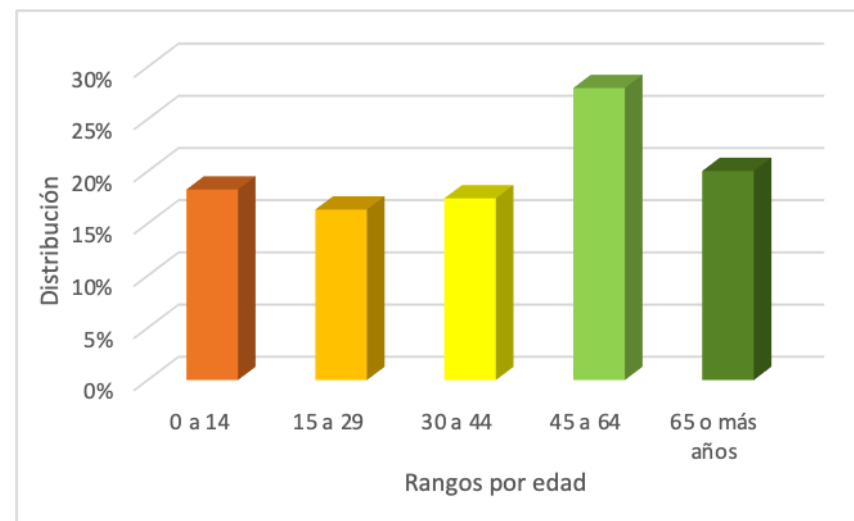
2.1 Principales rubros económicos de la comuna

La principal actividad económica canelina es la ganadería, con la crianza de bovinos, ovinos y caprinos, los cuales con sus productos como leche y cuero generan los medios de sustento para buena parte de la población de la comuna, especialmente con la producción caprina. A esta actividad se une el desarrollo de la agricultura de secano, siembra de cominos, variada producción de hortalizas y también de anís. Las lluvias esporádicas en la zona permiten ocasionalmente el cultivo de otras especias y cereales. También se encuentra dentro de las actividades económicas de la zona, la minería aurífera. La comuna no cuenta con el desarrollo e inversiones en actividades económicas secundarias o manufacturas, distinto ocurre en el área de los servicios o actividades terciarias, que en la comuna está compuesto por el comercio y los empleados públicos (empleados municipales) principalmente en Canela Baja (<https://bit.ly/2O6iWQp>).

En 2018, el tamaño de mercado en la comuna de Canela fue de USD 11 millones. El principal rubro tiene relación con la agricultura, ganadería, caza, seguido por el rubro de transporte, almacenamiento y comunicaciones, de la de acuerdo a la clasificación de rubros del Servicio de Impuestos Internos (SII). En términos de subrubros económicos,

destacan el cultivo de producción agrícola en combinación con cría de animales, otros tipos de transporte por vía terrestre y actividades empresariales de profesionales prestadas a empresas, representando un 55,7%, 12,1% y 6,49% del tamaño total de mercado, respectivamente (<http://bit.ly/3bhJ3gi>).

A continuación, se presenta el tamaño del mercado según subrubros económicos, expresado en el porcentaje de participación:

Tabla 4: Tamaño del mercado según subrubro económico, año 2018. Comuna de Canela.

Sub rubro	Porcentaje
Cultivo de producción agrícola en combinación con cría de animales	55,7
Otros tipos de transporte por vía terrestre	12,1
Actividades empresariales de profesionales prestadas a empresas	6,49
Construcción	5,42
Venta por menor de alimentos, bebidas y tabacos	4,75
Comercio al por menor no especializado en almacenes	3,93
Captación, depuración y distribución de agua	2,45
Comercio al por menor de otros productos nuevos	2
Explotación de minas y canteras	1,93
Otros	5,23

Fuente: Elaborado a partir del portal Adalytics de la Universidad de Concepción, <http://bit.ly/3bhJ3gi>

2.2 Trabajadores y empresas

La evolución de la fuerza laboral es calculada en base a la suma de los trabajadores informados por las empresas de la comuna al SII.

En la comuna de Canela, la fuerza laboral ha crecido anualmente a una tasa promedio de 6,8%, pasando de 419 trabajadores en 2010 a 710 trabajadores en 2018. El rubro administración pública y defensa concentró el mayor número de trabajadores de la comuna, representando 32,2% del total en 2018, seguido de agricultura, ganadería, caza y silvicultura y explotación de minas y canteras con un 23,7% y 16,2%, respectivamente (<http://bit.ly/3bhJ3gi>).

En 2018, la comuna contaba con 104 empresas. Los rubros que concentraron el mayor número de empresas fueron comercio al por mayor y menor, reparación de vehículos y enseres, actividades de servicios comunitarias, sociales y personales y explotación de minas y canteras. (<http://bit.ly/3bhJ3gi>).

A nivel de subrubro económico, destaca actividades de sindicatos y de otras organizaciones con 17 empresas, representado el 16,3% del total en la comuna. Le sigue el subrubro extracción de minerales metálicos con 10 empresas equivalente a 9,6% del total y otros tipos de transporte por

vía terrestre, correspondiente a 7 empresas que representan el 6,7% del total (<http://bit.ly/3bhJ3gi>).

En la siguiente tabla se puede apreciar el número de las principales empresas según subrubro al año 2018.

Tabla 5: Número de empresas representativas según subrubro económico, año 2018. Comuna de Canela.

Sub rubro	N° empresas
Actividades de sindicatos y de otras organizaciones	17
Extracción de minerales metálicos	10
Otros tipos de transporte por vía terrestre	7
Comercio al por menor de otros productos nuevos	7
Construcción	7
Captación, depuración y distribución de agua	7
Venta por menor de alimentos, bebidas y tabacos	5
Comercio al por menor no especializado en almacenes	5
Cultivos, cultivos de productos de mercado y horticultura	4
Actividades deportivas y de esparcimiento	4
Otras	31

Fuente: Elaborado a partir del portal Adalytics de la Universidad de Concepción, <http://bit.ly/3bhJ3gi>

2.3 Tasa de pobreza por ingresos

En la encuesta de Caracterización socioeconómica (CASEN) realizada el 2015, la comuna presenta un índice de pobreza de 31,3%. De acuerdo con las estimaciones de la tasa de pobreza por ingresos (Metodología de estimación para áreas (SAE), 2017), las personas en situación de pobreza por ingresos corresponden a un 25,1% (<https://bit.ly/39mRvqy>).

2.4 Servicios básicos

Hablar de servicios básicos es referirse, en el caso de las áreas urbanas, fundamentalmente al acceso de los hogares al agua potable procedente de la red pública o sistema de distribución proveniente de fuentes subterráneas o superficiales (pozo o noria, río, vertiente, lago o estero, camión aljibe). En las áreas rurales se relaciona con aquellos hogares que posean una llave fuera de la vivienda y/o disponibilidad de servicio de eliminación de aguas servidas (solución diferente a W.C conectado a alcantarillado o fosa séptica) (Biblioteca del Congreso Nacional, Reportes Comunales).

De acuerdo con el Sistema Integrado de Información Social con Desagregación Territorial (SIIT-T) del Ministerio de Desarrollo Social y Familia, las personas carentes de servicios básicos en la comuna de Canela corresponden a un promedio de 48,9% a diciembre de 2020.

Tabla 6: Porcentaje de personas carentes de servicios básicos por unidad vecinal. Comuna de Canela

Unidad vecinal	% de personas carentes de servicios básicos
Agua Fría Alta - Agua Fría Baja	90,1
Alhuemilla	85,3
Atelcura Alta - Atelcura Baja	85,8
Canela Alta	31,6
Canela Baja	33,7
Carquindano	74
El Chilchal	76,6
Físico Alto - Físico Bajo	93,4
Huentelauquén Norte	27,5
Huentelauquén Sur	18,7
Los Canelos – Los Pantanos	80,8
Los Corrales	92,7
Los Pozos – Las Trancas	62,7
Los Rulos	74,7
Mincha Norte	31,8
Mincha Sur	32,9
Poza Honda	92,8
Puerto Oscuro	88,1
Quebrada de Linares	88,8

Fuente: Elaborado a partir de información del Sistema Integrado de Información Social con Desagregación Territorial (SIIT-T), Ministerio de Desarrollo Social y Familia¹.

¹ <http://siist.ministeriodesarrollosocial.gob.cl/indicadorportada/267>



Figura N° 5: Porcentaje de personas carentes de servicios básicos por unidad vecinal. Comuna de Canela.

Fuente: Sistema Integrado de Información Social con Desagregación Territorial (SIIT-T), Ministerio de Desarrollo Social y Familia

Según el Sistema Integrado de Información Social con Desagregación Territorial (SIIT-T) del Ministerios de Desarrollo Social y Familia a junio del 2020, el porcentaje de hogares en situación de hacinamiento es del 11,1%.

III. INDICADORES DE SALUD

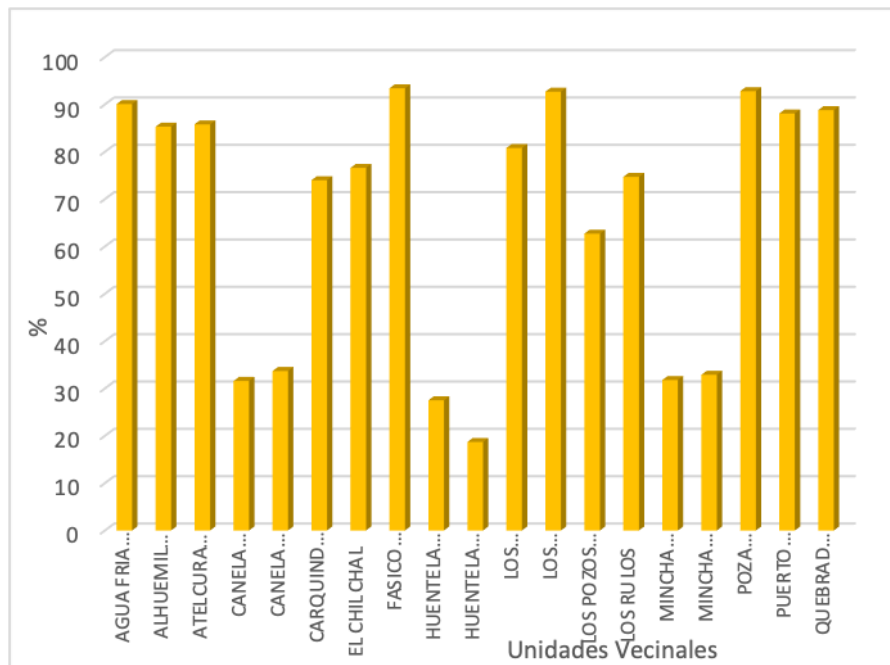
3.1 Establecimientos de salud

De acuerdo con el Departamento de Estadísticas e Información de Salud (DEIS), Canela posee 11 establecimientos de salud a diciembre del 2020, los que corresponden a nueve postas de salud rural, un centro de salud familiar (CESFAM) y un servicio de atención primaria de urgencia (SAPU).

Según el boletín estadístico 2019 de la Biblioteca del Congreso Nacional, la población inscrita y validada para el financiamiento de la atención primaria de salud en establecimientos municipales corresponde a 9.388 habitantes (Biblioteca Congreso Nacional, Reportes Comunales, 2021).

3.2 Población asegurada por el Fondo Nacional de Salud

En cuanto a la población que se encuentra asegurada por el Fondo Nacional de Salud (FONASA), ésta corresponde a un total de 7.541 habitantes al 2017, representando un 83% del total de la población. En su mayoría son usuarios suscritos en el tramo A, lo que se traduce a cerca de un 37,48% de la población asegurada en FONASA al año 2017. (Biblioteca Congreso Nacional, Reportes Comunales, 2017).

Tabla 7: Población asegurada por el Fondo Nacional de Salud (FONASA). Comuna de Canela

Tramo de ingreso	Número de personas	Porcentaje (%)
A	2.826	37,48
B	2.614	34,66
C	857	11,36
D	1.244	16,5

Fuente: Elaborado a partir de información de reportes comunales de la Biblioteca del Congreso Nacional, 2017).



Figura N° 6: Número de personas en FONASA, diciembre 2017. Canela.

Fuente: Elaborado a partir de información de reportes comunales de la Biblioteca del Congreso Nacional, 2017).

3.3 Natalidad y mortalidad infantil

La tasa de natalidad corresponde al número de nacidos vivos por 1.000 habitantes en un determinado año. En el caso de Canela, el índice al 2017 corresponde al 7,87% de acuerdo con los datos estadísticos del Departamento de estadísticas e información de salud (DEIS) del Ministerio de Salud.

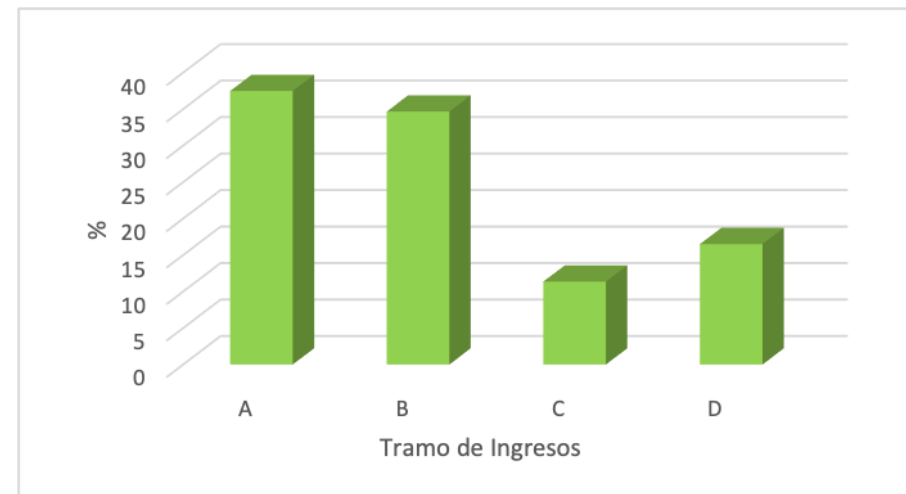
En los años 2018, 2019 y 2020, según los datos de las estadísticas vitales del Instituto Nacional de Estadísticas, se produjeron 76, 69 y 75 nacimientos respectivamente, encontrándose las últimas 2 cifras en proceso de validación.

Para comparar los porcentajes de natalidad y mortalidad infantil (número de defunciones de niños menores de 1 año por 1.000 nacidos vivos), al año 2016 se presenta el siguiente gráfico:



Figura N° 7 Tasa de Natalidad y Mortalidad Infantil 2016. Comuna de Canela.

Fuente: Elaborado a partir de información de reportes comunales de la Biblioteca del Congreso Nacional, 2021.

BIBLIOGRAFÍA

- BIBLIOTECA CONGRESO NACIONAL (BCN). Reportes comunales, recuperado de https://www.bcn.cl/siit/reportescomunales/comunas_v.html?anno=2021&idcom=4202
- SUBSECRETARIA DE DESARROLLO REGIONAL Y ADMINISTRATIVO, recuperado de <http://www.subdere.gov.cl/divisi%C3%B3n-administrativa-de-chile/gobierno-regional-de-coquimbo/provincia-de-choapa/canela>
- MINISTERIO DE DESARROLLO SOCIAL Y FAMILIA. Sistema Integrado de Información Social con Desagregación Territorial (SIIS-T), recuperado de <http://siist.ministeriodesarrollosocial.gob.cl/indicadorportada/267>
- MINISTERIO DE SALUD (MINSAL). DEPARTAMENTO DE ESTADÍSTICAS E INFORMACIÓN DE SALUD, recuperado de https://informesdeis.minsal.cl/SASVisualAnalytics/?reportUri=%2Freports%2Freports%2Fe61eccc5-9a7c-427c-85fc-9054e4003520§ionIndex=0&sso_quest=true&reportViewOnly=true&reportContextBar=false&sas-welcome=false

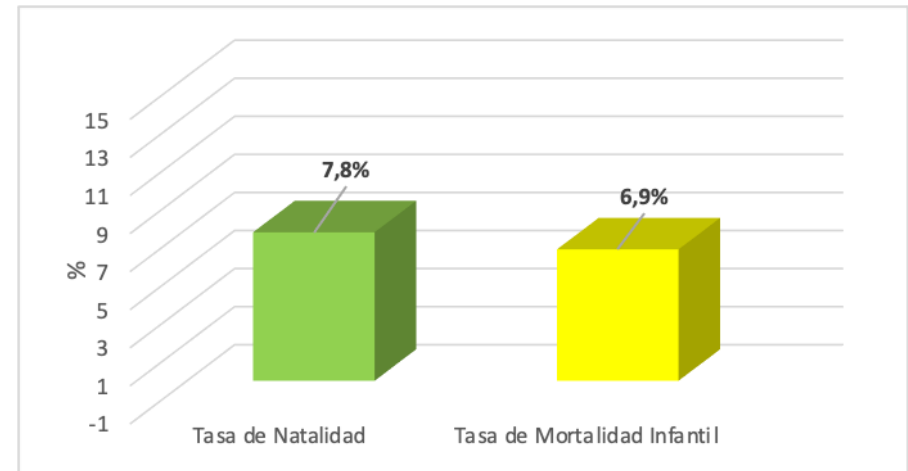
- Plataforma ADALYTICS, Universidad de Concepción y Centro de Estudios de Sistemas de Innovación, recuperado de <https://adalytics.cl/geo/4/42/4202>
- MUNICIPALIDAD DE CANELA. (2009). *Actualización PLADECO 2009-2013*. 129 páginas.
- DESCRIPCIÓN Y CARACTERIZACIÓN DE LA COMUNA DE CANELA Y SUS COMUNIDADES AGRÍCOLAS, Gobierno Regional de Coquimbo, 37 páginas.
- RED ACCIONA, UNIENDO EL CHOAPA, recuperado de <https://redacciona.cl/127/>
- UNIVERSIDAD DE CHILE, Tesis “Centro de visitantes de Canela”, 2011, 130 Páginas.