



CARACTERÍSTICAS DEMOGRÁFICAS Y SOCIOECONÓMICAS

COMUNA DE LOLOL

Andrea Troncoso Muñoz

CENTRO DE INFORMACIÓN DE RECURSOS NATURALES | MANUEL MONTT 1164, PROVIDENCIA, SANTIAGO

ABRIL DE 2021

Contenido

I.	DEMOGRAFÍA.....	4
1.1	Características generales e historia de la comuna.....	5
1.2	Población.....	6
II.	INDICADORES ECONÓMICOS Y SOCIALES.....	10
2.1	Principales rubros económicos de la comuna.....	11
2.2	Trabajadores y empresas.....	12
2.3	Tasa de pobreza por ingresos.....	13
2.4	Servicios básicos.....	13
III.	INDICADORES DE SALUD.....	15
3.1	Establecimientos de salud.....	16
3.2	Población asegurada por el Fondo Nacional de Salud.....	16
3.3	Natalidad y mortalidad infantil.....	17
	BIBLIOGRAFÍA.....	18

INTRODUCCIÓN

El presente documento entrega información sobre las características demográficas y socioeconómicas, además de antecedentes relacionados con el ámbito de la salud de la comuna de Lolol.

En lo que se refiere a demografía, se presenta la distribución de la población por sexo y edad.

En el ámbito socioeconómico, se identifican los principales rubros de la comuna; además de datos relacionados con el tema económico, laboral y de acceso a servicios básicos como, por ejemplo, agua potable y alcantarillado.

Por último, los indicadores de salud presentan información correspondiente a la existencia de establecimientos y población asegurada por el Fondo Nacional de Salud (FONASA), y la tasa de natalidad y mortalidad infantil.

I. DEMOGRAFÍA

1.1 Características generales e historia de la comuna

La comuna de Lolol se ubica al sur poniente de la región de O'Higgins. Territorialmente presenta una superficie de 598 km², limitando al norte con la comuna de Pumanque, al este con las comunas de Santa Cruz y Chépica, al sur con Hualañé, comuna de la provincia de Curicó, región del Maule, y al oeste con la comuna de Paredones (Plan de Desarrollo Comunal, comuna de Lolol, 2019-2022).

La geografía comunal propicia su dispersión con un paisaje predominantemente rural, aspecto transversal en una zona donde la actividad forestal, vitivinícola, agrícola y ganadera ocupa gran parte de su superficie. Con ello, Lolol se identifica como tierra huasa, cuya realidad territorial muestra un acotado fenómeno de migración campo-ciudad, sumado a una condición de aislamiento importante, dada su localización a 230 kilómetros de Santiago, a 104 kilómetros de Rancagua, capital regional y a 73 kilómetros de San Fernando, capital provincial (Plan de Desarrollo Comunal, comuna de Lolol, 2019-2022).



Figura N° 1: Límite comunal Lolol

Fuente: Elaborado a partir de límites pertenecientes al Centro de Información de Recursos Naturales (CIREN).

Lolol fue fundada en 1920, no obstante, su reconocimiento como comuna ocurrió en 1925, emprendiendo un proceso donde sus límites fueron sido modificados constantemente, incluyendo un periodo en 1960 cuando su existencia fue suprimida. Finalmente, en 1979 fue integrada a la nueva provincia de Colchagua como parte del plan de regionalización. Desde ese momento, la comuna cumple roles como cabecera administrativa y prestadora de servicios, gracias al tránsito de viajeros y trabajadores agrícolas (Plan de Desarrollo Comunal, comuna de Lolol, 2019-2022).

La historia territorial de Lolol muestra un predominio de zonas rurales, en tanto su localización en valles, ríos y esteros, ha condicionado una economía de actividades agrícolas y ganaderas. Esto ha predominado desde el siglo XVIII con los extensos hacendados de Lolol, la posterior reforma agraria y la actual coexistencia de productores industriales y de subsistencia. Si bien, la comuna es reconocida históricamente como un espacio de equipamiento (en especial la localidad urbana de Lolol), en sus 55 centros poblados restantes, perdura una problemática de conectividad y aislamiento, aspecto intrínseco a la ruralidad, la baja densidad poblacional y las irregulares condiciones geográficas (Plan de Desarrollo Comunal, comuna de Lolol, 2019-2022).

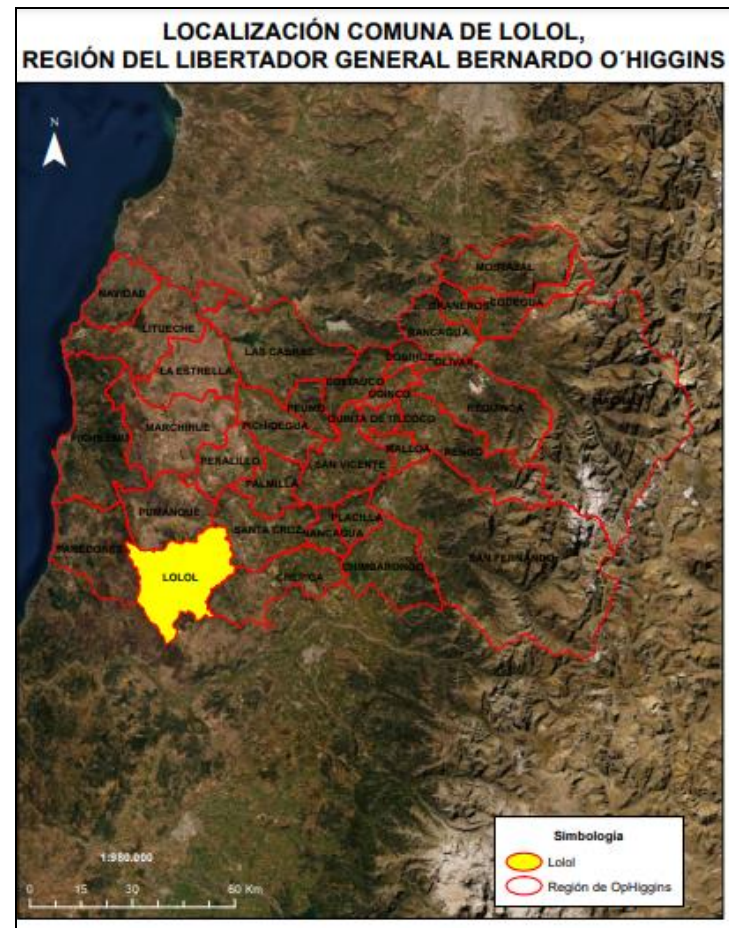
Aquello sitúa a un porcentaje importante de habitantes como residentes de territorios vulnerables, pues presentan problemas reales de accesibilidad, además de posiblemente carecer de algún servicio básico (agua potable, alcantarillado, electricidad o telecomunicaciones) (Plan de Desarrollo Comunal, comuna de Lolol, 2019-2022).

1.2 Población

De acuerdo con el Censo de Población y Vivienda realizado en el año 2017, la comuna de Lolol posee un total de 6.811 habitantes, de los cuales 3.471 son hombres y 3.340 son mujeres (Biblioteca del Congreso Nacional, Reportes Comunales, 2021).

De acuerdo con las proyecciones de población realizadas por el Instituto Nacional de Estadísticas (INE), para el año 2021 se espera un incremento del 7,85%, arrojando un total de 7.346 habitantes (Biblioteca del Congreso Nacional, Reportes Comunales, 2021).

Tabla 1: Comparación Población total 2017 y proyecciones 2021, Comuna de Lolol

Unidad Territorial	Población Total 2017	Población Total 2021	% de variación
Lolol	6.811	7.346	7,85

Fuente: Elaborado a partir de resultados Censo de Población y Vivienda 2017 y proyecciones 2021, Instituto Nacional de Estadísticas (INE).



Figura N° 2: Población total 2017 y proyección 2021, comuna de Lolol

Fuente: Elaborado a partir de resultados de los Censos de Población y Vivienda 2017 y proyecciones 2021, Instituto Nacional de Estadísticas (INE).

Según las proyecciones del INE para el año 2021 se espera un aumento de la población de mujeres con respecto al año 2017 de aproximadamente un 9%, aumentando así el índice de masculinidad¹ (Biblioteca del Congreso Nacional, Reportes Comunales, 2017).

Tabla 2: Población por sexo e índice de masculinidad. Comuna de Lolol

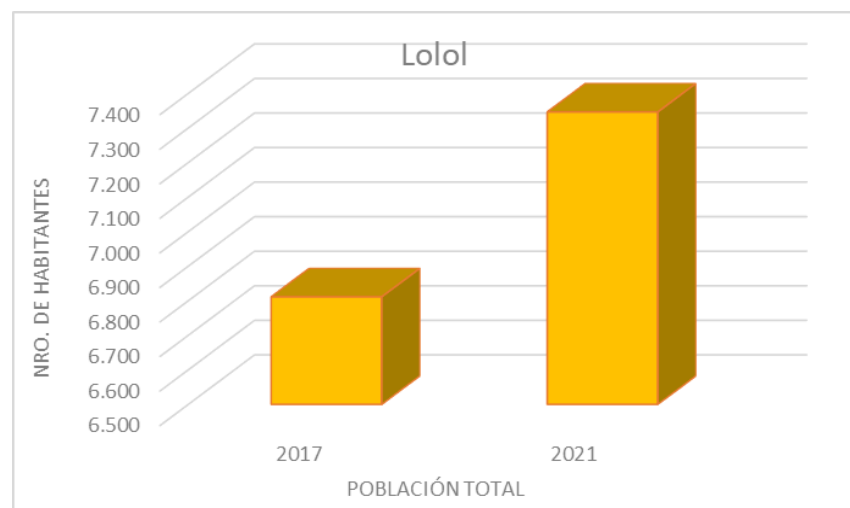
Unidad Territorial	Año 2017		Año 2021		Índice de Masculinidad	
	Hombres	Mujeres	Hombres	Mujeres	2017	2021
Lolol	3.471	3.340	3.704	3.642	101,7	103,92

Fuente: Elaborado a partir de resultados Censos de Población y Vivienda 2017 y proyecciones 2021, Instituto Nacional de Estadísticas (INE), Biblioteca del Congreso Nacional (BCN).

¹ El índice de masculinidad corresponde al número de hombres por cada 100 mujeres.



Figura N° 3: Población por sexo 2017 y proyección 2021, Comuna de Lolol
 Fuente: Elaborado a partir de resultados Censo de Población y Vivienda 2017 y proyecciones 2021, Instituto Nacional de Estadísticas (INE).

La población distribuida por rango etario es homogénea. Sin embargo, la categoría con mayor concentración de población se encuentra entre los 45 y 64 años, siguiéndole en importancia aquellos situados en el rango de 30 a 44 años.

Tabla 3: Distribución de la población por rango etario. Comuna de Lolol

Rango de edad	Total	Distribución por grupos de edad (%)
0 a 14	1.177	17
15 a 29	1.242	18
30 a 44	1.362	20
45 a 64	1.851	27
64 o más años	1.179	17

Fuente: Elaborado a partir de resultados Censo de Población y Vivienda 2017, Instituto Nacional de Estadísticas (INE), Biblioteca del Congreso Nacional (BCN).



Figura N° 4: Distribución de la población por rango de edad. Comuna de Lolol

Fuente: Elaborado a partir de resultados Censo de Población y Vivienda 2017, Instituto Nacional de Estadísticas (INE).

De acuerdo con el Censo de Población del 2017, un 2,6% de los habitantes de Lolol se declara pertenecer a algún pueblo originario, de los cuales la mayoría pertenece a la etnia Mapuche, representando aproximadamente un 2,3% de la población total comunal (Biblioteca Congreso Nacional, Reportes comunales 2017).

Así, de un total de 175 personas, 148 pertenecen al pueblo Mapuche, 1 al pueblo Rapa Nui, 4 al pueblo Diaguita, 1 al pueblo Kawésqar, 3 al pueblo Yagán o Yámana, demostrando una tendencia similar al panorama regional (Plan de Desarrollo Comunal, comuna de Lolol, 2019-2022).

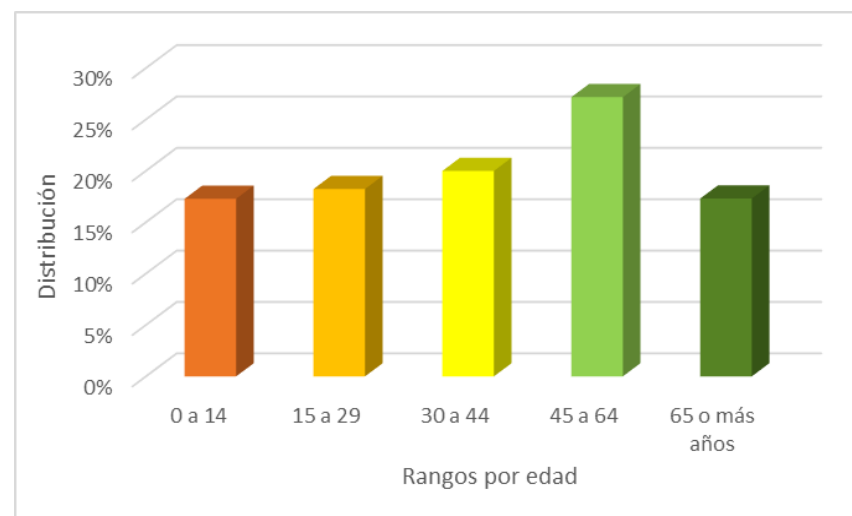
II. INDICADORES ECONÓMICOS Y SOCIALES

2.1 Principales rubros económicos de la comuna

Las características geográficas y de localización de Lolol han potenciado el desarrollo de una economía vinculada al campo, surgiendo diversas industrias de índole endógeno-local enfocadas en la extracción de materias primas y la entrega de servicios (Plan de Desarrollo Comunal, comuna de Lolol, 2019-2022).

Tal como ocurre a nivel regional, las actividades comunales se despliegan en dos sectores productivos: el sector primario, referido a la recolección, extracción y/o transformación de materias primas, y el sector terciario, responsable de la distribución de servicios para el consumo que no consideran la producción y/o transformación de bienes materiales (Plan de Desarrollo Comunal, comuna de Lolol, 2019-2022).

En 2018, el tamaño de mercado en la comuna de Lolol fue de USD 33 millones. El principal rubro tiene relación con la agricultura, ganadería, caza y silvicultura, industrias manufactureras no metálicas y actividades inmobiliarias, empresariales y de alquiler de acuerdo con la clasificación de rubros del Servicio de Impuestos Internos (SII). En términos de sub rubros económicos, destacan cultivos, cultivo de productos de mercado, horticultura, actividades de servicios agrícolas y ganaderos y elaboración

de bebidas, representando un 51,8%, 10,8% y 9,2% respectivamente del tamaño total de mercado (<https://bit.ly/3d1I2ty>).

A continuación, se presenta el tamaño del mercado según sub rubros económicos, expresados en el porcentaje de participación:

Tabla 4: Tamaño del mercado según subrubro económico, año 2018. Comuna de Lolol.

Subrubro	Porcentaje
Cultivos, cultivo de productos de mercado, horticultura	51,8
Actividades de servicios agrícolas y ganaderos	10,8
Elaboración de bebidas	9,16
Actividades empresariales y de profesionales prestadas a empresas	9,1
Venta al por menor de combustible para automotores	3,03
Construcción	2,63
Otros tipos de transporte por vía terrestre	2,38
Venta al por mayor de enseres domésticos	2,14
Fabricación de productos de madera, caucho y paja	2,12
Silvicultura, extracción de madera y actividades de servicios conexas	1,08
Otros	5,76

Fuente: Elaborado a partir del portal Adalytics de la Universidad de Concepción, <https://bit.ly/3d1I2ty>

2.2 Trabajadores y empresas

Las condiciones de empleo en la comuna son características de actividades creadas y sustentadas en un ámbito local. Así, la situación ocupacional de la población muestra que un 44% (2.922 personas) se encuentra desocupado o corresponden a familiares no remunerados por realizar trabajos de cuidado; un 37% (2.462 personas) trabaja de forma asalariada; mientras que sólo un 3% (225 personas) son empleadores o trabajadores por cuenta propia (Plan de Desarrollo Comunal, comuna de Lolol, 2019-2022).

La inserción del empleo en las actividades productivas muestra una directa relación con los sectores desarrollados comunally. Así, un 50,2% de la población de Lolol trabaja en rubros como la agricultura, ganadería, pesca y silvicultura y un 34,3% se emplea en sector servicios (Plan de Desarrollo Comunal, comuna de Lolol, 2019-2022).

Finalmente, las estadísticas no logran exponer la situación de actividades económicas estacionarias o informales, tal como el trabajo agrícola de temporada. Los denominados “temporeros” componen una fuerza de trabajo importante, desempeñándose en la cosecha y

embalaje de productos agrícolas. Su labor se concentra en el trimestre febrero-marzo-abril, siendo su remuneración pactada de forma diaria, semanal, quincenal o mensual (Plan de Desarrollo Comunal, comuna de Lolol, 2019-2022).

La evolución de la fuerza laboral es calculada en base a la suma de los trabajadores informados por las empresas de la comuna al SII.

En la comuna de Lolol, la fuerza laboral ha crecido anualmente a una tasa promedio de 10,8%, pasando de 830 trabajadores en 2010 a 1.804 trabajadores en 2018. El rubro de la agricultura, ganadería, caza y silvicultura concentró el mayor número de trabajadores de la comuna, representando 38,2% del total en 2018 (<https://bit.ly/3d112ty>).

En 2018, la comuna contaba con 206 empresas. Los rubros que concentraron mayor número de empresas fueron agricultura, ganadería, caza y silvicultura, comercio al por mayor y menor, reparación de vehículos y enseres e intermediación financiera (<https://bit.ly/3d112ty>).

A nivel de subrubro económico, destacan cultivos de productos de mercado y horticultura con 41 empresas, representado el 19,9% del total de empresas de la comuna. Le sigue el subrubro otros tipos de

intermediación financiera con 35 empresas equivalente a 17% del total y actividades de servicios agrícolas y ganaderos, correspondiente a 23 empresas que representan el 11,2% del total (<https://bit.ly/3d1I2ty>).

En la siguiente tabla se puede apreciar el número de las principales empresas según subrubro al año 2018.

Tabla 5: Número de empresas representativas según subrubro económico, año 2018. Comuna de Lolol.

Subrubro	N° empresas
Cultivos, cultivo de productos de mercado y horticultura	41
Otros tipos de intermediación financiera	35
Actividades de servicios agrícolas y ganaderos	23
Comercio al por menor de otros productos nuevos	16
Construcción	14
Otros tipos de transporte por vía terrestre	10
Captación, depuración y distribución de agua	7
Silvicultura, extracción de madera y actividades de servicios conexas	5
Cría de animales	4
Comercio al por menor no realizado en almacenes	4
Venta al por mayor de materias primas agropecuarias	3
Actividades inmobiliarias realizadas con bienes propios o arrendados	3
Elaboración de bebidas	3
Otras	38

Fuente: Elaborado a partir del portal Adalytics de la Universidad de Concepción, <https://bit.ly/3d1I2ty>

2.3 Tasa de pobreza por ingresos

En la encuesta de Caracterización socioeconómica (CASEN) realizada el 2015, la comuna presenta un índice de pobreza de 22,4%. De acuerdo con las estimaciones de la tasa de pobreza por ingresos (Metodología de estimación para áreas (SAE), 2017), las personas en situación de pobreza por ingresos corresponden a un 13,4% (<https://bit.ly/39mRvqy>).

2.4 Servicios básicos

Hablar de servicios básicos es referirse fundamentalmente, en el caso de las áreas urbanas, al acceso de los hogares al agua potable procedente de la red pública o sistema de distribución proveniente de fuentes subterráneas o superficiales (pozo o noria, río, vertiente, lago o estero, camión aljibe). En las áreas rurales se relaciona con aquellos hogares que posean una llave fuera de la vivienda y/o disponibilidad de servicio de eliminación de aguas servidas (solución diferente a W.C conectado a alcantarillado o fosa séptica) (Biblioteca del Congreso Nacional, Reportes Comunes).

De acuerdo con el Sistema Integrado de Información Social con Desagregación Territorial (SIIT-T) del Ministerio de Desarrollo Social y Familia, las personas carentes de servicios básicos en la comuna de Lolol

corresponden a un promedio de 40,6% a diciembre de 2020. Por otro lado, según la misma fuente para junio del año 2020 el porcentaje de hogares en situación de hacinamiento fue del 17,2%.

III. INDICADORES DE SALUD

3.1 Establecimientos de salud

De acuerdo con el Departamento de Estadísticas e Información de Salud (DEIS), Lolol posee 4 establecimientos de salud a diciembre del 2020, los que corresponden a un hospital de baja complejidad y tres postas de salud rural.

Según el boletín estadístico 2019 de la Biblioteca del Congreso Nacional, la población inscrita y validada para el financiamiento de la atención primaria de salud en establecimientos municipales corresponde a 4.736 habitantes (Biblioteca Congreso Nacional, Reportes Comunales, 2021).

3.2 Población asegurada por el Fondo Nacional de Salud

En cuanto a la población que se encuentra asegurada por el Fondo Nacional de Salud (FONASA), ésta corresponde a un total de 5.746 habitantes al 2017, representando un 84% del total de la población. En su mayoría son usuarios suscritos en el tramo B con personas que perciben un ingreso imponible inferior o igual a \$250.000, lo que se traduce a cerca de un 50% de la población asegurada en FONASA al año 2017 (Biblioteca Congreso Nacional, Reportes Comunales, 2017).

Tabla 6: Población asegurada por el Fondo Nacional de Salud (FONASA). Comuna de Lolol

Tramo de ingreso	Número de personas	Porcentaje (%)
A	1.191	20,73
B	2.870	49,95
C	830	14,44
D	855	14,88

Fuente: Elaborado a partir de información de reportes comunales de la Biblioteca del Congreso Nacional, 2017).



Figura N° 5: Número de personas en FONASA, diciembre 2017. Lolol.

Fuente: Elaborado a partir de información de reportes comunales de la Biblioteca del Congreso Nacional, 2017).

3.3 Natalidad y mortalidad infantil

La tasa de natalidad corresponde al número de nacidos vivos por 1.000 habitantes en un determinado año. En el caso de Lolol, el índice al año 2016 corresponde al 9,5% de acuerdo con los datos estadísticos del Departamento de estadísticas e información de salud (DEIS) del Ministerio de Salud.

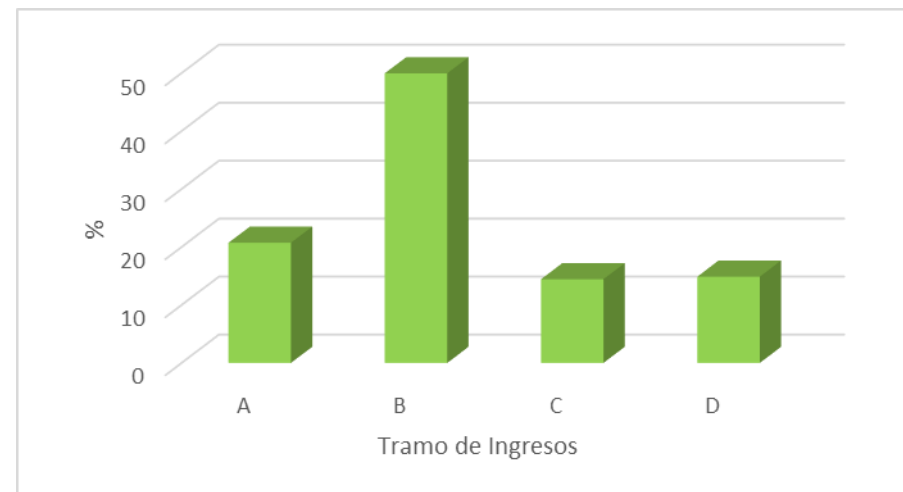
La mortalidad infantil no se encuentra informada.

BIBLIOGRAFÍA

- BIBLIOTECA CONGRESO NACIONAL (BCN). Reportes comunales, recuperado de https://www.bcn.cl/siit/reportescomunales/comunas_v.html?anno=2021&idcom=6304
- Plataforma ADALYTICS, Universidad de Concepción y Centro de Estudios de Sistemas de Innovación, recuperado de <https://adalytics.cl/qeo/6/63/6304>
- MUNICIPALIDAD DE LOLOL. (2019). *Plan de Desarrollo Comunal 2019-2022*. 108 páginas.