



CARACTERÍSTICAS DEMOGRÁFICAS Y SOCIOECONÓMICAS

COMUNA DE LITUECHE

Andrea Troncoso Muñoz

CENTRO DE INFORMACIÓN DE RECURSOS NATURALES | MANUEL MONTT 1164, PROVIDENCIA, SANTIAGO

ABRIL DE 2021

Contenido

I.	DEMOGRAFÍA.....	4
1.1	Características generales e historia de la comuna.....	5
1.2	Población.....	6
II.	INDICADORES ECONÓMICOS Y SOCIALES.....	9
2.1	Principales rubros económicos de la comuna.....	10
2.2	Trabajadores y empresas.....	11
2.3	Tasa de pobreza por ingresos.....	12
2.4	Servicios básicos.....	12
III.	INDICADORES DE SALUD.....	13
3.1	Establecimientos de salud.....	14
3.2	Población asegurada por el Fondo Nacional de Salud.....	14
3.3	Natalidad y mortalidad infantil.....	15
	BIBLIOGRAFÍA.....	16

INTRODUCCIÓN

El presente documento entrega información sobre las características demográficas y socioeconómicas, además de antecedentes relacionados con el ámbito de la salud de la comuna de Litueche.

En lo que se refiere a demografía, se presenta la distribución de la población por sexo y edad.

En el ámbito socioeconómico, se identifican los principales rubros de la comuna; además de datos relacionados con el tema económico, laboral y de acceso a servicios básicos como, por ejemplo, agua potable y alcantarillado.

Por último, los indicadores de salud presentan información correspondiente a la existencia de establecimientos y población asegurada por el Fondo Nacional de Salud (FONASA), y la tasa de natalidad y mortalidad infantil.

I. DEMOGRAFÍA

La comuna de Litueche, tal como existe en la actualidad, fue creada por ley de la República el 20 de febrero de 1909, con el nombre de "El Rosario", antes de esta fecha la comuna pertenecía a la subdelegación "El Rosario" de La Estrella. El nombre original de la zona fue "Pucalán" (del mapudungún pu plural y calán brote; "los brotes"). En el siglo XVII se estableció la capilla de San Lorenzo de Pucalán. Luego al cambiar de advocación al de la Virgen del Rosario, pasó en el año 1750 a ser Capilla del Rosario de Pucalán, nombre que después se restringió solo a Parroquia de El Rosario. Más tarde, para diferenciarse de otros lugares de nombre similar, se agregó el apelativo "Lo Solís", por ser el apellido de quienes atendían la estafeta del sector, denominándose entonces al lugar como "Rosario de Lo Solís" (Plan de Desarrollo Comunal, comuna de Litueche, 2018-2022).

La comuna mantuvo hasta el año 1979 sus límites sin alteración, hasta que, mediante Decreto Ley N°2868 de fecha 21 de septiembre del año 1979, fueron añadidos, en un proceso de regionalización y reconstrucción del territorio comunal, el doble de la superficie (los sectores costeros y del Lago Rapel) y de su población. , Con ellos se le otorgó su actual nombre y configuración territorial (Plan de Desarrollo Comunal, comuna de Litueche, 2018-2022).

1.2 Población

De acuerdo con el Censo de Población y Vivienda realizado en el año 2017, la comuna de Litueche posee un total de 6.294 habitantes, de los cuales 3.287 son hombres y 3.007 son mujeres (Biblioteca del Congreso Nacional, Reportes Comunales, 2021).

De acuerdo con las proyecciones de población realizadas por el Instituto Nacional de Estadísticas (INE), para el año 2021 se espera un incremento del 8,36%, arrojando un total de 6.820 habitantes (Biblioteca del Congreso Nacional, Reportes Comunales, 2021).

Tabla 1: Comparación Población total 2017 y proyecciones 2021, Comuna de Litueche

Unidad Territorial	Población Total 2017	Población Total 2021	% de variación
Litueche	6.294	6.820	8,36

Fuente: Elaborado a partir de resultados Censo de Población y Vivienda 2017 y proyecciones 2021, Instituto Nacional de Estadísticas (INE).



Figura N° 2: Población total 2017 y proyección 2021, Comuna de Litueche
Fuente: Elaborado a partir de resultados de los Censos de Población y Vivienda 2017 y proyecciones 2021, Instituto Nacional de Estadísticas (INE).

Según las proyecciones del INE para el año 2021 se espera un aumento de la población de mujeres con respecto al año 2017 de aproximadamente un 11%, aumentando así el índice de masculinidad¹ (Biblioteca del Congreso Nacional, Reportes Comunales, 2017).

¹ El índice de masculinidad corresponde al número de hombres por cada 100 mujeres.

Tabla 2: Población por sexo e índice de masculinidad. Comuna de Litueche

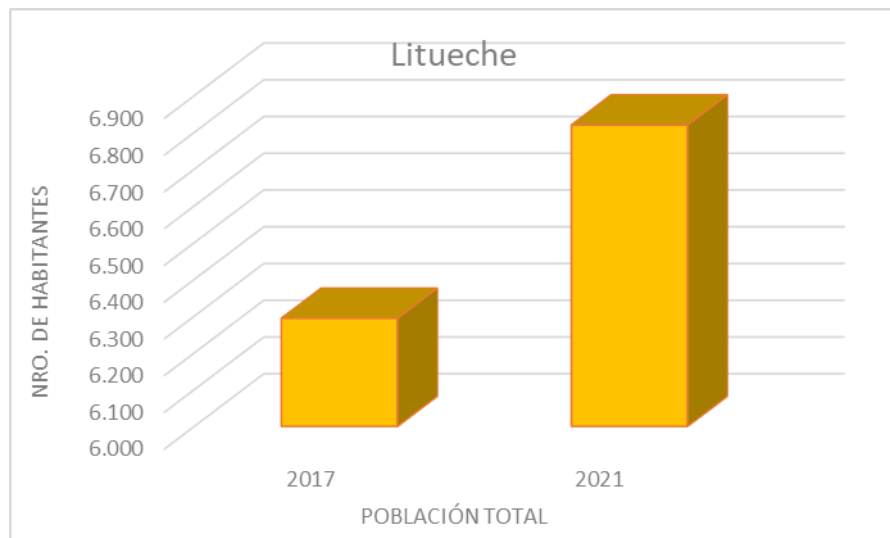
Unidad Territorial	Año 2017		Año 2021		Índice de Masculinidad	
	Hombres	Mujeres	Hombres	Mujeres	2017	2021
Litueche	3.287	3.007	3.465	3.355	103,28	109,31

Fuente: Elaborado a partir de resultados Censos de Población y Vivienda 2017 y proyecciones 2021, Instituto Nacional de Estadísticas (INE), Biblioteca del Congreso Nacional (BCN).



Figura N° 3: Población por sexo 2017 y proyección 2021, Comuna de Litueche

Fuente: Elaborado a partir de resultados Censo de Población y Vivienda 2017 y proyecciones 2021, Instituto Nacional de Estadísticas (INE).

La población distribuida por rango etario con mayor concentración se encuentra entre los 45 y 64 años, siguiéndole en importancia el rango de 15 a 29 años y de 30 a 44 años.

Tabla 3: Distribución de la población por rango etario. Comuna de Litueche

Rango de edad	Total	Distribución por grupos de edad (%)
0 a 14	1.155	18
15 a 29	1.169	19
30 a 44	1.217	19
45 a 64	1.777	28
64 o más años	976	16

Fuente: Elaborado a partir de resultados Censo de Población y Vivienda 2017, Instituto Nacional de Estadísticas (INE), Biblioteca del Congreso Nacional (BCN).



Figura N° 4: Distribución de la población por rango de edad. Comuna de Litueche

Fuente: Elaborado a partir de resultados Censo de Población y Vivienda 2017, Instituto Nacional de Estadísticas (INE).

De acuerdo con el Censo de Población del 2017, aproximadamente un 3,8% de los habitantes de Litueche se declara pertenecer a algún pueblo originario, de los cuales la mayoría pertenece a la etnia Mapuche, representando aproximadamente un 3,4% de la población total comunal (Biblioteca Congreso Nacional, Reportes comunales 2017).

II. INDICADORES ECONÓMICOS Y SOCIALES

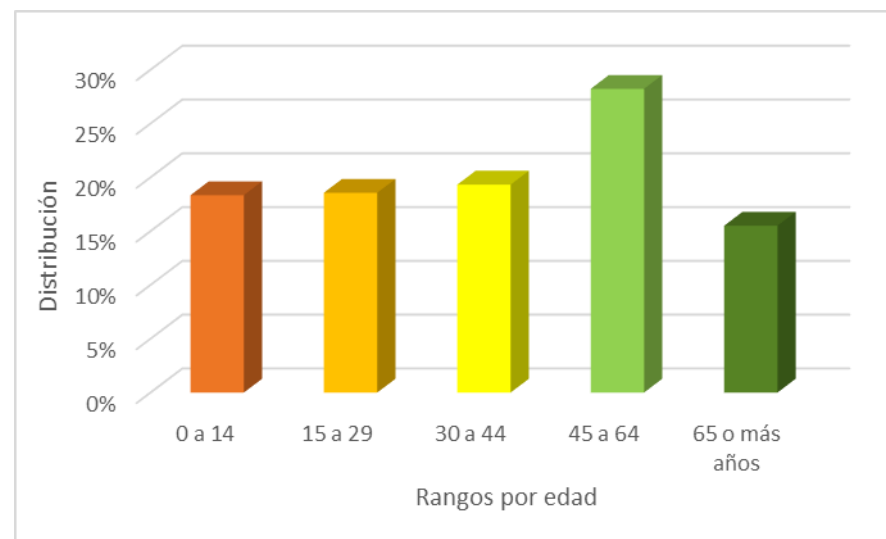
2.1 Principales rubros económicos de la comuna

Las principales actividades económicas de la comuna se relacionan al sector silvoagropecuario y al sector de servicios; la agricultura tradicional, principalmente en los rubros frutillas, arándanos y trigo y la apicultura, a la cual se han ido sumando en el último tiempo la producción olivícola y vitivinícola de mayor tecnificación, la ganadería que se dedica mayormente a la crianza de animales menores, cordero, cabras, vacunos y animales domésticos, el sector forestal desarrollado por grandes y medianas empresas, el comercio y los servicios en general, debido principalmente a la ubicación estratégica que le permite tener un carácter de paso hacia otras localidades de interés, y la producción, a muy baja escala pero de alta significancia cultural para la zona, de la pesca artesanal (principalmente recolectores de orilla) y la minería no metálica (explotación de caolín). La generación de energía, a través de la central hidroeléctrica y una serie de campos de generación eólica, son también actividades económicas de alta relevancia presentes en la comuna (Plan de Desarrollo Comunal, comuna de Litueche, 2018-2022).

En 2018, el tamaño de mercado en la comuna de Litueche fue de USD 25 millones. Los principales rubros económicos de la comuna fueron comercio al por mayor y menor, reparación de vehículos y enseres,

agricultura, ganadería, caza y silvicultura y explotación de minas y canteras de acuerdo con la clasificación de rubros del Servicio de Impuestos Internos (SII). En términos de sub rubros económicos, destacan venta al por menor de combustible para automotores, silvicultura, extracción de madera y actividades de servicios conexas y cría de animales, representando un 23,7%, 12,9% y 8,9% del tamaño total de mercado, respectivamente (<https://bit.ly/3fJA2zn>).

A continuación, se presenta el tamaño del mercado según sub rubros económicos, expresado en el porcentaje de participación:

Tabla 4: Tamaño del mercado según subrubro económico, año 2018. Comuna de Litueche.

Sub rubro	Porcentaje
Venta al por menor de combustible para automotores	23,7
Silvicultura, extracción de madera y actividades de servicios conexas	12,9
Cría de animales	8,94
Comercio al por menor de otros productos nuevos	8,18
Actividades de servicios agrícolas y ganaderos	7,17
Explotación de minas y canteras	5,92
Venta al por mayor de materias primas agropecuarias	5,77
Construcción	4,74
Comercio al por menor no realizado en almaneces	4,2
Otros tipos de intermediación financiera	3,93
Venta de partes, piezas y accesorios de vehículos automotores	2,76
Otros	14,55

Fuente: Elaborado a partir del portal Adalytics de la Universidad de Concepción, <https://bit.ly/3fJA2zn>

2.2 Trabajadores y empresas

La evolución de la fuerza laboral es calculada en base a la suma de los trabajadores informados por las empresas de la comuna al SII.

En la comuna de Litueche, la fuerza laboral ha crecido anualmente a una tasa promedio de 8,7%, pasando de 410 trabajadores en 2010 a 801 trabajadores en 2018. El rubro de actividades de servicios comunitarios

sociales y personales, concentró el mayor número de trabajadores de la comuna, representando 32,6% del total en 2018, seguido de servicios sociales y de salud y agricultura, ganadería, caza y silvicultura con un 10,7% y 7,2%, respectivamente (<https://bit.ly/3fJA2zn>).

En 2018, la comuna contaba con 113 empresas. Los rubros que concentraron mayor número de empresas fueron comercio al por mayor y menor, reparación de vehículos y enseres, agricultura, ganadería, caza y silvicultura y actividades inmobiliarias, empresariales y de alquiler (<https://bit.ly/3fJA2zn>).

A nivel de sub rubro económico, destaca el comercio al por menor de otros productos nuevos con 11 empresas, representado el 9,7% del total de empresas de la comuna. Le sigue el sub rubro construcción con 9 empresas equivalente a 8% del total y silvicultura, extracción de madera y actividades de servicios conexas, correspondiente a 7 empresas que representan el 6,2% del total (<https://bit.ly/3fJA2zn>).

En la siguiente tabla se puede apreciar el número de las principales empresas según sub rubro al año 2018.

Tabla 5: Número de empresas representativas según subrubro económico, año 2018. Comuna de Litueche.

Sub rubro	N° empresas
Comercio al por menor de otros productos nuevos	11
Construcción	9
Silvicultura, extracción de madera y actividades de servicios conexas	7
Cultivos, cultivos de mercado, horticultura	7
Cría de animales	6
Otros tipos de intermediación financiera	5
Captación, depuración y distribución de agua	5
Otros tipos de transporte por vía terrestre	5
Comercio al por menor no realizado en almacenes	4
Actividades de servicios agrícolas y ganaderos	4
Actividades empresariales y de profesionales prestadas a empresas	4
Actividades de cinematografía, radio, TV y entretenimiento	3
Actividades de transporte complementarias y agencias de viajes	3
Elaboración de otros productos alimenticios	2
Otras	38

Fuente: Elaborado a partir del portal Adalytics de la Universidad de Concepción, <https://bit.ly/3fJA2zn>

2.3 Tasa de pobreza por ingresos

En la encuesta de Caracterización socioeconómica (CASEN) realizada el 2015, la comuna presenta un índice de pobreza de 14,8%. De acuerdo con las estimaciones de la tasa de pobreza por ingresos (Metodología de

estimación para áreas (SAE), 2017), las personas en situación de pobreza por ingresos corresponden a un 9,8% (<https://bit.ly/39mRvqy>).

2.4 Servicios básicos

Hablar de servicios básicos, es referirse fundamentalmente en el caso de las áreas urbanas, al acceso de los hogares al agua potable procedente de la red pública o sistema de distribución proveniente de fuentes subterráneas o superficiales (pozo o noria, río, vertiente, lago o estero, camión aljibe). En las áreas rurales, se relaciona con aquellos hogares que posean una llave fuera de la vivienda y/o disponibilidad de servicio de eliminación de aguas servidas (solución diferente a W.C conectado a alcantarillado o fosa séptica) (Biblioteca del Congreso Nacional, Reportes Comunales).

De acuerdo con el Sistema Integrado de Información Social con Desagregación Territorial (SIIT-T) del Ministerio de Desarrollo Social y Familia, las personas carentes de servicios básicos en la comuna de Lolol corresponden a un promedio de 24,3% a diciembre de 2020. Por otro lado, según la misma fuente a junio del 2020 el porcentaje de hogares en situación de hacinamiento fue del 11,3%.

III. INDICADORES DE SALUD

3.1 Establecimientos de salud

De acuerdo con el Departamento de Estadísticas e Información de Salud (DEIS), Litueche posee 3 establecimientos de salud a diciembre del 2020, los que corresponden a un hospital de baja complejidad y 2 postas de salud rural.

Según el Boletín estadístico 2019 de la Biblioteca del Congreso Nacional, la población inscrita y validada para el financiamiento de la atención primaria de salud en establecimientos municipales corresponde a 2.341 habitantes (Biblioteca Congreso Nacional, Reportes Comunales, 2021).

3.2 Población asegurada por el Fondo Nacional de Salud

En cuanto a la población que se encuentra asegurada por el Fondo Nacional de Salud (FONASA), ésta corresponde a un total de 4.621 habitantes al 2017, representando un 73% del total de la población. En su mayoría son usuarios suscritos en el tramo B con personas que perciben un ingreso imponible inferior o igual a \$250.000, lo que se traduce a cerca de un 39% de la población asegurada en FONASA al año 2017 (Biblioteca Congreso Nacional, Reportes Comunales, 2017).

Tabla 6: Población asegurada por el Fondo Nacional de Salud (FONASA). Comuna de Litueche

Tramo de ingreso	Número de personas	Porcentaje (%)
A	1.164	25,19
B	1.790	38,74
C	747	16,17
D	920	19,91

Fuente: Elaborado a partir de información de reportes comunales de la Biblioteca del Congreso Nacional, 2017.



Figura N° 5: Número de personas en FONASA, diciembre 2017. Litueche.

Fuente: Elaborado a partir de información de reportes comunales de la Biblioteca del Congreso Nacional, 2017.

3.3 Natalidad y mortalidad infantil

La tasa de natalidad corresponde al número de nacidos vivos por 1.000 habitantes en un determinado año. En el caso de Litueche, el índice al año 2016 corresponde al 8,3%, de acuerdo con los datos estadísticos del Departamento de estadísticas e información de salud (DEIS) del Ministerio de Salud. La mortalidad infantil no se encuentra informada.

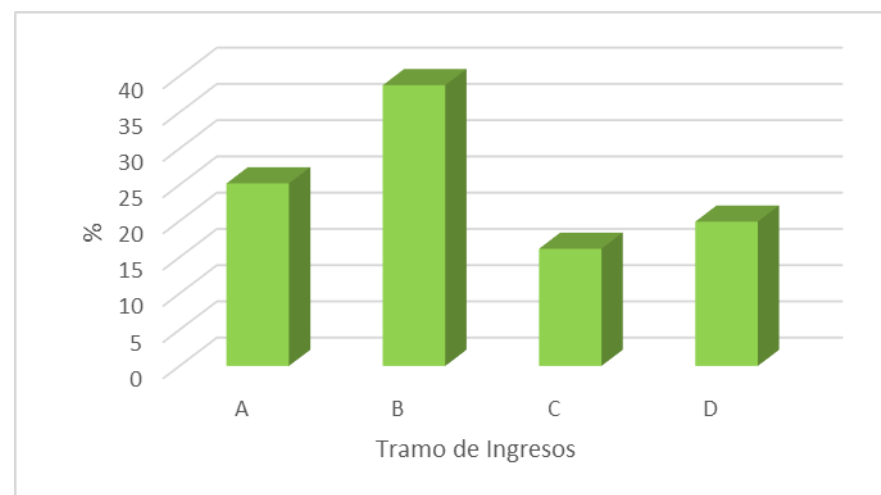
BIBLIOGRAFÍA

- BIBLIOTECA CONGRESO NACIONAL (BCN). Reportes comunales, recuperado de https://www.bcn.cl/siit/reportescomunales/comunas_v.html?anno=2021&idcom=6203
- Plataforma ADALYTICS, Universidad de Concepción y Centro de Estudios de Sistemas de Innovación, recuperado de <https://adalytics.cl/qeo/6/62/6203>
- MUNICIPALIDAD DE LITUECHE. (2018). *Plan de Desarrollo Comunal 2018-2022*. 208 páginas.