



CARACTERÍSTICAS DEMOGRÁFICAS Y SOCIOECONÓMICAS

COMUNA DE CHIMBARONGO

Andrea Troncoso Muñoz

CENTRO DE INFORMACIÓN DE RECURSOS NATURALES | MANUEL MONTT 1164, PROVIDENCIA, SANTIAGO

ABRIL DE 2021

Contenido

I.	DEMOGRAFÍA.....	4
1.1	Características generales e historia de la comuna.....	5
1.2	Población.....	7
II.	INDICADORES ECONÓMICOS Y SOCIALES.....	10
2.1	Principales rubros económicos de la comuna.....	11
2.2	Trabajadores y empresas.....	11
2.3	Tasa de pobreza por ingresos.....	13
2.4	Servicios básicos.....	13
III.	INDICADORES DE SALUD.....	14
3.1	Establecimientos de salud.....	15
3.2	Población asegurada por el Fondo Nacional de Salud.....	15
3.3	Natalidad y mortalidad infantil.....	16
	BIBLIOGRAFÍA.....	17

INTRODUCCIÓN

El presente documento entrega información sobre las características demográficas y socioeconómicas, además de antecedentes relacionados con el ámbito de la salud de la comuna de Chimbarongo.

En lo que se refiere a demografía, se presenta la distribución de la población por sexo y edad.

En el ámbito socioeconómico, se identifican los principales rubros de la comuna; además de datos relacionados con el tema económico, laboral y de acceso a servicios básicos como, por ejemplo, agua potable y alcantarillado.

Por último, los indicadores de salud presentan información correspondiente a la existencia de establecimientos y población asegurada por el Fondo Nacional de Salud (FONASA), y la tasa de natalidad y mortalidad infantil.

I. DEMOGRAFÍA

1.1 Características generales e historia de la comuna

En lengua Mapudungun, Chimbarongo significa “lugar entre nieblas”. La comuna se encuentra ubicada en la región del Libertador General Bernardo O’Higgins, en la provincia de Cardenal Caro a 155 kilómetros de Santiago. Posee una superficie de 498 km² (<https://bit.ly/3rURwLu>).

Es una comuna inminentemente rural (alrededor del 60 %). Limita al sur con la comuna de Teno en la región del Maule, al este con la comuna de San Fernando y al oeste con la comuna de Chépica (<https://bit.ly/3uvbYEG>).

Chimbarongo, es conocido como “la Capital del Mimbre”. Uno de los sellos que la hacen reconocible universalmente, es que no ha renunciado a su identidad local, “el Mimbre”. Después de más de un siglo, aún hay quienes tejen sus sueños, con tan sólo con una varilla de mimbre y exhiben al resto del mundo el alma de la comuna, siendo las artesanas y artesanos mimbrenos los protagonistas de este noble oficio, con talleres ubicados en sus propios hogares al interior de la comuna (<https://bit.ly/3uvbYEG>).



Figura N° 1: Límite comunal Chimbarongo

Fuente: Elaborado a partir de límites pertenecientes al Centro de Información de Recursos Naturales (CIREN).

En cuanto a la historia, los primeros propietarios de tierra en Chimbarongo fueron gracias a la merced y a la encomienda. Cabe señalar que se le denominaba la merced a la entrega de una parte de cuadras que el rey o su representante, daban a los españoles a título gratuito y a perpetuidad. La encomienda era la cesión de tierras y que se repartía con los indios que la poblaban con la obligación de cuidarlos, defenderlos, adoctrinarlos en la fe católica y encomendarle su alma a Dios. A los propietarios de una merced se les llamaban “terratenientes” porque eran dueños de grandes propiedades agrícolas (<https://bit.ly/3uvbYEG>).

De acuerdo con lo que se consigna en el libro Villa Chimbarongo, escrito por don Heriberto Soto S., el primer encargado de la encomienda de Chimbarongo, fue don Bernabé Montero. Era de origen granadino, llegó a estas tierras en el 1600. Montero recibió 1.300 cuadras. Hay muchos nombres más que aparecen como “encomenderos” o como compradores, de ahí que el valle de Chimbarongo y sus alrededores se poblara de familias españolas (<https://bit.ly/3uvbYEG>).

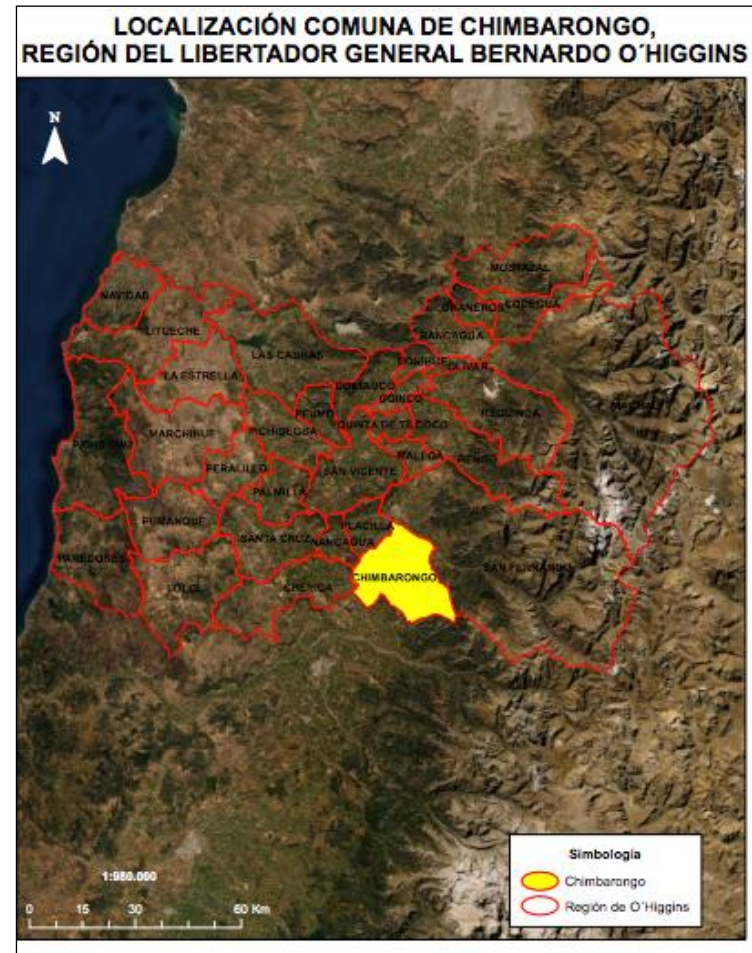
La historia de los pueblos está plagada de casos muy curiosos, de esta situación no escapa Chimbarongo. El hecho que para la fundación de la comuna se hicieran tres intentos, ya es parte de la curiosidad. La primera

tentativa la realizó don Luis Fernández de Córdova, quien, según la historia, administró el país entre los años 1624 y 1629. Cuando ya expiraba su mandato proyectó fundar una villa muy cerca del convento mercedario que ya estaba instalado por estos lares (Siglo XVII), pero no tuvo una buena acogida esta idea de parte de una Real Cédula del Rey de España, quien prohibió determinadamente levantar nuevas poblaciones (<https://bit.ly/3uvbYEG>).

A mediados del siglo XVII surge la segunda tentativa que estuvo a cargo de don Martín de Mujica teniendo los mismos resultados de la anterior (<https://bit.ly/3uvbYEG>).

En el año 1695 aparece la figura de don Tomás Marín de Poveda, escribiendo una carta al Rey Carlos II donde le comunicaba la necesidad de “reducir a pueblos” a mucha gente de Colchagua, Maule e Itata, y pareciera que la tercera tentativa no tuvo el éxito que se esperaba, y esta apreciación obedece por lo que afirma el historiador don Vicente Carvallo Goyeneche en su historia de Chile, al referirse a la Villa de Chimbarongo, donde “constata que no se advertía rastro alguno de la existencia de una población en el siglo XVIII (<https://bit.ly/3uvbYEG>).

Con todo esto, surge la disyuntiva si Chimbarongo fue fundado por don Tomás Marín de Poveda o simplemente se fue “reduciendo a pueblo” al compás de las campanas mercedarias. De ahí que cobre valor, lo que afirmaba don Heriberto Soto S. en su historia al decir que “Chimbarongo no tendría una partida de nacimiento y que surgió como muchos otros pueblos alrededor de una iglesia” (<https://bit.ly/3uvbYEG>).

Pero para la memoria colectiva de la comuna, Chimbarongo fue fundado por don Tomás Marín de Poveda un 31 de marzo de 1871 (<https://bit.ly/3uvbYEG>).

1.2 Población

De acuerdo con el Censo de Población y Vivienda realizado en el año 2017, la comuna de Chimbarongo posee un total de 35.399 habitantes, de los cuales 17.824 son hombres y 17.575 son mujeres (Biblioteca del Congreso Nacional, Reportes Comunales, 2021).

De acuerdo con las proyecciones de población realizadas por el Instituto Nacional de Estadísticas (INE), para el año 2021 se espera un incremento del 7,6%, arrojando un total de 37.935 habitantes (Biblioteca del Congreso Nacional, Reportes Comunales, 2021).

Tabla 1: Comparación Población total 2017 y proyecciones 2021, Comuna de Chimbarongo

Unidad Territorial	Población Total 2017	Población Total 2021	% de variación
Chimbarongo	35.399	37.935	7,6

Fuente: Elaborado a partir de resultados Censo de Población y Vivienda 2017 y proyecciones 2021, Instituto Nacional de Estadísticas (INE).



Figura N° 2: Población total 2017 y proyección 2021, Comuna de Chimbarongo

Fuente: Elaborado a partir de resultados de los Censos de Población y Vivienda 2017 y proyecciones 2021, Instituto Nacional de Estadísticas (INE).

Según las proyecciones del INE para el año 2021 se espera un aumento de la población de mujeres con respecto al año 2017 de aproximadamente un 7%, aumentando así el índice de masculinidad¹ (Biblioteca del Congreso Nacional, Reportes Comunales, 2017).

Tabla 2: Población por sexo e índice de masculinidad. Comuna de Chimbarongo

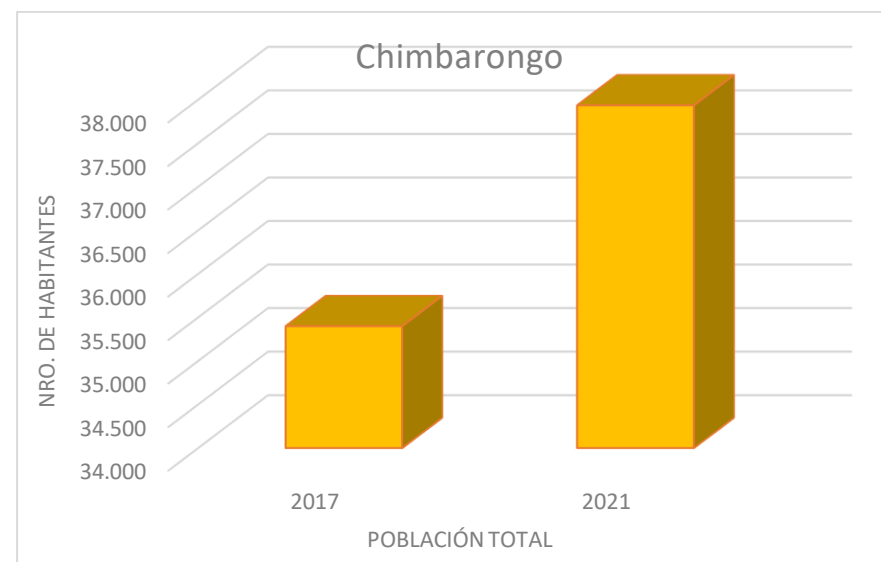
Unidad Territorial	Año 2017		Año 2021		Índice de Masculinidad	
	Hombres	Mujeres	Hombres	Mujeres	2017	2021
Chimbarongo	17.824	17.575	19.072	18.863	101,11	101,42

Fuente: Elaborado a partir de resultados Censos de Población y Vivienda 2017 y proyecciones 2021, Instituto Nacional de Estadísticas (INE), Biblioteca del Congreso Nacional (BCN).



Figura N° 3: Población por sexo 2017 y proyección 2021, Comuna de Chimbarongo

Fuente: Elaborado a partir de resultados Censo de Población y Vivienda 2017 y proyecciones 2021, Instituto Nacional de Estadísticas (INE).

La población distribuida por rango etario es homogénea. Sin embargo, la categoría con mayor concentración de población se encuentra entre los 45

¹ El índice de masculinidad corresponde al número de hombres por cada 100 mujeres.

y 64 años, siguiéndole en importancia aquellos situados en el rango de 15 a 29 años.

Tabla 3: Distribución de la población por rango etario. Comuna de Chimbarongo

Rango de edad	Total	Distribución por grupos de edad (%)
0 a 14	7.220	20
15 a 29	7.388	21
30 a 44	7.225	20
45 a 64	9.353	26
64 o más años	4.213	12

Fuente: Elaborado a partir de resultados Censo de Población y Vivienda 2017, Instituto Nacional de Estadísticas (INE), Biblioteca del Congreso Nacional (BCN).



Figura N° 4: Distribución de la población por rango de edad. Comuna de Chimbarongo

Fuente: Elaborado a partir de resultados Censo de Población y Vivienda 2017, Instituto Nacional de Estadísticas (INE).

De acuerdo con el Censo de Población del 2017, aproximadamente un 5% de los habitantes de Chimbarongo se declara pertenecer a algún pueblo originario, de los cuales la mayoría pertenece a la etnia Mapuche, representando aproximadamente un 4,6% de la población total comunal (Biblioteca Congreso Nacional, Reportes comunales 2017).

II. INDICADORES ECONÓMICOS Y SOCIALES

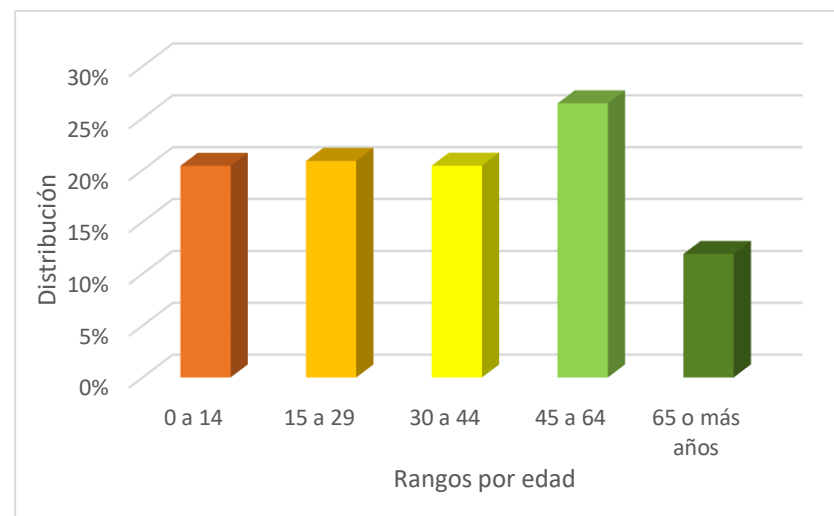
2.1 Principales rubros económicos de la comuna

La agricultura es la principal actividad económica de la zona, concentrándose el 80% de los frambueseros del país en la comuna mimbarrera, siendo el trabajo agrícola temporal, la principal fuente de empleo (<https://bit.ly/3uvbYEG>).

En 2018, el tamaño de mercado en la comuna de Chimbarongo fue de 186 Millones USD. El principal rubro tiene relación con la agricultura, ganadería, caza y silvicultura, comercio al por mayor y menor, reparación de vehículos y enseres y transporte, almacenamiento y comunicaciones de acuerdo con la clasificación de rubros del Servicio de Impuestos Internos (SII). En términos de subrubros económicos, destacan cultivos, cultivo de productos de mercado, horticultura, venta al por mayor de otros productos y actividades de servicios agrícolas y ganaderos, representando un 51,8%, 6,4% y 5,3% del tamaño total de mercado, respectivamente (<https://bit.ly/3dCAOvs>).

A continuación, se presenta el tamaño del mercado según subrubros económicos, expresado en el porcentaje de participación:

Tabla 4: Tamaño del mercado según subrubro económico, año 2018. Comuna de Chimbarongo.

Subrubro	Porcentaje
Cultivos, cultivo de productos de mercado, horticultura	51,8
Venta al por mayor de otros productos	6,39
Actividades de servicios agrícolas y ganaderos	5,34
Actividades de transporte complementarias y agencias de viaje	3,99
Comercio al por menor no especializado en almacenes	3,31
Otros tipos de transporte por vía terrestre	3,07
Explotación de canteras y minas	2,77
Actividades relacionadas con la salud humana	2,52
Elaboración de otros productos alimenticios	2,39
Construcción	2,13
Venta al por menor de combustible para automotores	2
Otros	14,29

Fuente: Elaborado a partir del portal Adalytics de la Universidad de Concepción, <https://bit.ly/3dCAOvs>

2.2 Trabajadores y empresas

La evolución de la fuerza laboral es calculada en base a la suma de los trabajadores informados por las empresas de la comuna al SII.

En la comuna de Chimbarongo, la fuerza laboral ha crecido anualmente a una tasa promedio de 5,8%, pasando de 7.571 trabajadores en 2010 a 11.898 trabajadores en 2018. El rubro agricultura, ganadería, caza y silvicultura concentró el mayor número de trabajadores de la comuna,

representando 56,1% del total en 2018, seguido de agricultura, ganadería, caza y silvicultura y administración pública y defensa con un 10,8% y 8,8%, respectivamente (<https://bit.ly/3dCAOvs>).

En 2018, la comuna contaba con 604 empresas, concentradas en los siguientes rubros; agricultura, ganadería, caza y silvicultura, comercio al por mayor y menor, reparación de vehículos y enseres y transporte, almacenamiento y comunicaciones (<https://bit.ly/3dCAOvs>).

A nivel de subrubro económico, destaca el subrubro de cultivos, cultivo de productos de mercado, horticultura alcanzando 224 empresas, lo que representa el 37,1% del total de empresas de la comuna. Le sigue el subrubro otros tipos de transporte por vía terrestre con 41 empresas que equivalen al 6,8% del total de empresas de la comuna y el subrubro actividades referidas a servicios agrícolas y ganaderos, que corresponden a 33 empresas con el 5,5% del total (<https://bit.ly/3dCAOvs>).

En la siguiente tabla se puede apreciar el número de las principales empresas según sub rubro al año 2018.

Tabla 5: Número de empresas representativas según subrubro económico, año 2018. Comuna de Chimbarongo.

Subrubro	N° empresas
Cultivos, cultivo de productos de mercado y horticultura	224
Otros tipos de transporte por vía terrestre	41
Actividades de servicios agrícolas y ganaderos	33
Construcción	25
Actividades inmobiliarias realizadas con bienes propios o arrendados	25
Comercio al por menor de otros productos nuevos	24
Cría de animales	16
Venta al por mayor de materias primas agropecuarias	16
Otros tipos de intermediación financiera	13
Captación, depuración y distribución de aguas	13
Restaurantes, bares y cantinas	13
Venta al por menor de alimentos, bebidas y tabacos	10
Enseñanza preescolar, primaria, secundaria y superior	9
Venta al por mayor a cambio de una retribución o por contrata	
Otras	142

Fuente: Elaborado a partir del portal Adalytics de la Universidad de Concepción, <https://bit.ly/3dCAOvs>

2.3 Tasa de pobreza por ingresos

En la encuesta de Caracterización socioeconómica (CASEN) realizada el 2015, la comuna presenta un índice de pobreza de 21,3%. De acuerdo con las estimaciones de la tasa de pobreza por ingresos (Metodología de estimación para áreas (SAE), 2017), las personas en situación de pobreza por ingresos corresponden a un 15,9% (<https://bit.ly/39mRvqy>).

2.4 Servicios básicos

Hablar de servicios básicos es referirse, en el caso de las áreas urbanas, fundamentalmente al acceso de los hogares al agua potable procedente de la red pública o sistema de distribución proveniente de fuentes subterráneas o superficiales (pozo o noria, río, vertiente, lago o estero, camión aljibe). En las áreas rurales se relaciona con aquellos hogares que posean una llave fuera de la vivienda y/o disponibilidad de servicio de eliminación de aguas servidas (solución diferente a W.C conectado a alcantarillado o fosa séptica) (Biblioteca del Congreso Nacional, Reportes Comunes).

De acuerdo con el Sistema Integrado de Información Social con Desagregación Territorial (SIIT-T) del Ministerio de Desarrollo Social y

Familia, las personas carentes de servicios básicos en la comuna de Chimbarongo corresponden a un promedio de 18,2% a diciembre de 2020. Por otro lado, según la misma fuente, a junio del 2020 el porcentaje de hogares en situación de hacinamiento es del 13,8%.

III. INDICADORES DE SALUD

3.1 Establecimientos de salud

De acuerdo con el Departamento de Estadísticas e Información de Salud (DEIS), Chimbarongo posee 8 establecimientos de salud a diciembre del 2020, los que corresponden a un centro de diálisis, un hospital de baja complejidad, un laboratorio clínico o dental y cinco postas de salud rural.

Según el Boletín estadístico 2019 de la Biblioteca del Congreso Nacional, la población inscrita y validada para el financiamiento de la atención primaria de salud en establecimientos municipales corresponde a 17.021 habitantes (Biblioteca Congreso Nacional, Reportes Comunales, 2021).

3.2 Población asegurada por el Fondo Nacional de Salud

En cuanto a la población que se encuentra asegurada por el Fondo Nacional de Salud (FONASA), ésta corresponde a un total de 28.657 habitantes al 2017, representando un 81% del total de la población. En su mayoría son usuarios suscritos en el tramo B con personas que perciben un ingreso imponible inferior o igual a \$250.000, lo que se traduce a cerca de un 40% de la población asegurada en FONASA al año 2017. (Biblioteca Congreso Nacional, Reportes Comunales, 2017).

Tabla 6: Población asegurada por el Fondo Nacional de Salud (FONASA). Comuna de Chimbarongo

Tramo de ingreso	Número de personas	Porcentaje (%)
A	6.268	21,87
B	11.241	39,23
C	5.060	17,66
D	6.088	21,24

Fuente: Elaborado a partir de información de reportes comunales de la Biblioteca del Congreso Nacional, 2017).



Figura N° 5: Número de personas en FONASA, diciembre 2017. Chimbarongo.

Fuente: Elaborado a partir de información de reportes comunales de la Biblioteca del Congreso Nacional, 2017).

3.3 Natalidad y mortalidad infantil

La tasa de natalidad corresponde al número de nacidos vivos por 1.000 habitantes en un determinado año. En el caso de Chimbarongo, el índice al 2015 corresponde al 11,4% de acuerdo con los datos estadísticos del departamento de Estadísticas e Información de Salud (DEIS) del Ministerio de Salud. En cuanto a la mortalidad infantil, ésta corresponde al número de defunciones de niños menores de 1 año por 1.000 nacidos vivos, la cual en la comuna posee una tasa de 7%.

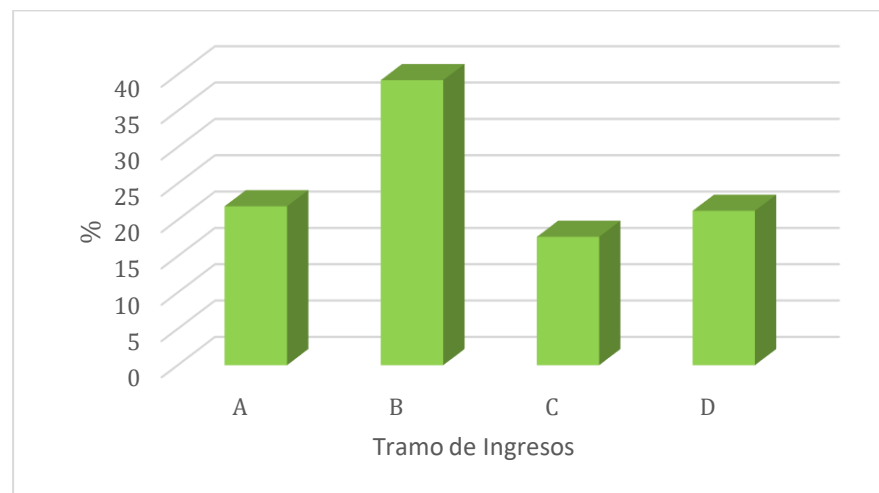
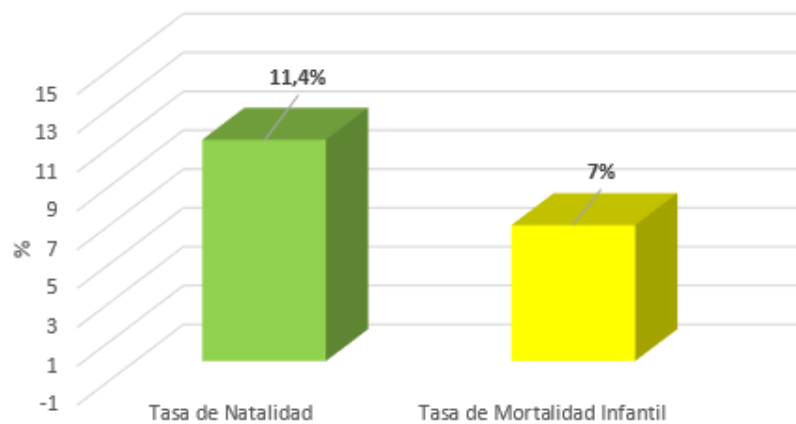

Figura N° 6 Tasa de Natalidad y Mortalidad Infantil 2015. Comuna de Chimbarongo.

Fuente: Elaborado a partir de información de reportes comunales de la Biblioteca del Congreso Nacional, 2017).

BIBLIOGRAFÍA

- BIBLIOTECA CONGRESO NACIONAL (BCN). Reportes comunales, recuperado de https://www.bcn.cl/siit/reportescomunales/comunas_v.html?anno=2021&idcom=6303
- SUBSECRETARÍA DE DESARROLLO REGIONAL Y ADMINISTRATIVO, recuperado de <http://www.subdere.gov.cl/divisi%C3%B3n-administrativa-de-chile/gobierno-regional-de-ohiggins/provincia-de-colchagua/chimbarongo>
- MUNICIPALIDAD DE CHIMBARONGO, recuperado de <https://municipalidadchimbarongo.cl/>
- Plataforma ADALYTICS, Universidad de Concepción y Centro de Estudios de Sistemas de Innovación, recuperado de <https://adalytics.cl/qeo/6/63/6303>