



COMUNA SANTO DOMINGO CARACTERÍSTICAS DEMOGRÁFICAS Y SOCIOECONÓMICAS

JUNIO DE 2020



INTRODUCCIÓN

El presente documento entrega información sobre las características demográficas, socioeconómicas y salud de la comuna de Santo Domingo.

En lo que se refiere a demografía, se presenta la distribución de la población por sexo y edad.

En el ámbito socioeconómico, se identifican los principales rubros; económico, laboral y acceso a servicios básicos como, por ejemplo, agua potable, alcantarillado, entre otros.

Por último, los indicadores de salud presentan información correspondiente a la existencia de establecimientos y población asegurada por el Fondo Nacional de Salud (FONASA), y la tasa de natalidad y mortalidad infantil.



I. DEMOGRAFÍA

1.1 Características generales e historia de la comuna

La comuna de Santo Domingo pertenece de la región de Valparaíso, formando parte de la macrozona central de Chile, que comprende las regiones Metropolitana, de Valparaíso y del Libertador General Bernardo O'Higgins. Integra la provincia de San Antonio, junto con las comunas de San Antonio, El Tabo, El Quisco, Algarrobo y Cartagena y cuenta con una superficie de 536km² (35,45% del territorio provincial) (Plan de Desarrollo Comunal de Santo Domingo 2016-2020).

Santo Domingo limita al norte con la comuna de San Antonio, al poniente con el Océano Pacífico, al oriente con la región Metropolitana, provincia de Melipilla y al sur con la comuna de Navidad en la región de Libertador General Bernardo O'Higgins (Plan de Desarrollo Comunal de Santo Domingo 2016-2020).



Figura N° 1 Límite comunal Santo Domingo

Fuente: Imagen elaborada a partir de límites pertenecientes al Centro de Información de Recursos Naturales (CIREN).

El nombre del balneario de Santo Domingo proviene de sus primeros propietarios durante la época de la Colonia; la orden de Los Dominicos (Plan de Desarrollo Comunal de Santo Domingo 2016-2020).

El origen del balneario es reciente y singular. En el lugar existían solo dunas, cardos y conejos y fue aquí donde los empresarios Carlos Cariola, Alfredo Bouey y Ernesto Bozo comenzaron su edificación (Plan de Desarrollo Comunal de Santo Domingo 2016-2020).

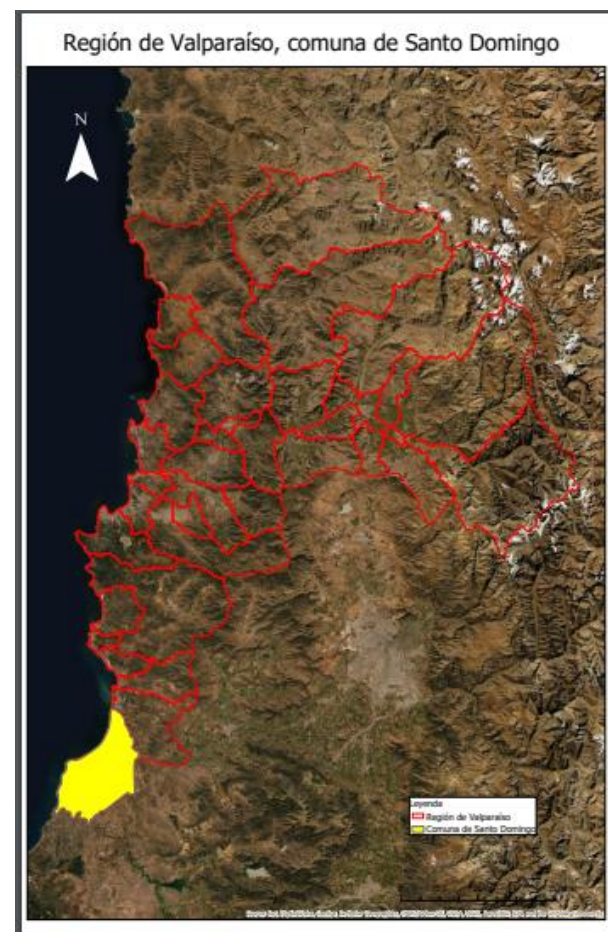
Por razones de topografía y clima, Rocas de Santo Domingo fue creado según el modelo del balneario de Palos Verdes, ubicado en el litoral de Los Ángeles, California, Estados Unidos. Allí los arquitectos Smith Solar y Smith Miller se encargaron de su desarrollo arquitectónico y urbanístico, plantando bosques y árboles de ornamento (Plan de Desarrollo Comunal de Santo Domingo 2016-2020).

En 1942, se ofrecieron a la venta los primeros terrenos de 1.000 m² cada uno. Prontamente se levantaron grandes casas y jardines (Plan de Desarrollo Comunal de Santo Domingo 2016-2020).

La comuna de Santo Domingo se creó bajo el Artículo 4º de la Ley N° 8.409 del 21 de enero de 1946. El acta inaugural data del domingo 17 de febrero del mismo año, donde en sesión extraordinaria, se crea por decreto N° 317 la primera Junta de Vecinos (Plan de Desarrollo Comunal de Santo Domingo 2016-2020).

1.2 Población

De acuerdo con el Censo de Población y Vivienda realizado en el año 2017, la comuna de Santo Domingo posee un total de 10.900 habitantes, de los cuales 5.428 son hombres y 5.472 son mujeres (Biblioteca del Congreso Nacional, Reportes Comunales, 2017).

Según el Censo de Población y Vivienda de 2002 realizado por el Instituto Nacional de Estadísticas (INE), la población total de la comuna fue de 7.418 habitantes, lo que se vio incrementado al año 2017, registrando un aumento del 46,94% (Biblioteca del Congreso Nacional, Reportes Comunales, 2017).

Tabla 1 Comparación Población total 2002 y 2017, Comuna de Santo Domingo

Unidad Territorial	Población Total 2002	Población Total 2017	% de variación
Santo Domingo	7.418	10.900	46,94

Fuente: Elaborado a partir de resultados de los Censos de Población y Vivienda 2002 y 2017, Instituto Nacional de Estadísticas (INE).



Figura N° 2 Población Total 2002-2017, Comuna de Santo Domingo
Fuente: Elaborado a partir de resultados de los Censos de Población y Vivienda 2002 y 2017, Instituto Nacional de Estadísticas (INE).

De los datos arrojados por el Censo 2017, se puede observar un leve aumento de la población de mujeres por sobre la de los hombres, originando una disminución de 6,46% en el índice de masculinidad (Biblioteca del Congreso Nacional, Reportes Comunales, 2017).

Tabla 2 Población por sexo e índice de masculinidad. Comuna de Santo Domingo

Unidad Territorial	Año 2002		Año 2017		Índice de Masculinidad	
	Hombres	Mujeres	Hombres	Mujeres	2002	2017
Santo Domingo	3.811	3.607	5.428	5.472	105,66	99,20

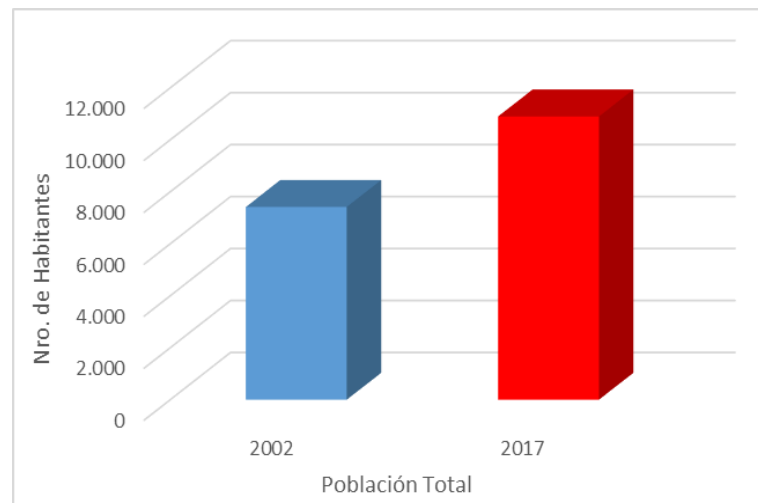
Fuente: Elaborado a partir de resultados de los Censos de Población y Vivienda 2002 y 2017, Instituto Nacional de Estadísticas (INE), Biblioteca del Congreso Nacional (BCN).



Figura N° 3 Población por sexo, Comuna de Santo Domingo

Fuente: Elaborado a partir de resultados de los Censos de Población y Vivienda 2002 y 2017, Instituto Nacional de Estadísticas (INE).

La distribución de población por rango etario es homogénea, sin embargo, el rango con mayor concentración de población se encuentra entre los 45 y 64 años, siguiéndole en importancia aquellos situados entre los 30 a 44 años.

Tabla 3 Distribución de la población por rango etario. Comuna de Santo Domingo

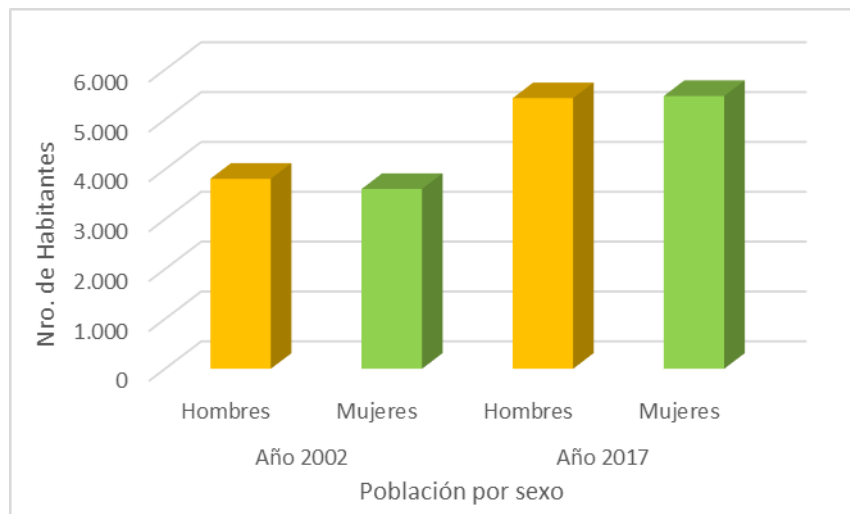
Rango de edad	Total	Distribución por grupos de edad
0 a 14	2.227	20,43
15 a 29	1.917	17,59
30 a 44	2.345	21,51
45 a 64	2.954	27,10
65 o más años	1.457	13,37

Fuente: Elaborado a partir de resultados de los Censos de Población y Vivienda 2017, Instituto Nacional de Estadísticas (INE), Biblioteca del Congreso Nacional (BCN).



Figura N° 4 Distribución de la población por rango de edad. Comuna de Santo Domingo.

Fuente: Elaborado a partir de resultados de los Censos de Población y Vivienda 2017, Instituto Nacional de Estadísticas (INE), Biblioteca del Congreso Nacional (BCN).

De acuerdo con el Censo de Población del 2017, un 6,77% de los habitantes de Santo Domingo se declara pertenecer a algún pueblo originario, lo que corresponde a 708 habitantes. La mayoría pertenecen a la etnia Mapuche, representando un 5,92% de la población total comunal (Biblioteca Congreso Nacional, Reportes comunales 2017).

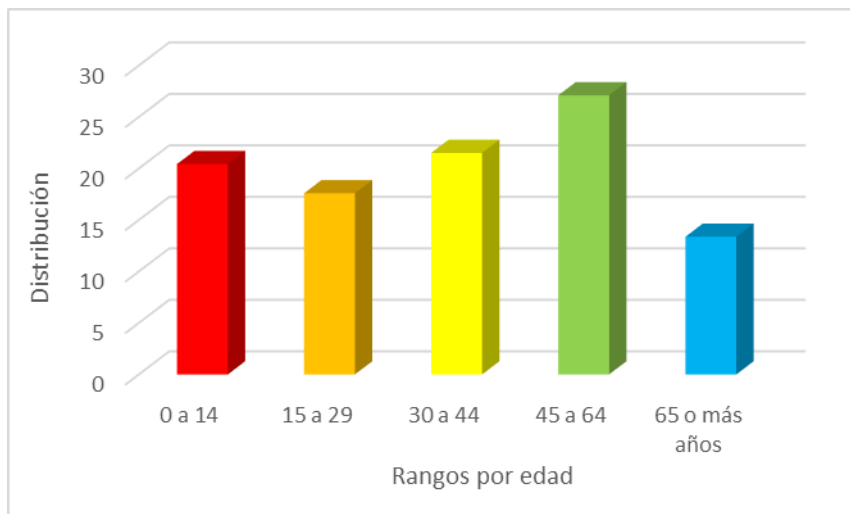

II. INDICADORES ECONÓMICOS SOCIALES Y

2.1 Principales rubros económicos de la comuna

El desarrollo económico de la comuna se focaliza en la generación de un proceso dinamizador, que aprovecha todos los factores existentes en el territorio, con el fin de dar movimiento a la economía y así traer como consecuencia un crecimiento de la calidad de vida. Bajo este parámetro, el desarrollo económico productivo de la comuna se orienta a los siguientes sectores económicos: Inmobiliario, Agropecuario y Turístico (Plan de Desarrollo Comunal de Santo Domingo 2016-2020).

El negocio inmobiliario es una actividad económica que se desarrolla en todo el territorio, tanto en zona urbana y rural. El sector urbano se focaliza fundamentalmente en la oferta de parcelas y casas y/o apartamentos en modalidad de condominio, las cuales tienen una accesibilidad rápida, pero requieren de potenciar el desarrollo de los servicios y estructuras complementarias. A nivel rural el negocio inmobiliario se concentra fundamentalmente en la venta de terrenos, donde se

están construyendo viviendas que puede ser de característica estable o segunda vivienda. Este crecimiento habitacional viene de la mano con un incremento de la amenaza constituida por la escasez de agua y su impacto en la agricultura y ganadería, lo cual hace necesario trabajar en una planificación y control de este negocio a nivel comunal, para que no se transforme en un elemento que genere factores negativos en la zona (Plan de Desarrollo Comunal de Santo Domingo 2016-2020).

Basado en el Censo Agropecuario y Forestal 2007, el sector agropecuario, en función del uso de suelo que se le da a la explotación agropecuaria, se compone de los siguientes tipos de siembra: plantaciones forestales (65%), de cereales (17%) y plantas forrajeras (8%). Dentro de los cereales más cultivados están el trigo blanco, avena y garbanzos. Dentro de las hortalizas destaca la arveja verde. Dentro de la superficie sembrada con frutales, el mayor representante es el palto con un 75%, seguido de los cultivos de frutilla con un 14%. El porcentaje restante se reparte en otros frutales, limoneros y huertos caseros. Respecto

a los viñedos, el 100% corresponde a uva blanca vinífera fina de riego (Plan de Desarrollo Comunal de Santo Domingo 2016-2020).

Respecto a la crianza de ganado, la comuna presenta su mayor concentración en los cerdos, con un 87% del total de cabezas. En segundo lugar, con un 7% del total de cabezas se encuentran los ovinos. En la crianza de cerdos, Santo Domingo representa el 95% a nivel provincial y un 87% a nivel regional (Plan de Desarrollo Comunal de Santo Domingo 2016-2020).

Cabe señalar en relación con el turismo, que esta actividad trae innumerables beneficios económicos, sociales, culturales y medioambientales, siempre y cuando se desarrolle de forma planificada, armónica y sustentable (Plan de Desarrollo Comunal de Santo Domingo 2016-2020).

Los atractivos naturales y la actividad del turismo son un polo económico que debe ser trabajado con mayor profundidad,

desarrollando paralelamente negocios complementarios (Hotelería, alimentación, servicios turísticos). Todo este crecimiento debe ser apoyado por una educación comunal medioambiental que sea constante y permanente (Plan de Desarrollo Comunal de Santo Domingo 2016-2020).

2.2 Trabajadores y empresas

Basado en el cálculo de ventas anuales de un contribuyente, el tamaño de una empresa se puede clasificar como: sin venta, microempresa, pequeña, mediana y grande (Biblioteca Congreso Nacional, Reportes comunales, 2017).

Tabla 4 Empresas según tamaño período 2014-2016. Comuna de Santo Domingo

Tamaño Empresa	Número de empresas en 2014	Número de empresas en 2015	Número de empresas en 2016
Micro	774	829	866
Pequeña	558	630	618
Mediana	168	171	191
Grande	89	81	109
Sin ventas	279	359	383

Fuente: Elaborado a partir de Reportes Comunales, Biblioteca Congreso Nacional (BCN), 2017.

Entre el 2014 y 2016 las empresas con mayor predominio en la comuna corresponden microempresas que poseen ventas anuales de entre las 0,01 y 2.400 UF (Unidades de Fomento), lo que equivale al año 2016 al 40% aproximadamente de las empresas de la comuna.



Figura N° 5 Número de empresas 2014-2016. Comuna de Santo Domingo

Fuente: Elaborado a partir de Reportes Comunales, Biblioteca Congreso Nacional (BCN), 2017.

En cuanto a los trabajadores de estas empresas, la mayoría de ellos se encuentran entre las pequeñas, medianas y grandes empresas, abarcando un 83,3%.

Tabla 5 Número de trabajadores por tipo de empresa 2014-2016. Comuna de Santo Domingo

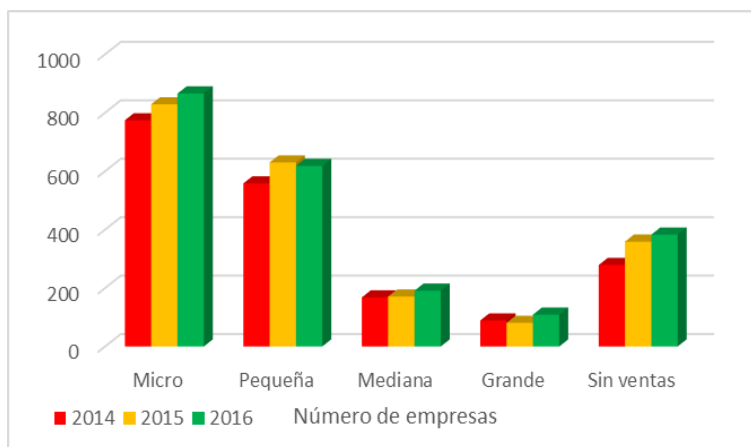
Tamaño de empresa	Número de trabajadores 2014	Número de trabajadores 2015	Número de trabajadores 2016
Micro	939	404	307
Pequeña	1.181	1.148	1.485
Mediana	1.789	2.002	1.913
Grande	1.707	1.970	1.904
Sin ventas	128	676	755

Fuente: Elaborado a partir de Reportes Comunales, Biblioteca Congreso Nacional (BCN), 2017.



Figura N° 6 Número de trabajadores 2014-2016. Comuna de Santo Domingo

Fuente: Elaborado a partir de Reportes Comunales, Biblioteca Congreso Nacional (BCN), 2017.

Entre la fuerza laboral comunal, existe un gran número de personas que ejercen labores en el rubro de intermediación financiera, representando un 48,8% del total comunal. Le sigue la actividad inmobiliaria, empresarial y alquiler con un 14,4%. En un tercer lugar se encuentra la agricultura, ganadería, caza y silvicultura, abarcando un 12,7% del total.

Tabla 6 Número de trabajadores por rubro 2016. Comuna de Santo Domingo

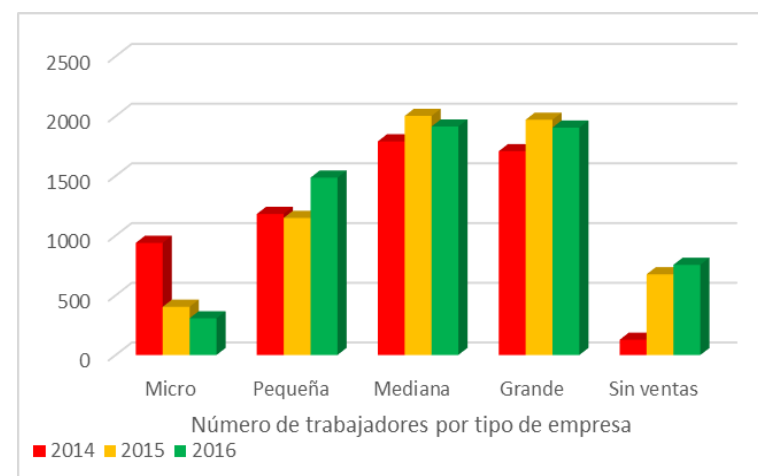
Rubro de la empresa	Número de trabajadores por rubro año 2016
Agricultura, ganadería, caza y silvicultura	275
Pesca	6
Explotaciones de minas y canteras	11
Industrias manufactureras no metálicas	29
Industrias manufactureras metálicas	26
Suministro de electricidad, gas y agua	5
Construcción	81
Comercio al por mayor y menor, reparación de vehículos automotores/enseres domésticos	161
Hoteles y restaurantes	24
Transporte, almacenamiento y comunicaciones	114
Intermediación financiera	1.057
Actividades inmobiliarias, empresariales y de alquiler	312
Enseñanza	6
Servicios Sociales y de Salud	21
Otras actividades de servicios comunitarios, sociales y personales	36

Fuente: Elaborado a partir de Reportes Comunales, Biblioteca Congreso Nacional (BCN), 2017.

2.3 Tasa de pobreza por ingresos

De acuerdo con los datos de la Encuesta de Caracterización socioeconómica (CASEN) realizada en 2015, en la comuna de Santo Domingo un 5,4% de la población se encuentra bajo la condición de pobreza multidimensional. Según las Estimaciones de Tasa de Pobreza por ingresos por comuna y Aplicación de Metodologías de Estimación para Áreas Pequeñas (SAE) 2017, el porcentaje de personas en situación de pobreza por ingresos fue de un 4% (<https://bit.ly/39mRvqy>).

2.4 Servicios Básicos

Hablar de servicios básicos es referirse fundamentalmente, en el caso de las áreas urbanas, al acceso de los hogares al agua potable procedente de la red pública o sistema de distribución proveniente de fuentes subterráneas o superficiales (pozo o noria, río, vertiente, lago o estero, camión aljibe). En las áreas rurales se relaciona con aquellos hogares que posean una llave fuera de la vivienda y/o disponibilidad de servicio de eliminación

de aguas servidas (solución diferente a W.C conectado a alcantarillado o fosa séptica) (Biblioteca del Congreso Nacional, Reportes Comunales).

De acuerdo con el Sistema Integrado de Información Social con Desagregación Territorial (SIIT-T) del Ministerio de Desarrollo Social y Familia, las personas carentes de servicios básicos en la comuna de Santo Domingo corresponden en promedio al 48% a diciembre de 2018.

Tabla 7 Porcentaje de personas carentes de servicios básicos por unidad vecinal. Comuna de Santo Domingo

Unidad vecinal	% de personas carentes de servicios básicos
ATALAYA	94,3
BUCALEMU	85,9
EL CONVENTO	79,7
HUERTO LAS PARCELAS	51,4
LA PARROQUIA	2,8
LAS SIRENAS	0
RAFAEL MORENO	4,2
SAN ENRIQUE	65,6

Fuente: Elaborado a partir de información del Sistema Integrado de Información Social con Desagregación Territorial (SIIT-T), Ministerio de Desarrollo Social y Familia¹.

¹ <http://siist.ministeriodesarrollosocial.gob.cl/indicadorportada/267>



Figura N° 7 Porcentaje de personas carentes de servicios básicos por unidad vecinal. Comuna de Santo Domingo.

Fuente: Sistema Integrado de Información Social con Desagregación Territorial (SIIT-T), Ministerio de Desarrollo Social y Familia,

Según los mismos datos obtenidos del Sistema Integrado de Información Social con Desagregación Territorial (SIIT-T) del Ministerio de Desarrollo Social y Familia, el porcentaje promedio de hogares en situación de hacinamiento es del 21% aproximadamente.

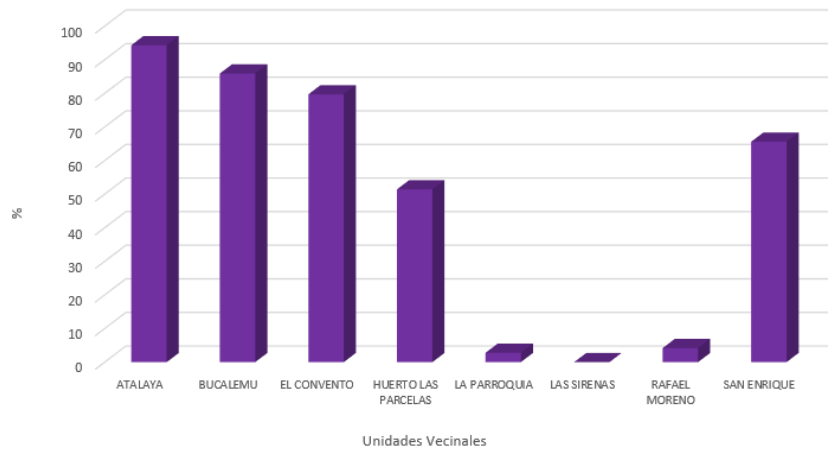

III. INDICADORES DE SALUD

3.1 Establecimientos de salud

De acuerdo con el Departamento de Estadísticas e Información de Salud (DEIS), Santo Domingo posee cuatro establecimientos de salud a junio de 2018, los que corresponden a un consultorio general rural y tres postas de salud rural.

Según el Boletín estadístico 2016-2017 de la Biblioteca del Congreso Nacional, la población inscrita y validada para el financiamiento de la atención primaria de salud en establecimientos municipales corresponde a 8.574 habitantes (Biblioteca Congreso Nacional, Reportes Comunales, 2017).

3.2 Población asegurada por el Fondo Nacional de Salud

En cuanto a la población que se encuentra asegurada por el Fondo Nacional de Salud (FONASA), ésta corresponde a un total de 7.197 habitantes. En su mayoría son usuarios suscritos en el

tramo B con personas que perciben un ingreso imponible inferior o igual a \$250.000 abarcando un 37,42% de la población asegurada en FONASA al 2017 (Biblioteca Congreso Nacional, Reportes Comunales, 2017).

Tabla 8 Población asegurada por el Fondo Nacional de Salud (FONASA). Comuna de Santo Domingo

Tramo de ingreso	Número de personas	Porcentaje (%)
A	1.191	16,55
B	2.693	37,42
C	1.528	21,23
D	1.785	24,80

Fuente: Elaborado a partir de información de reportes comunales de la Biblioteca del Congreso Nacional, 2017).



Figura N° 8 Número de personas en FONASA, diciembre 2017. Santo Domingo

Fuente: Elaborado a partir de información de reportes comunales de la Biblioteca del Congreso Nacional, 2017).

3.3 Natalidad y Mortalidad infantil

La tasa de natalidad corresponde al número de nacidos vivos por 1.000 habitantes en un determinado año. En el caso de Santo Domingo, el índice al 2015 corresponde al 13,1% de acuerdo con los datos estadísticos del Departamento de estadísticas e información de salud (DEIS) del Ministerio de Salud.

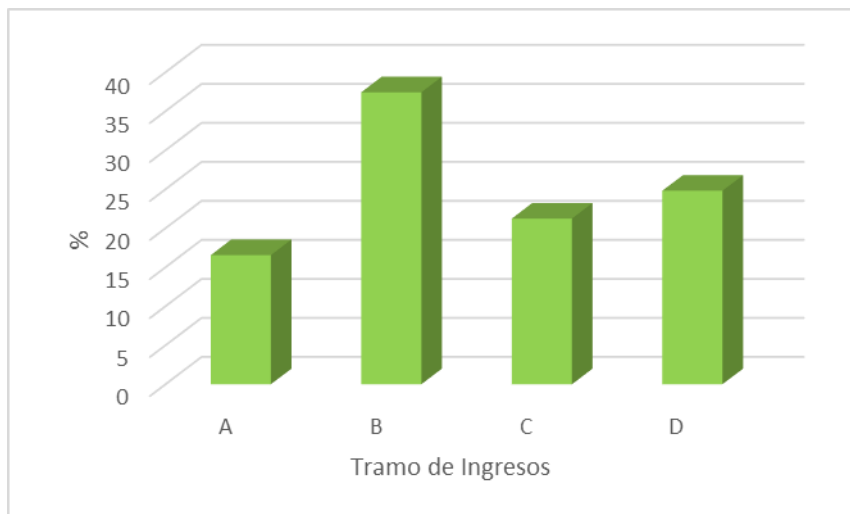
En cuanto a la mortalidad infantil, no se encuentra registrada

Tabla 9 Tasa de Natalidad y Mortalidad Infantil 2015. Comuna de Santo Domingo

Tasa de Natalidad (cada 1000 habitantes)	Tasa de Mortalidad Infantil (cada 1000 nacidos vivos)
13,1	-

Fuente: Elaborado a partir de Reportes comunales 2017, Biblioteca Congreso Nacional (BCN) y Departamento de Estadísticas e Información de Salud (DEIS), Ministerio de Salud (MINSAL).

BIBLIOGRAFÍA

- BIBLIOTECA CONGRESO NACIONAL (BCN). Reportes comunales, recuperado de [https://reportescomunales.bcn.cl/2017/index.php/Santo Domingo](https://reportescomunales.bcn.cl/2017/index.php/Santo_Domingo)
- MINISTERIO DE DESARROLLO SOCIAL Y FAMILIA. Sistema Integrado de Información Social con Desagregación Territorial (SIIS-T), recuperado de http://siist.ministeriodesarrollosocial.gob.cl/indicadorpor_tada/267
- MINISTERIO DE SALUD (MINSAL). DEPARTAMENTO DE ESTADÍSTICAS E INFORMACIÓN DE SALUD, recuperado de <http://www.deis.cl/defunciones-y-mortalidad-general-y-por-grupos-de-edad/>
- MUNICIPALIDAD DE SANTO DOMINGO. 2016. *Plan de Desarrollo Comunal de Santo Domingo 2016-2020*. 138 páginas.
- SUPERINTENDENCIA DE SALUD, recuperado de <http://www.supersalud.gob.cl/consultas/667/w3-article-6304.html>