



COMUNA HIJUELAS

CARACTERÍSTICAS DEMOGRÁFICAS Y SOCIOECONÓMICAS

JUNIO DE 2020



INTRODUCCIÓN

El presente documento entrega información sobre las características demográficas, socioeconómicas y salud de la comuna de Hijuelas.

En lo que se refiere a demografía, se presenta la distribución de la población por sexo y edad.

En el ámbito socioeconómico, se identifican los principales rubros; económico, laboral y acceso a servicios básicos tales como agua potable, alcantarillado, entre otros.

Por último, los indicadores de salud presentan información correspondiente a la existencia de establecimientos y población asegurada por el Fondo Nacional de Salud (FONASA), y la tasa de natalidad - mortalidad infantil.



I. DEMOGRAFÍA

1.1 Características generales e historia de la comuna

La comuna de Hijuelas pertenece a la Provincia de Quillota y se ubica en la región de Valparaíso (zona central de nuestro país). Hijuelas fue proclamada por la Unesco como “Reserva Mundial de la Biósfera” a partir del 25 de mayo de 2009 y es conocida a nivel nacional como “La Capital de las Flores” dado su alto nivel de producción de especies florales (Plan de Desarrollo Comunal de Hijuelas 2014-2017).

El término hijuela se utilizaba antiguamente para denominar el documento donde se reseñaban los bienes que correspondían en una partición a cada heredero, más concretamente se refería a las tierras que se dividían y traspasaban de padres a hijos en forma de herencia, a las que se les llamaba “hijuelas”, lo que finalmente le dio el nombre a la ciudad debido a que éste poblado comenzó a habitarse cerca de antiguas haciendas

coloniales, que fueron traspasadas de generación en generación. (Plan de Desarrollo Comunal de Hijuelas 2014-2017).

Hijuelas tiene una superficie de 267 km² y de acuerdo con el último Censo de Población y Vivienda realizado el 2017, posee una población de 17.988 habitantes (Biblioteca Congreso Nacional, Reportes Comunales, 2017).

Geográficamente se ubica en el centro de Chile Continental, en el Valle del Aconcagua, entre la cordillera de los Andes y la cordillera de la Costa. Uno de sus mayores hitos geográficos, es el cerro La Campana, el cual posee una altura aproximada de 1.880 metros por sobre el nivel del mar. En él se encuentra el Parque Nacional La Campana, al cual desde la comuna se accede por el sector de Ocoa (Plan de Desarrollo Comunal de Hijuelas 2014-2017).



Figura N° 1 Límite comunal Hijuelas

Fuente: Elaborado a partir de límites pertenecientes al Centro de Información de Recursos Naturales (CIREN).

En cuanto a la historia comunal, Hijuelas formó parte del sistema cultural que se desarrolló alrededor del año mil después de Cristo, que en la antigüedad abarcaba todo el territorio denominado Chile Central, específicamente los valles de Ocoa, Quillota y Limache, denominado como la cultura Aconcagua, que se confunde con la presencia incaica y posteriormente con los españoles (Plan de Desarrollo Comunal de Hijuelas 2014-2017).

La cultura Aconcagua, correspondió a un grupo humano complejo y estructurado, con características principalmente sedentarias, estableciéndose en pequeños poblados y con una economía agropastoril (cultivos agrícolas y manejo de ganado camélido), que utilizaba intensivamente los recursos vegetales a los cuales accedían por diversas quebradas (Plan de Desarrollo Comunal de Hijuelas 2014-2017).

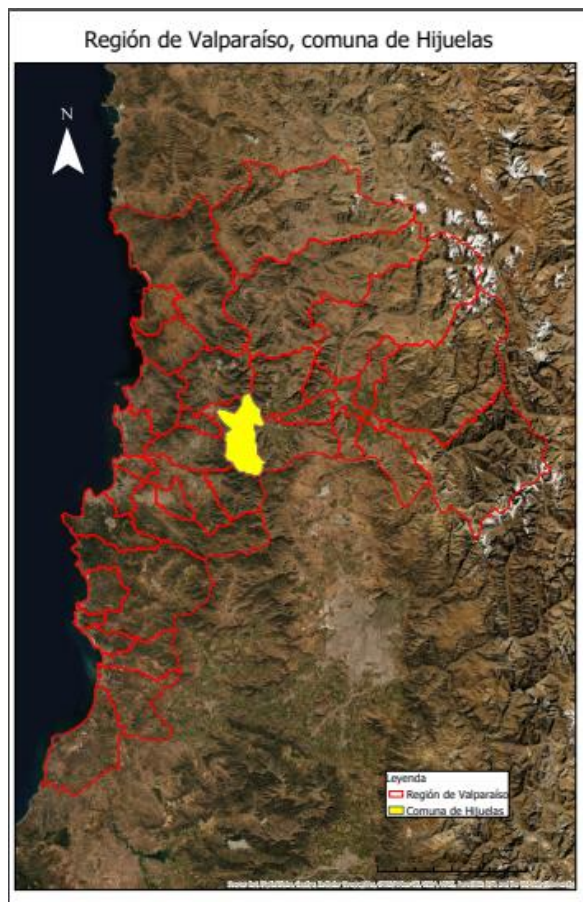
La llegada de los españoles a la zona, trajo consigo otras formas de tratamiento del medio, específicamente de los suelos, que fueron desarrollándose paulatinamente en la preparación de

tierras para la agricultura, utilizando las mejores tierras para las actividades agrícolas, lo que implicó la tala del bosque nativo y el retiro de la cubierta vegetal. Esto permitió el desarrollo de cultivos, cuyas cosechas permitieron alimentar a la creciente población (Plan de Desarrollo Comunal de Hijuelas 2014-2017).

Las tierras y las zonas ocupadas por los españoles fueron repartidas primero por el cabildo y luego por los gobernadores, en retribución a los servicios prestados a la corona española en la tarea de la conquista (Plan de Desarrollo Comunal de Hijuelas 2014-2017).

Durante el siglo XVI y XVII, fueron repartidas la mayor parte de las tierras planas y faldeos continuos de cerros. De esta manera, los territorios pertenecientes los indígenas se redujeron a la mínima expresión, dominando ampliamente la gran propiedad particular. En este plano, tomaron gran importancia las propiedades eclesiásticas, especialmente las de los Jesuitas, quienes mantuvieron la propiedad hasta ser expulsados por la

Corona, en el año 1767. Posteriormente, los terrenos se parcelaron y se comenzaron a vender o ceder los de difícil acceso y de escasas posibilidades agrícolas, de ellos nacen las Hijuelas, lugar antes llamado “las Hijuelas de Torrejón”. Este nombre se debe al apellido de quien fue el dueño de gran parte de esos territorios, don Manuel de Torrejón y Puente, quien fue Corregidor de Quillota en 1718 habiendo llegado a Chile a fines del siglo XVII. La historia da cuenta que este personaje compró tierras al famoso Capitán y Encomendero don Alonso Campofrío, quien fuera marido de doña Catalina de los Ríos y Lisperguer (La Quintrala), (Plan de Desarrollo Comunal de Hijuelas 2014-2017).

Hijuelas obtuvo su título de villa según decreto supremo del 29 de julio de 1876, durante el gobierno de Federico Errázuriz Zañartu. La comuna como tal, se estableció el día 25 de febrero de 1897, por decreto durante la presidencia de Federico Errázuriz Echaurren. Por coincidencia, le correspondió a padre e hijo como presidentes de la República, tener participación en la

creación de Hijuelas como villa y comuna respectivamente (Plan de Desarrollo Comunal de Hijuelas 2014-2017).

1.2 Población

De acuerdo con el Censo de Población y Vivienda realizado en el año 2017, la comuna de Hijuelas posee un total de 17.988 habitantes, de los cuales 9.037 son hombres y 8.951 son mujeres (Biblioteca del Congreso Nacional, Reportes Comunales, 2017).

Según el Censo de Población y Vivienda de 2002 realizado por el Instituto Nacional de Estadísticas (INE), la población total de la comuna fue de 16.014 habitantes, lo que se vio incrementado al año 2017, registrando un aumento del 12,33% (Biblioteca del Congreso Nacional, Reportes Comunales, 2017).

Tabla 1 Comparación Población total 2002 y 2017, Comuna de Hijuelas

Unidad Territorial	Población Total 2002	Población Total 2017	% de variación
Hijuelas	16.014	17.988	12,33

Fuente: Elaborado a partir de resultados de los Censos de Población y Vivienda 2002 y 2017, Instituto Nacional de Estadísticas (INE).



Figura N° 2 Población Total 2002-2017, Comuna de Hijuelas

Fuente: Elaborado a partir de resultados de los Censos de Población y Vivienda 2002 y 2017, Instituto Nacional de Estadísticas (INE).

De los datos arrojados por el Censo 2017, se puede observar un leve aumento de la población de hombres por sobre la de mujeres, disminuyendo en un 2,96% el índice de masculinidad (Biblioteca del Congreso Nacional, Reportes Comunales, 2017).

Tabla 2 Población por sexo e índice de masculinidad. Comuna de Hijuelas

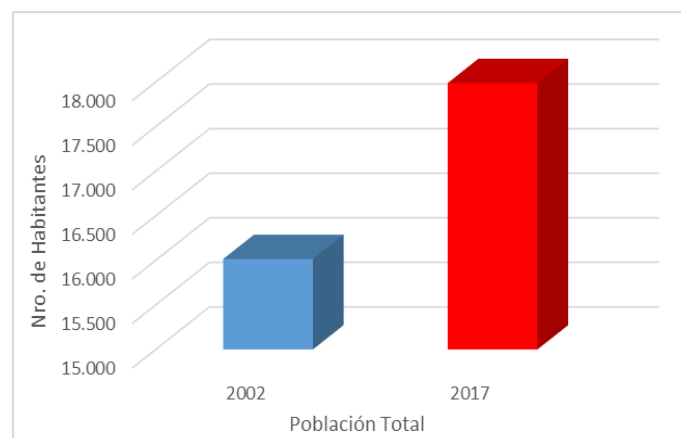
Unidad Territorial	Año 2002		Año 2017		Índice de Masculinidad	
	Hombres	Mujeres	Hombres	Mujeres	2002	2017
Hijuelas	8.161	7.853	9.037	8.951	103,92	100,96

Fuente: Elaborado a partir de resultados de los Censos de Población y Vivienda 2002 y 2017, Instituto Nacional de Estadísticas (INE), Biblioteca del Congreso Nacional (BCN).



Figura N° 3 Población por sexo, Comuna de Hijuelas

Fuente: Elaborado a partir de resultados de los Censos de Población y Vivienda 2002 y 2017, Instituto Nacional de Estadísticas (INE).

La distribución de población por rango etario es homogénea, sin embargo, el rango con mayor concentración de población se encuentra entre los 45 y 64 años, siguiéndole en importancia aquellos situados entre los 15 a 29 años.

Tabla 3 Distribución de la población por rango etario. Comuna de Hijuelas

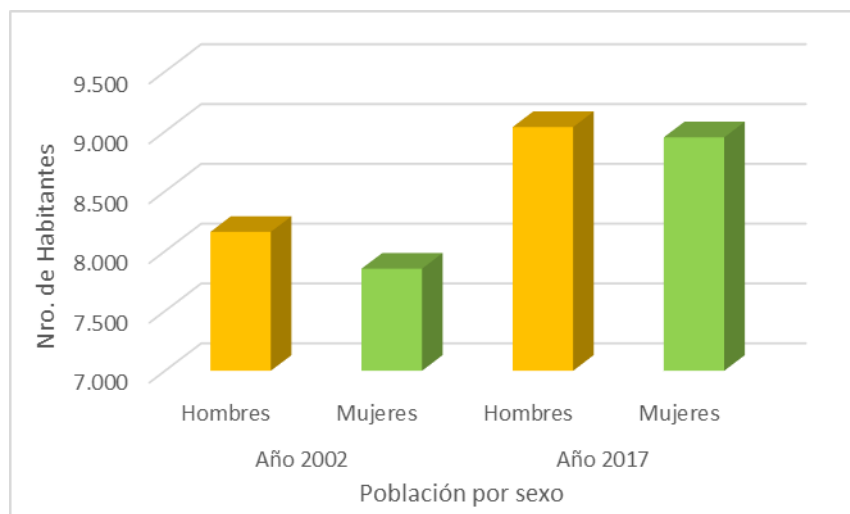
Rango de edad	Total	Distribución por grupos de edad
0 a 14	3.719	20,67
15 a 29	3.981	22,13
30 a 44	3.591	19,96
45 a 64	4.573	25,42
65 o más años	2.124	11,81

Fuente: Elaborado a partir de resultados de los Censos de Población y Vivienda 2017, Instituto Nacional de Estadísticas (INE), Biblioteca del Congreso Nacional (BCN).



Figura N° 4 Distribución de la población por rango de edad. Comuna de Hijuelas.

Fuente: Elaborado a partir de resultados de los Censos de Población y Vivienda 2017, Instituto Nacional de Estadísticas (INE), Biblioteca del Congreso Nacional (BCN).

De acuerdo con el Censo de Población del 2017, un 4,98% de los habitantes de Hijuelas se declara pertenecer a algún pueblo originario, lo que corresponde a 878 habitantes. La mayoría pertenecen a la etnia Mapuche, representando un 3,41% de la población total comunal (Biblioteca Congreso Nacional, Reportes comunales 2017).

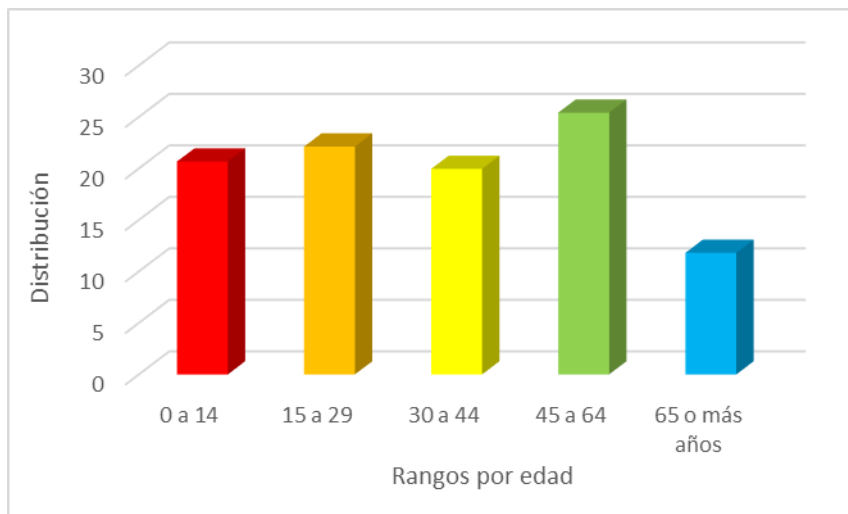

II. INDICADORES ECONÓMICOS SOCIALES Y

2.1 Principales rubros económicos de la comuna

La comuna de Hijuelas tiene un carácter eminentemente agrícola (floricultura), favorecido por las condiciones climáticas del valle del Aconcagua, la riqueza de sus suelos y la red de canales que suministra agua de regadío (Plan de Desarrollo Comunal de Hijuelas 2007-2012).

En cuanto a las principales actividades silvoagropecuarias que actualmente predominan en la comuna, destacan el cultivo de papas, choclos, cebolla, zanahoria, paltos, naranjos, ciruelos, claveles, rosas, gerbera, crisantemo, iris, plantas medicinales y ornamentales en general (Plan de Desarrollo Comunal de Hijuelas 2007-2012).

Respecto al mercado existente de los productos de la comuna, se identifican:

- Flores: terminal de flores de Santiago, supermercados.

- Frutas: feria Lo Valledor (Santiago), FEMECAL (La Calera), ferias de la región (Belloto, Viña del Mar y Valparaíso).
- Hortalizas: feria Lo Valledor (Santiago), ferias de la región (Belloto, Viña del Mar y Valparaíso), supermercados (Plan de Desarrollo Comunal de Hijuelas 2007-2012).

2.2 Trabajadores y empresas

Basado en el cálculo de ventas anuales de un contribuyente, el tamaño de una empresa se puede clasificar como: sin venta, microempresa, pequeña, mediana y grande (Biblioteca Congreso Nacional, Reportes comunales, 2017).

Tabla 4 Empresas según tamaño período 2014-2016. Comuna de Hijuelas

Tamaño Empresa	Número de empresas en 2014	Número de empresas en 2015	Número de empresas en 2016
Micro	887	868	879
Pequeña	170	175	191
Mediana	31	32	32
Grande	9	12	13
Sin ventas	212	211	205

Fuente: Elaborado a partir de Reportes Comunales, Biblioteca Congreso Nacional (BCN), 2017.

Entre el 2014 y 2016 las empresas con mayor predominio en la comuna corresponden a microempresas que poseen ventas anuales de entre las 0,01 y 2.400 UF (Unidades de Fomento), lo que equivale al 66,5%, al año 2016.



Figura N° 5 Número de empresas 2014-2016. Comuna de Hijuelas

Fuente: Elaborado a partir de Reportes Comunales, Biblioteca Congreso Nacional (BCN), 2017.

En cuanto a los trabajadores de estas empresas, la mayoría de ellos se encuentran entre las pequeñas, medianas y grandes empresas, abarcando un 85,9 al año 2016%.

Tabla 5 Número de trabajadores por tipo de empresa 2014-2016. Comuna de Hijuelas

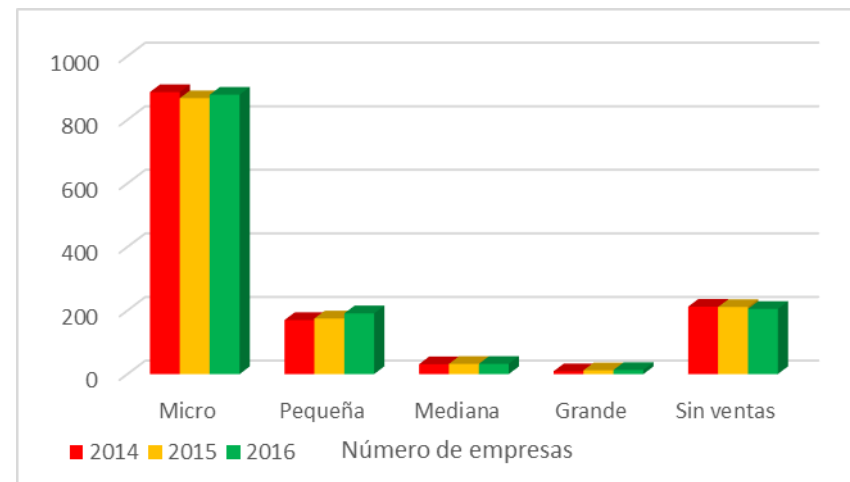
Tamaño de empresa	Número de trabajadores 2014	Número de trabajadores 2015	Número de trabajadores 2016
Micro	455	370	362
Pequeña	1.470	1.384	1.327
Mediana	1.408	1.881	917
Grande	4.214	3.522	3.988
Sin ventas	500	690	660

Fuente: Elaborado a partir de Reportes Comunales, Biblioteca Congreso Nacional (BCN), 2017.



Figura N° 6 Número de trabajadores 2014-2016. Comuna de Hijuelas
Fuente: Elaborado a partir de Reportes Comunales, Biblioteca Congreso Nacional (BCN), 2017.

Entre la fuerza laboral comunal registrada durante el 2016, existe un gran número de personas que ejercieron labores en el rubro de la agricultura, ganadería, caza y silvicultura, abarcando un 47,4% del total. Le sigue un 26,2% de trabajadores que se desempeñan en el rubro del comercio al por mayor y menor, reparación de vehículos automotores y enseres domésticos.

Tabla 6 Número de trabajadores por rubro 2016. Comuna de Hijuelas

Rubro de la empresa	Número de trabajadores por rubro año 2016
Agricultura, ganadería, caza y silvicultura	622
Explotaciones de minas y canteras	4
Industrias manufactureras no metálicas	25
Industrias manufactureras metálicas	31
Suministro de electricidad, gas y agua	6
Construcción	45
Comercio al por mayor y menor, reparación de vehículos automotores/enseres domésticos	344
Hoteles y restaurantes	34
Transporte, almacenamiento y comunicaciones	85
Intermediación financiera	34
Actividades inmobiliarias, empresariales y de alquiler	41
Enseñanza	6
Servicios Sociales y de Salud	4
Otras actividades de servicios comunitarios, sociales y personales	32

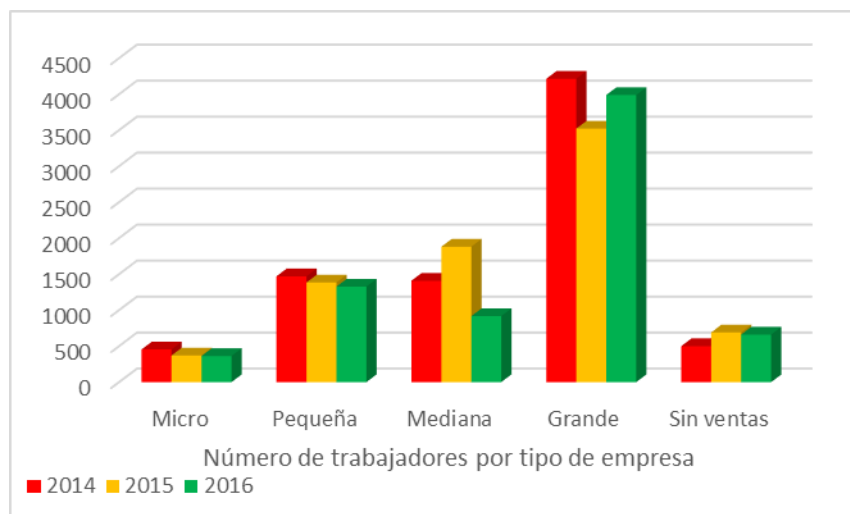
Fuente: Elaborado a partir de Reportes Comunes, Biblioteca Congreso Nacional (BCN), 2017.

2.3 Tasa de pobreza por ingresos

De acuerdo con las Estimaciones de Tasa de Pobreza por ingresos por comuna según la Aplicación de Metodologías de Estimación para Áreas Pequeñas (SAE) 2017, el porcentaje de

personas en situación de pobreza por ingresos para Hijuelas fue de un 9% (<https://bit.ly/39mRvqy>).

2.4 Servicios Básicos

Hablar de servicios básicos es referirse, en el caso de las áreas urbanas, fundamentalmente en lo que respecta al acceso de los hogares, al agua potable procedente de la red pública o sistema de distribución proveniente de fuentes subterráneas o superficiales (pozo o noria, río, vertiente, lago o estero, camión aljibe). En las áreas rurales se relaciona con aquellos hogares que posean una llave fuera de la vivienda y/o disponibilidad de servicio de eliminación de aguas servidas (solución diferente a W.C conectado a alcantarillado o fosa séptica) (Biblioteca del Congreso Nacional, Reportes Comunes).

De acuerdo con el Sistema Integrado de Información Social con Desagregación Territorial (SIIT-T) del Ministerio de Desarrollo Social y Familia, las personas carentes de servicios básicos en la comuna de Hijuelas corresponden a un promedio de 26,5% a diciembre de 2018.

Tabla 7 Porcentaje de personas carentes de servicios básicos por unidad vecinal. Comuna de Hijuelas

Unidad vecinal	% de personas carentes de servicios básicos
1	18,5
2	20,3
003R	32,4
004R	33,4

Fuente: Elaborado a partir de información del Sistema Integrado de Información Social con Desagregación Territorial (SIIT-T), Ministerio de Desarrollo Social y Familia¹.



Figura N° 7 Porcentaje de personas carentes de servicios básicos por unidad vecinal. Comuna de Hijuelas.

Fuente: Sistema Integrado de Información Social con Desagregación Territorial (SIIT-T), Ministerio de Desarrollo Social y Familia,

Según los mismos datos obtenidos en el Sistema Integrado de Información Social con Desagregación Territorial (SIIT-T) del Ministerios de Desarrollo Social y Familia, el porcentaje de hogares en situación de hacinamiento es del 21%.

¹ <http://siist.ministeriodesarrollosocial.gob.cl/indicadorportada/267>

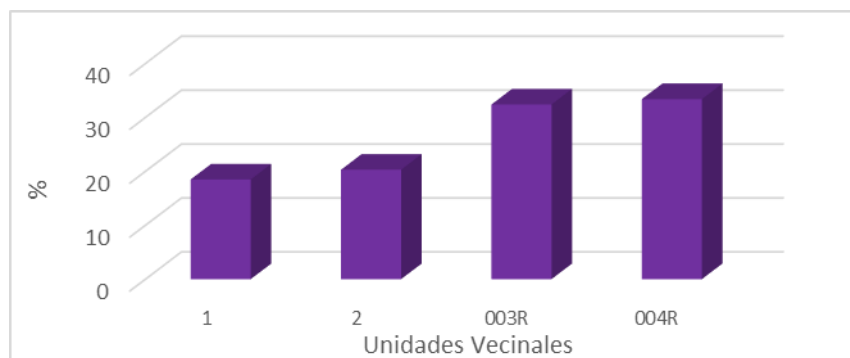

III. INDICADORES DE SALUD

3.1 Establecimientos de salud

De acuerdo con el Departamento de Estadísticas e Información de Salud (DEIS), Hijuelas posee tres establecimientos de salud a junio de 2018, los que corresponden a un consultorio general rural y dos postas de salud rural.

Según el Boletín estadístico 2016-2017 de la Biblioteca del Congreso Nacional, la población inscrita y validada para el financiamiento de la atención primaria de salud en establecimientos municipales corresponde a 17.878 habitantes (Biblioteca Congreso Nacional, Reportes Comunes, 2017).

3.2 Población asegurada por el Fondo Nacional de Salud

En cuanto a la población que se encuentra asegurada por el Fondo Nacional de Salud (FONASA), ésta corresponde a un total de 16.511 habitantes. En su mayoría son usuarios suscritos en el tramo B con personas que perciben un ingreso imponible inferior

o igual a \$250.000 y cerca de un 33,58% de la población asegurada en FONASA al 2017 (Biblioteca Congreso Nacional, Reportes Comunes, 2017).

Tabla 8 Población asegurada por el Fondo Nacional de Salud (FONASA).

Comuna de Hijuelas

Tramo de ingreso	Número de personas	Porcentaje (%)
A	4.535	27,47
B	5.545	33,58
C	2.901	17,57
D	3.530	21,38

Fuente: Elaborado a partir de información de reportes comunales de la Biblioteca del Congreso Nacional, 2017).



Figura N° 8 Número de personas en FONASA, diciembre 2017. Hijuelas.
Fuente: Elaborado a partir de información de reportes comunales de la Biblioteca del Congreso Nacional, 2017).

3.3 Natalidad y Mortalidad infantil

La tasa de natalidad corresponde al número de nacidos vivos por 1.000 habitantes en un determinado año. En el caso de Hijuelas, el índice al 2015 corresponde al 12% de acuerdo con los datos estadísticos del Departamento de estadísticas e información de salud (DEIS) del Ministerio de Salud.

En cuanto a la mortalidad infantil, ésta corresponde al número

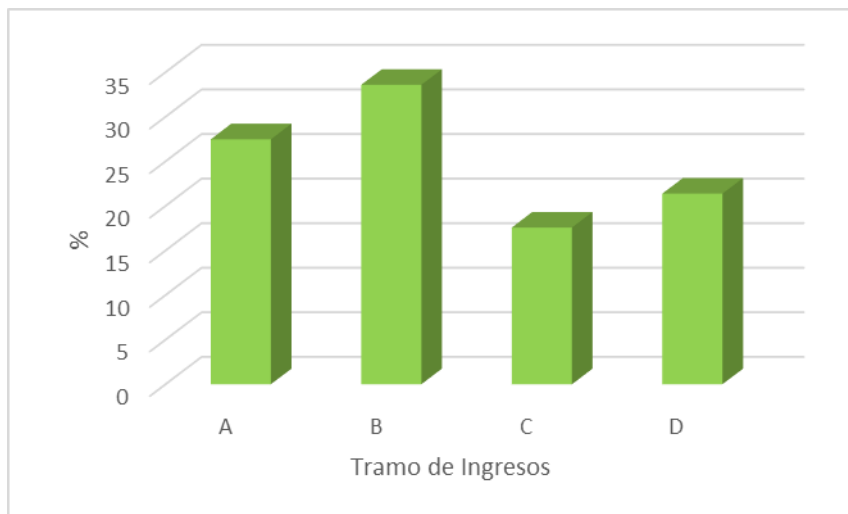
de defunciones de niños menores de 1 año por 1.000 nacidos vivos, la cual en la comuna posee una tasa de 9,3%.

Tabla 9 Tasa de Natalidad y Mortalidad Infantil 2015. Comuna de Hijuelas

Tasa de Natalidad (cada 1000 habitantes)	Tasa de Mortalidad Infantil (cada 1000 nacidos vivos)
12	9,3

Fuente: Elaborado a partir de Reportes comunales 2017, Biblioteca Congreso Nacional (BCN) y Departamento de Estadísticas e Información de Salud (DEIS), Ministerio de Salud (MINSAL).

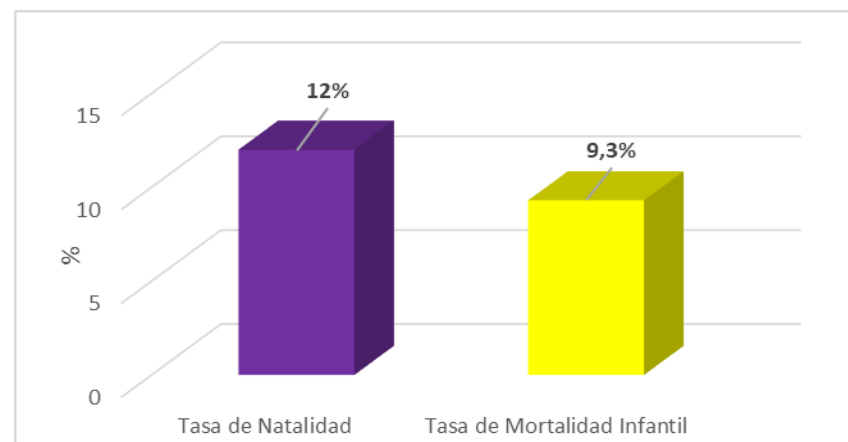

Figura N° 9 Tasa de Natalidad y Mortalidad Infantil 2015. Comuna de Hijuelas.

BIBLIOGRAFÍA

- BIBLIOTECA CONGRESO NACIONAL (BCN). Reportes comunales, recuperado de <https://reportescomunales.bcn.cl/2017/index.php/Hijuelas>
- MINISTERIO DE DESARROLLO SOCIAL Y FAMILIA. Sistema Integrado de Información Social con Desagregación Territorial (SIIS-T), recuperado de <http://siist.ministeriodesarrollosocial.gob.cl/indicadorpor-tada/267>
- MINISTERIO DE SALUD (MINSAL). DEPARTAMENTO DE ESTADÍSTICAS E INFORMACIÓN DE SALUD, recuperado de <http://www.deis.cl/defunciones-y-mortalidad-general-y-por-grupos-de-edad/>
- MUNICIPALIDAD DE HIJUELAS. 2014. *Plan de Desarrollo Comunal de Hijuelas 2014-2017*. 170 páginas.
- MUNICIPALIDAD DE HIJUELAS. 2007. *Plan de Desarrollo Comunal de Hijuelas 2007-2012*. 134 páginas.

- SUPERINTENDENCIA DE SALUD, recuperado de <http://www.supersalud.gob.cl/consultas/667/w3-article-6304.html>