



COMUNA CALLE LARGA CARACTERÍSTICAS DEMOGRÁFICAS Y SOCIOECONÓMICAS

MARZO DE 2020



INTRODUCCIÓN

El presente documento entrega información de las características demográficas, socioeconómicas y de salud de la comuna de Calle Larga.

En lo que se refiere a demografía se presenta la distribución de la población por sexo y por edad.

En el ámbito socioeconómico se identifican los principales rubros económicos, trabajadores, acceso a servicios básicos como: como agua potable, alcantarillado, entre otros.

Por último, los indicadores de salud presentan información correspondiente a la existencia de establecimientos de salud, población asegurada por el Fondo Nacional de Salud (FONASA) y la tasa de natalidad y mortalidad infantil.



I. DEMOGRAFÍA

1.1 Historia de la Comuna

Calle Larga es una comuna perteneciente a la región de Valparaíso, ubicada en la provincia de Los Andes. Se encuentra situada en un valle rodeado de praderas y cerros. Está conformada por diversas localidades tales como: Pocuro, San Vicente, Valle Alegre, El Castillo. Limita con las comunas de Rinconada y Los Andes (<https://bit.ly/3buUzCa>).

Calle Larga estuvo habitada antiguamente por picunches, indígenas sedentarios que se ubicaron en el valle debido a la gran fertilidad de la tierra y su clima (<https://bit.ly/2Ummrmt>).



Figura N° 1 Límite comunal Calle Larga

Fuente: Elaborado a partir de límites pertenecientes al Centro de Información de Recursos Naturales (CIREN).

Aproximadamente, entre los años 1485 y 1490, llegaron al valle los primeros incas, quienes muy pronto comenzaron a instaurar su cultura y costumbres a los habitantes de la zona, construyendo fortalezas y pucarás (<https://bit.ly/3ajmcOI>).

Dentro de los terrenos de la ex hacienda San Vicente, se encuentra el cerro Las Mesetas, lugar donde se llevó a cabo una de las batallas en los inicios de la conquista (1541) entre los españoles y los nativos indígenas dirigidos por un gran guerrero Curaca y Cacique Michimalonco (<https://bit.ly/2vVsB3G>).

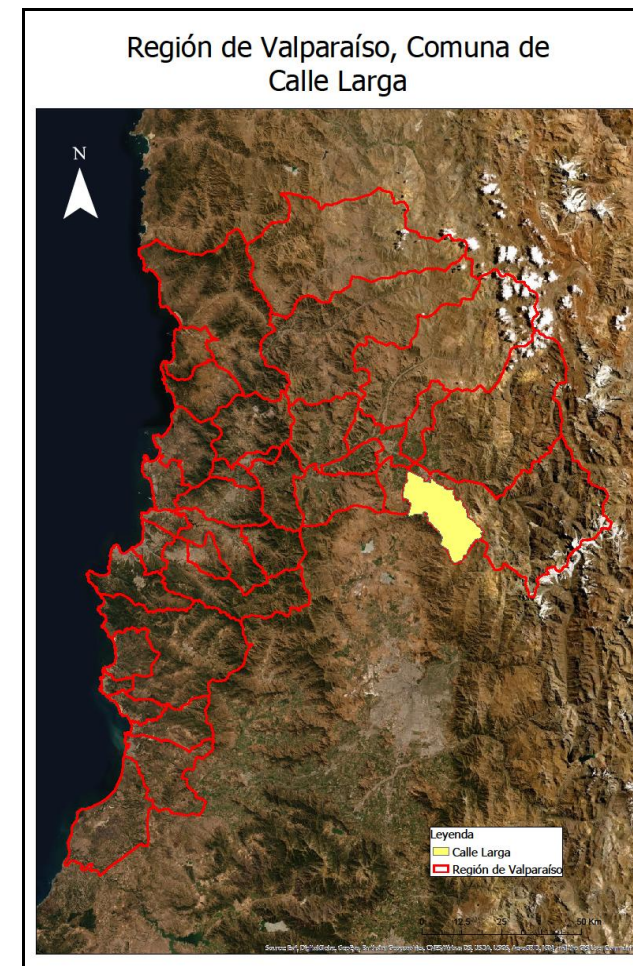
Durante el período de la Independencia, el sector Altos del Puerto fue un lugar de descanso de las tropas, previo a la batalla de Chacabuco. En la actualidad, quienes cruzan hacia Mendoza, Argentina, pueden pasar por este poblado enclavado en plena pre-cordillera, en la Ruta 57 entre Los Andes y la Cuesta Chacabuco (<https://bit.ly/2vVsB3G>).

La antigüedad y origen de Calle Larga resulta un tanto ambigua, algunos lo sitúan en el año 1928, otros en 1891 (<https://bit.ly/3ajmcOI>).

1.2 Población

De acuerdo con el Censo de Población y Vivienda realizado en el año 2017, la comuna de Calle Larga posee un total de 14.832 habitantes, de los cuales 7.328 son hombres y 7.504 son mujeres (Biblioteca del Congreso Nacional, Reportes Comunales, 2017).

El Censo de Población y Vivienda de 2002 realizado por el Instituto Nacional de Estadísticas (INE), señala que la población total de la comuna fue de 10.393 habitantes. Al año 2017, ésta registró un aumento del 36,5%. (Biblioteca del Congreso Nacional, Reportes Comunales, 2017).

Tabla 1 Comparación Población total 2002 y 2017, Comuna de Calle Larga

Unidad Territorial	Población Total 2002	Población Total 2017	% de variación
Calle Larga	10.393	14.832	36,5

Fuente: Elaborado a partir de resultados de los Censos de Población y Vivienda 2002 y 2017, Instituto Nacional de Estadísticas (INE).



Figura N° 2 Población Total 2002-2017, Comuna de Calle Larga

Fuente: Elaborado a partir de resultados de los Censos de Población y Vivienda 2002 y 2017, Instituto Nacional de Estadísticas (INE).

De este total, se registra un leve aumento de la población de mujeres por sobre la de los hombres, siendo al año 2017 un total de 7.504, disminuyendo el índice de masculinidad¹ (Biblioteca del Congreso Nacional, Reportes Comunales, 2017).

Tabla 2 Población por sexo e índice de masculinidad. Comuna de Calle Larga

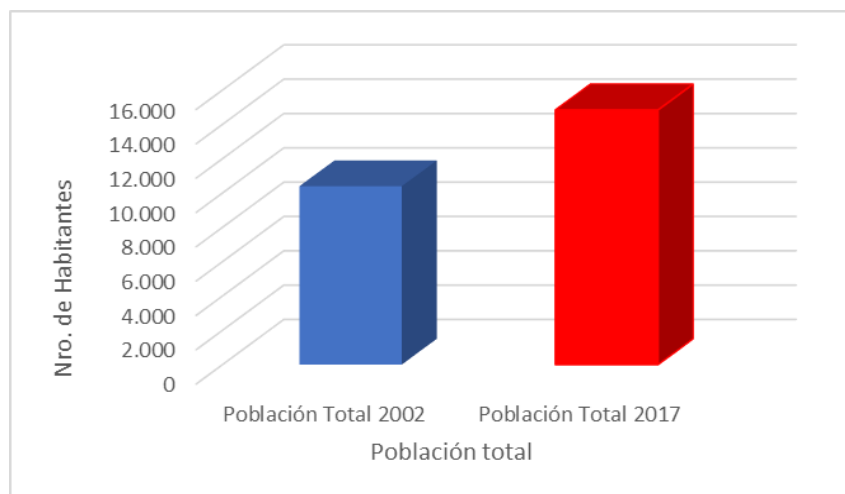
Unidad Territorial	Año 2002		Año 2017		Índice de Masculinidad	
	Hombres	Mujeres	Hombres	Mujeres	2002	2017
Calle Larga	5.351	5.042	7.328	7.504	106,1	97,7

Fuente: Elaborado a partir de resultados de los Censos de Población y Vivienda 2002 y 2017, Instituto Nacional de Estadísticas (INE), Biblioteca del Congreso Nacional (BCN).

¹ El índice de masculinidad corresponde al número de hombres por cada 100 mujeres.



Figura N° 3 Población por sexo

Fuente: Elaborado a partir de resultados de los Censos de Población y Vivienda 2002 y 2017, Instituto Nacional de Estadísticas (INE).

La población distribuida por rango etario es homogénea. Sin embargo, la categoría con mayor concentración de población se concentra entre los 45 y 64 años, siguiéndole en importancia aquellos situados en el rango de los 0 a 14 años.

Tabla 3 Distribución de la población por rango etario. Comuna de Calle Larga

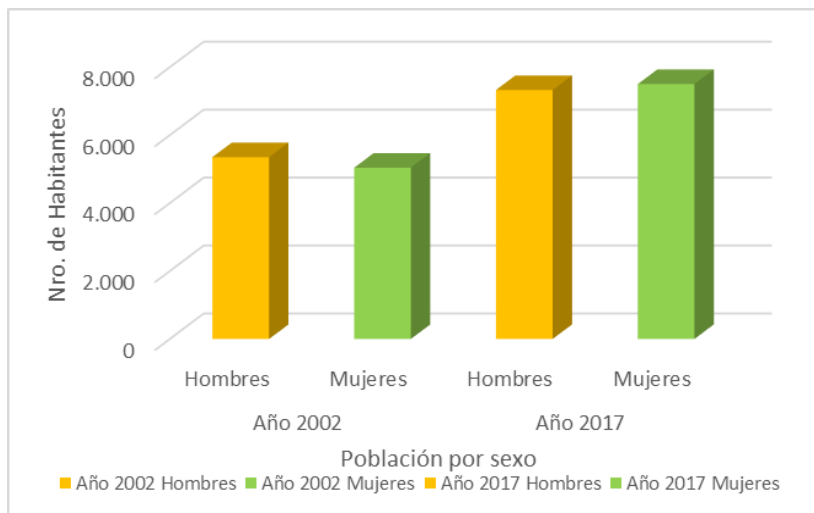
Rango de edad	Total	Distribución por grupos de edad
0 a 14	3.359	22,7
15 a 29	3.193	21,5
30 a 44	3.038	20,5
45 a 64	3.562	24,0
64 o más años	1.680	11,3

Fuente: Elaborado a partir de resultados de los Censos de Población y Vivienda 2002 y 2017, Instituto Nacional de Estadísticas (INE), Biblioteca del Congreso Nacional (BCN).



Figura N° 4 Distribución de la población por rango de edad. Comuna de Calle Larga

Fuente: Elaborado a partir de resultados de los Censos de Población y Vivienda 2002 y 2017, Instituto Nacional de Estadísticas (INE), Biblioteca del Congreso Nacional (BCN).

Del total de población, un 6% de ella declara pertenecer a algún pueblo originario. El 77% de los encuestados declara pertenecer a la etnia Mapuche, un 10% a la Diaguita y un 5,3% se reconoce como Aymara (Plan de Desarrollo Comunal 2018-2022 de Calle Larga).

Se estima que sólo un 1,3% de los habitantes en Calle Larga corresponde a población nacida fuera del país o conocidos como población migrante internacional. El mayor grupo corresponde a quienes se declaran de nacionalidad argentina con un 36%, seguido por la población peruana con un 16,5% y colombiana con un 11% (Plan de Desarrollo Comunal 2018-2022 de Calle Larga).

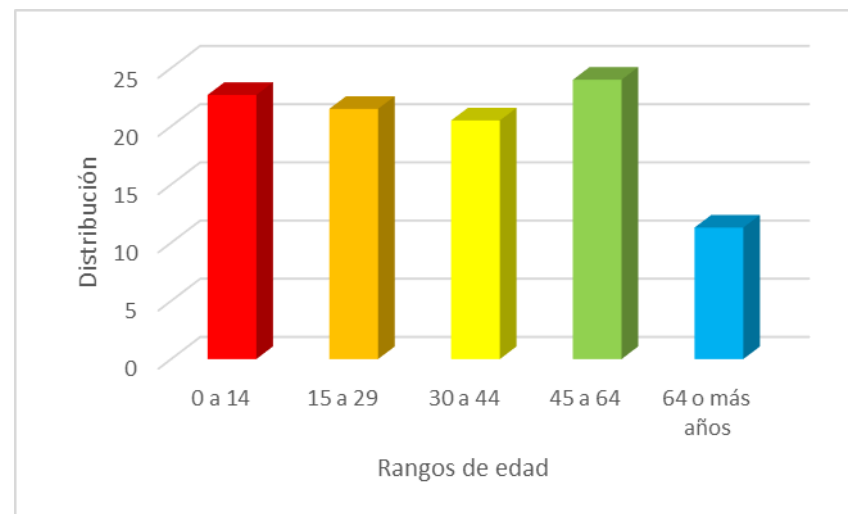

II. INDICADORES ECONÓMICOS SOCIALES Y

2.1 Principales rubros económicos de la comuna

Las principales actividades económicas que se desarrollan en la comuna tienen relación con la agricultura, ganadería, silvicultura, pesca, transporte, almacenamiento y servicios generales enfocados al desarrollo minero y comercio al por mayor y menor; reparación de vehículos automotores y motocicletas (Plan de Desarrollo Comunal 2018-2022 de Calle Larga).

Las ocupaciones más comunes en Calle Larga dada la fuerza laboral según la Nueva Encuesta Suplementaria de Ingresos (NESI) - Instituto Nacional de Estadísticas (2015), son trabajadores no calificados, de los servicios y comercios, artesanos de artes mecánicas y de otros oficios. Sin embargo, también existe un número no cuantificado de trabajadores que se desarrollan en el ámbito de la minería en la provincia u otras zonas del país (Plan de Desarrollo Comunal 2018-2022 de Calle Larga).

2.2 Trabajadores y empresas

Basado en el cálculo de ventas anuales de un contribuyente y de acuerdo con el tamaño de una empresa, esta se puede clasificar como: empresa sin venta, microempresa, pequeña empresa, mediana empresa, gran empresa, (Biblioteca Congreso Nacional, Reportes comunales, 2017).

Tabla 4 Empresas según tamaño período 2014-2016. Comuna de Calle Larga

Tamaño Empresa	Número de empresas en 2014	Número de empresas en 2015	Número de empresas en 2016
Micro	406	430	434
Pequeña	87	85	87
Mediana	10	12	14
Grande	6	4	3
Sin ventas	101	116	117

Fuente: Elaborado a partir de Reportes Comunales, Biblioteca Congreso Nacional (BCN), 2017.

Entre el 2014 y 2016, las empresas con un mayor predominio en la comuna, corresponden a las microempresas. Estas poseen ventas anuales entre las 0,01 y 2.400 UF (Unidades de Fomento),

lo que equivale al 66,3% al año 2016. En cambio, las grandes empresas han ido en disminución.



Figura N° 5 Número de empresas 2014-2016. Comuna de Calle Larga
Fuente: Elaborado a partir de Reportes Comunales, Biblioteca Congreso Nacional (BCN), 2017.

En cuanto a los trabajadores, la mayoría de ellos se desempeñan en pequeñas y medianas empresa, abarcando un 66,1%.

Tabla 5 Número de trabajadores por tipo de empresa 2014-2016. Comuna de Calle Larga

Tamaño de empresa	Número de trabajadores 2014	Número de trabajadores 2015	Número de trabajadores 2016
Micro	264	242	372
Pequeña	873	1.016	1.004
Mediana	736	855	1.050
Grande	408	284	202
Sin ventas	451	471	480

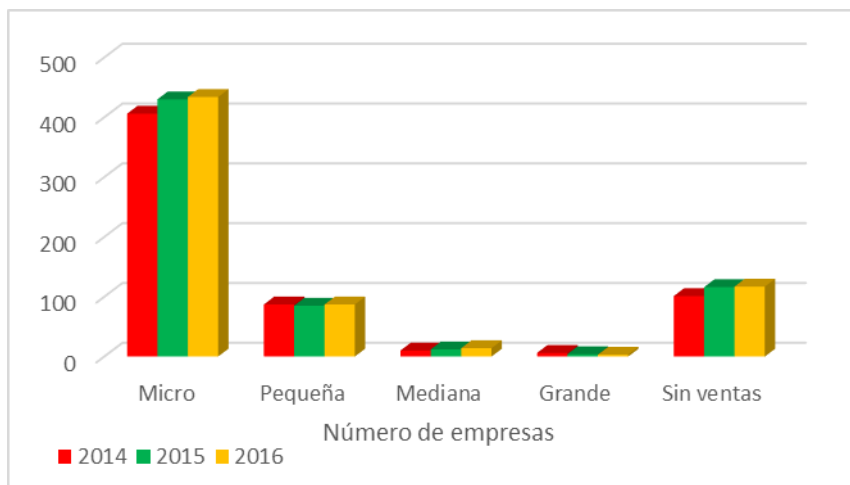
Fuente: Elaborado a partir de Reportes Comunales, Biblioteca Congreso Nacional (BCN), 2017.



Figura N° 6 Número de trabajadores 2014-2016. Comuna de Calle Larga
Fuente: Elaborado a partir de Reportes Comunales, Biblioteca Congreso Nacional (BCN), 2017.

En la fuerza laboral existe un predominio de aquellos trabajadores que ejercen labores en el rubro de la agricultura y ganadería, abarcando un 39,5% del total comunal.

Tabla 6 Número de trabajadores por rubro 2016. Comuna de Calle Larga

Rubro de la empresa	Número de trabajadores por rubro año 2016
Agricultura, ganadería, caza y silvicultura	1.227
Industrias manufactureras no metálicas	102
Industrias manufactureras metálicas	273
Suministro de electricidad, gas y agua	3
Construcción	245
Comercio al por mayor y menor, reparación de vehículos automotores/enseres domésticos	186
Hoteles y restaurantes	100
Transporte, almacenamiento y comunicaciones	325
Actividades inmobiliarias, empresariales y de alquiler	90
Intermediación financiera	1
Enseñanza	73
Servicios Sociales y de Salud	1
Otras actividades de servicios comunitarios, sociales y personales	482

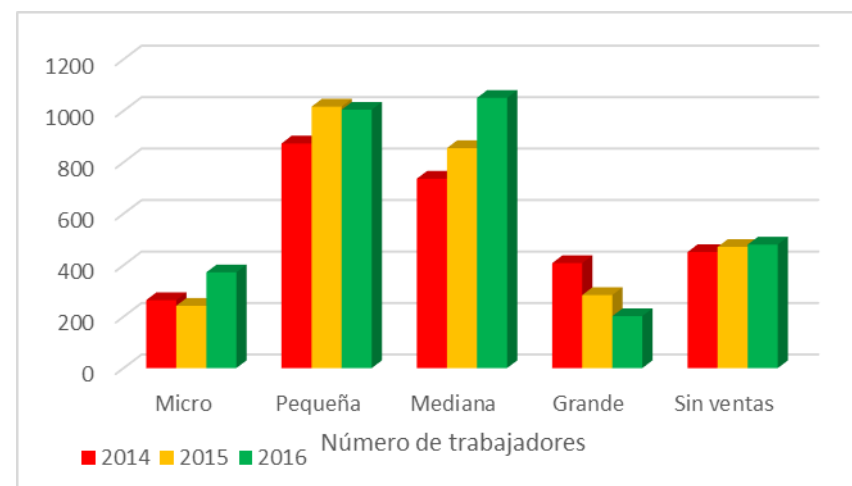
Fuente: Elaborado a partir de Reportes Comunales, Biblioteca Congreso Nacional (BCN), 2017.

2.3 Tasa de pobreza por ingresos

De acuerdo con los datos de la Encuesta de Caracterización socioeconómica (CASEN) realizada en 2015, en la comuna de Calle Larga, un 14,5% de la población se encuentra bajo la condición de pobreza multidimensional. Esta cifra es representativa en la medida que se compare con el nivel de la región de Valparaíso, cuyo número total alcanza el 18,2%.

Sin embargo, según la encuesta CASEN (2017), que no muestra variación significativa de la pobreza multidimensional, reconoce que aumenta proporcionalmente al doble el porcentaje de personas en esta situación entre un contexto urbano a uno rural, como lo es el caso de Calle Larga (Plan de Desarrollo Comunal 2018-2022 de Calle Larga).

2.4 Servicios Básicos

Hablar de servicios básicos es referirse, en el caso de las áreas urbanas, fundamentalmente al acceso de los hogares al agua potable procedente de la red pública o sistema de distribución proveniente de fuentes subterráneas o superficiales (pozo o noria, río, vertiente, lago o estero, camión aljibe). En las áreas rurales se relaciona con aquellos hogares que posean una llave fuera de la vivienda y/o disponibilidad de servicio de eliminación de aguas servidas (solución diferente a W.C conectado a alcantarillado o fosa séptica) (Biblioteca del Congreso Nacional, Reportes Comunales)².

De acuerdo con el Sistema Integrado de Información Social con Desagregación Territorial (SIIT-T) del Ministerio de Desarrollo Social y Familia, las personas carentes de servicios básicos en la

²

https://reportescomunales.bcn.cl/2017/index.php/Glosario#Personas_presentes_en_el_Registro_Social_de_Hogares_carentes_de_servicios_b.C3.A1sicos_en_el_hogar_seg.C3.BAn_Tramo_de_Calificaci.C3.B3n_Socioecon.C3.B3mica_28CSE.29_Total_de_personas

comuna de Calle Larga corresponden a un promedio de 18,8% a diciembre de 2018.

Tabla 7 Porcentaje de personas carentes de servicios básicos por unidad vecinal. Comuna de Calle Larga

Unidad vecinal	% de personas carentes de servicios básicos
El Cristo	13,5
El Guindal	16,1
El Patagual	30,5
Juan XXIII	12,7
Paso Basaure	15,3
Pocuro	6,3
San Vicente	25,3
Tabolango	30
Valle Alegre	19,8

Fuente: Elaborado a partir de información del Sistema Integrado de Información Social con Desagregación Territorial (SIIT-T), Ministerio de Desarrollo Social y Familia³.

³ <http://siist.ministeriodesarrollosocial.gob.cl/indicadorportada/267>



Figura N° 7 Porcentaje de personas carentes de servicios básicos por unidad vecinal. Comuna de Calle Larga.

Fuente: Sistema Integrado de Información Social con Desagregación Territorial (SIIT-T), Ministerio de Desarrollo Social y Familia,

Según datos obtenidos en el Censo 2017, un 8% de los hogares de la comuna habitan en condiciones de hacinamiento y un 93% de las viviendas tiene acceso a la red pública de alcantarillado. Existe un 11% del total de viviendas en la comuna, que se encuentran desocupadas (Plan de Desarrollo Comunal 2018-2022 de Calle Larga).

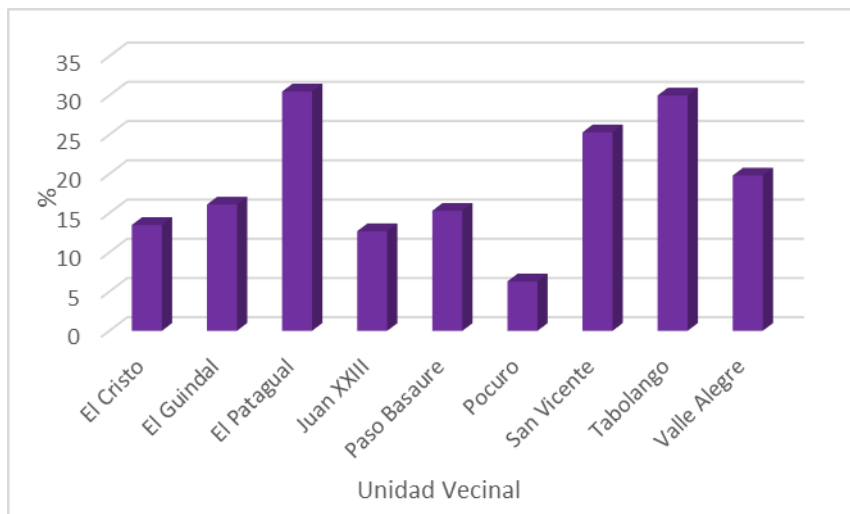

III. INDICADORES DE SALUD

3.1 Establecimientos de salud

De acuerdo con el Departamento de Estadísticas e Información de Salud (DEIS) del Ministerio de Salud, Calle Larga posee dos establecimientos sanitarios a junio de 2018. Estos son una posta de salud rural y un consultorio general rural. Según el Boletín estadístico 2016-2017, la población inscrita y validada para financiamiento de la atención primaria de salud en establecimientos municipales corresponde a 11.737 habitantes (Biblioteca Congreso Nacional, Reportes Comunes, 2017).

3.2 Población asegurada por el Fondo Nacional de Salud

En cuanto a la población que se encuentra asegurada por el Fondo Nacional de Salud (FONASA), ésta corresponde a un total de 10.206 habitantes. En su mayoría son usuarios suscritos en el tramo B con personas que perciben un ingreso imponible inferior o igual a \$250.000 y cerca de un 33,3% de la población asegurada en FONASA al 2017. (Biblioteca Congreso Nacional,

Reportes Comunes, 2017).

Tabla 8 Población asegurada por el Fondo Nacional de Salud (FONASA).

Comuna de Calle Larga

Tramo de ingreso	Número de personas	Porcentaje (%)
A	2.387	23,4
B	3.399	33,3
C	1.850	18,1
D	2.570	25,2

Fuente: Elaborado a partir de información de reportes comunales de la Biblioteca del Congreso Nacional, 2017).



Figura N° 8 Número de personas en FONASA, diciembre 2017. Calle Larga

Fuente: Elaborado a partir de información de reportes comunales de la Biblioteca del Congreso Nacional, 2017).

3.3 Natalidad y Mortalidad infantil

La tasa de natalidad corresponde al número de nacidos vivos por 1.000 habitantes en un determinado año. En el caso de Calle Larga, el índice al año 2015 corresponde a un 15,5% de acuerdo con los datos estadísticos del Departamento de estadísticas e información de salud (DEIS), del Ministerio de Salud. En cuanto a la mortalidad infantil, ésta corresponde a número de defunciones de niños menores de 1 año por 1.000 nacidos vivos. La comuna posee una tasa de 4,5%.

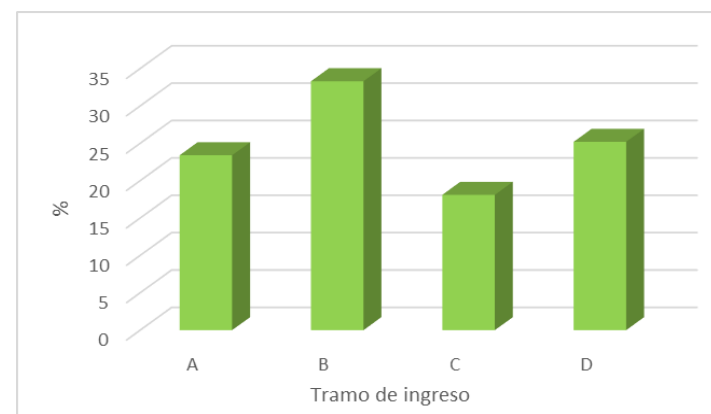
Tabla 9 Tasa de Natalidad y Mortalidad Infantil 2015. Comuna de Calle Larga

Tasa de Natalidad (cada 1000 habitantes)	Tasa de Mortalidad Infantil (cada 1000 nacidos vivos)
15,3	4,5

Fuente: Elaborado a partir de Reportes comunales 2017, Biblioteca Congreso Nacional (BCN) y Departamento de Estadísticas e Información de Salud (DEIS), Ministerio de Salud (MINSAL).

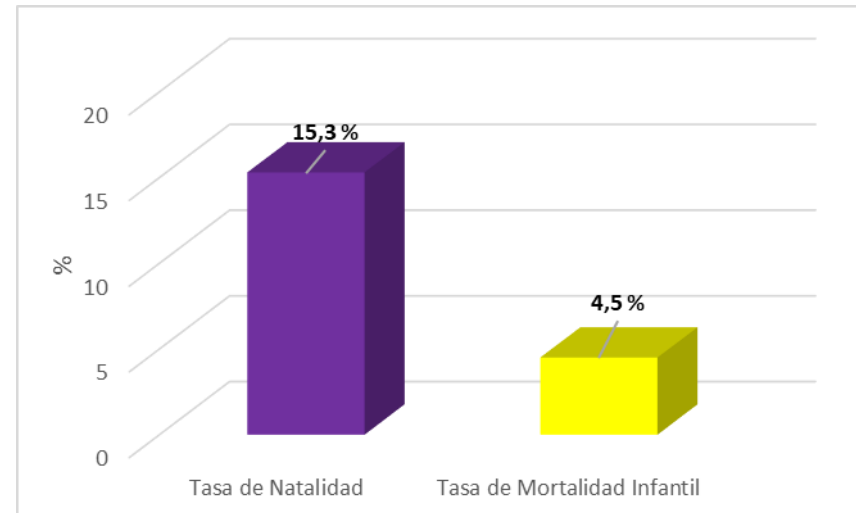

Figura N° 9 Tasa de Natalidad y Mortalidad Infantil 2015. Comuna de Calle Larga.

BIBLIOGRAFÍA

- BIBLIOTECA CONGRESO NACIONAL (BCN). Reportes comunales, recuperado de https://reportescomunales.bcn.cl/2017/index.php/Calle_Larga
- MINISTERIO DE DESARROLLO SOCIAL Y FAMILIA. Sistema Integrado de Información Social con Desagregación Territorial (SIIS-T), recuperado de http://siist.ministeriodesarrollosocial.gob.cl/indicadorpor_tada/267
- MINISTERIO DE SALUD (MINSAL). DEPARTAMENTO DE ESTADÍSTICAS E INFORMACIÓN DE SALUD, recuperado de <http://www.deis.cl/defunciones-y-mortalidad-general-y-por-grupos-de-edad/>
- MUNICIPALIDAD DE CALLE LARGA. *Plan de Desarrollo Comunal de Calle Larga 2018-2022*. 66 páginas.
- SUPERINTENDENCIA DE SALUD, recuperado de <http://www.supersalud.gob.cl/consultas/667/w3-article-6304.html>