



COMUNA SAN ESTEBAN CARACTERÍSTICAS DEMOGRÁFICAS Y SOCIOECONÓMICAS

JUNIO DE 2020



INTRODUCCIÓN

El presente documento entrega información sobre las características demográficas, socioeconómicas y salud de la comuna de San Esteban.

En lo que se refiere a demografía, se presenta la distribución de la población por sexo y edad.

En el ámbito socioeconómico, se identifican los principales rubros; económico, laboral y acceso a servicios básicos como, por ejemplo, agua potable, alcantarillado, entre otros.

Por último, los indicadores de salud presentan información correspondiente a la existencia de establecimientos y población asegurada por el Fondo Nacional de Salud (FONASA), y la tasa de natalidad y mortalidad infantil.



I. DEMOGRAFÍA

1.1 Características generales e historia de la comuna

La comuna de San Esteban se encuentra emplazada en el sector noreste de la región de Valparaíso, provincia de Los Andes. Su ubicación absoluta es en los: 32° 5' latitud sur y 70° 35' longitud oeste (Plan de Desarrollo Comunal de San Esteban 2010-2014).

La comuna se encuentra a unos 83 kilómetros de Santiago, 130 kilómetros de Valparaíso, 7 kilómetros de Los Andes y 16 kilómetros de San Felipe (Plan de Desarrollo Comunal de San Esteban 2010-2014).

San Esteban tiene una superficie de 1.361km² y de acuerdo con el último Censo de Población y Vivienda realizado el 2017, posee una población de 18.885 habitantes (Biblioteca Congreso Nacional, Reportes Comunales, 2017).

Sus principales vías de acceso son: Avenida Alessandri que es la calle que une esta comuna con la comuna de Los Andes y la calle La Florida/ Tocornal, que es un conector con San Felipe (Plan de Desarrollo Comunal de San Esteban 2010-2014).

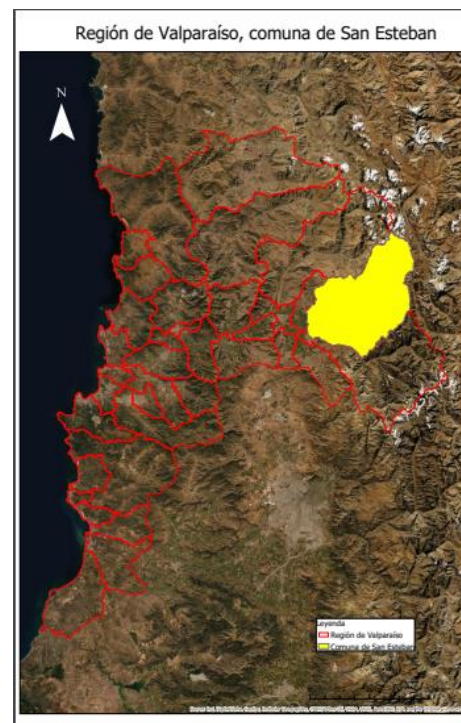

*Figura N° 1 Límite comunal San Esteban
Fuente: Elaborado a partir de límites pertenecientes al Centro de Información de Recursos Naturales (CIREN).*

En cuanto a la historia, el territorio que ocupa actualmente la comuna de San Esteban y que abarca toda la extensión ubicada al norte del río Aconcagua se denominaba antiguamente "Aconcagua Arriba" (Plan de Desarrollo Comunal de San Esteban 2010-2014).

El 30 de noviembre de 1885, Domingo Santa María decreta la división del Departamento de San Felipe en divisiones y distritos. Correspondió al territorio de San Esteban las subdelegaciones de San Regis, Miraflores, San José y Río Colorado. Posteriormente el 24 de diciembre de 1891, durante el gobierno de José Manuel Balmaceda se promulga la ley que crea la comuna de Las Juntas, antecesora de la actual San Esteban. Siete años después, Federico Errázuriz Echaurren otorga el título de Villa de San Esteban a la aldea de San Esteban, el 30 de octubre de 1898 (Plan de Desarrollo Comunal de San Esteban 2010-2014).

El nombre San Esteban se debe a la advocación al Santo de la Iglesia Católica apedreado en Jerusalén considerado el primer

mártir del cristianismo. En su nombre fue erigida la Parroquia de la comuna, ubicada frente a la Plaza de Armas (Plan de Desarrollo Comunal de San Esteban 2010-2014).

La actual comuna de San Esteban surge durante la presidencia de Arturo Alessandri Palma el 24 de agosto de 1936, quien además ordena anexar su territorio al Departamento de Los Andes, dejando de pertenecer al Departamento de San Felipe. El territorio comprendía, en ese entonces, los distritos de Las Juntas, La Ermita, San Régis, Lo Calvo, Campos de Ahumada, San Francisco, La Florida, Cariño Botado y Río Colorado (Plan de Desarrollo Comunal de San Esteban 2010-2014).

La constitución de la Municipalidad de San Esteban se efectuó el 20 de noviembre de 1936, siendo elegido primer alcalde don Pedro Corail Valenzuela, y regidores los señores Teodoro Zenteno, Rolando Quiroga, Clodomiro Herrera y Augusto Ramírez (Plan de Desarrollo Comunal de San Esteban 2010-2014).

1.2 Población

De acuerdo con el Censo de Población y Vivienda realizado en el año 2017, la comuna de San Esteban posee un total de 18.855 habitantes, de los cuales 9.303 son hombres y 9.552 son mujeres (Biblioteca del Congreso Nacional, Reportes Comunales, 2017).

Según el Censo de Población y Vivienda de 2002 realizado por el Instituto Nacional de Estadísticas (INE), la población total de la comuna fue de 14.400 habitantes, lo que se vio incrementado al año 2017, registrando un aumento del 30,94% (Biblioteca del Congreso Nacional, Reportes Comunales, 2017).

Tabla 1 Comparación Población total 2002 y 2017, Comuna de San Esteban

Unidad Territorial	Población Total 2002	Población Total 2017	% de variación
San Esteban	14.400	18.855	30,94

Fuente: Elaborado a partir de resultados de los Censos de Población y Vivienda 2002 y 2017, Instituto Nacional de Estadísticas (INE).



Figura N° 2 Población Total 2002-2017, Comuna de San Esteban

Fuente: Elaborado a partir de resultados de los Censos de Población y Vivienda 2002 y 2017, Instituto Nacional de Estadísticas (INE).

De los datos arrojados por el Censo 2017, se puede observar un aumento de la población de mujeres por sobre la de los hombres, provocando una disminución del 5,37% en el índice de masculinidad (Biblioteca del Congreso Nacional, Reportes Comunales, 2017).

Tabla 2 Población por sexo e índice de masculinidad. Comuna de San Esteban

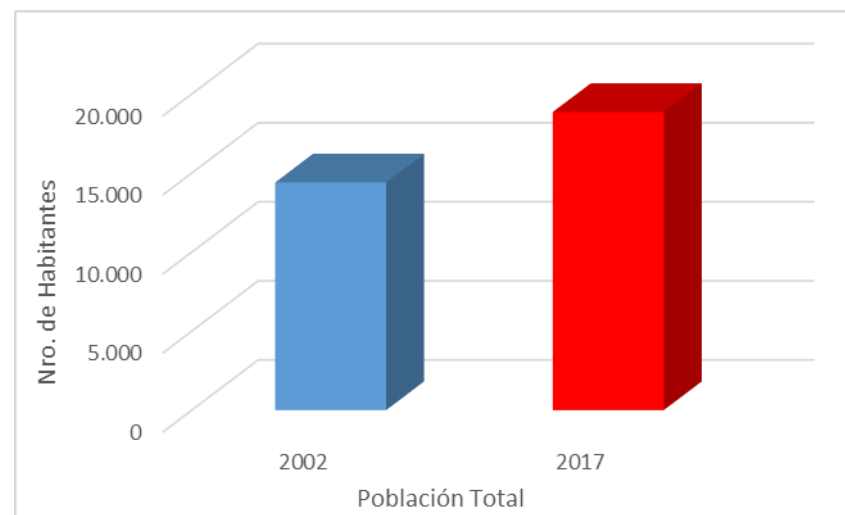
Unidad Territorial	Año 2002		Año 2017		Índice de Masculinidad	
	Hombres	Mujeres	Hombres	Mujeres	2002	2017
San Esteban	7.298	7.102	9.303	9.552	102,76	97,39

Fuente: Elaborado a partir de resultados de los Censos de Población y Vivienda 2002 y 2017, Instituto Nacional de Estadísticas (INE), Biblioteca del Congreso Nacional (BCN).



Figura N° 3 Población por sexo, Comuna de San Esteban

Fuente: Elaborado a partir de resultados de los Censos de Población y Vivienda 2002 y 2017, Instituto Nacional de Estadísticas (INE).

La distribución de población por rango etario es homogénea, sin embargo, la categoría con mayor concentración de población se encuentra entre los 45 y 64 años, siguiéndole en importancia aquellos situados entre los 0 a 14 años.

Tabla 3 Distribución de la población por rango etario. Comuna de San Esteban

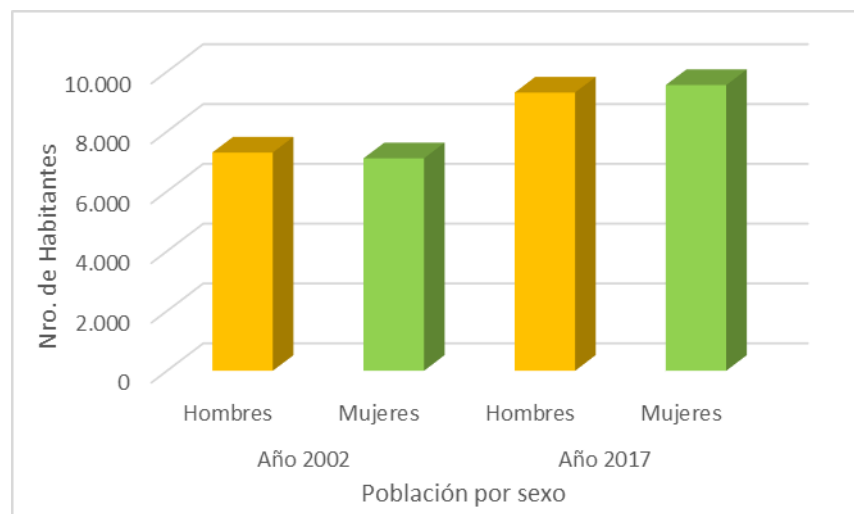
Rango de edad	Total	Distribución por grupos de edad
0 a 14	4.110	21,80
15 a 29	3.866	20,50
30 a 44	3.938	20,89
45 a 64	4.692	24,88
65 o más años	2.249	11,93

Fuente: Elaborado a partir de resultados de los Censos de Población y Vivienda 2017, Instituto Nacional de Estadísticas (INE), Biblioteca del Congreso Nacional (BCN).



Figura N° 4 Distribución de la población por rango de edad. Comuna de San Esteban.

Fuente: Elaborado a partir de resultados de los Censos de Población y Vivienda 2017, Instituto Nacional de Estadísticas (INE), Biblioteca del Congreso Nacional (BCN).

De acuerdo con el Censo de Población del 2017, un 5,49% de los habitantes de San Esteban se declara pertenecer a algún pueblo originario, lo que corresponde a 1.001 habitantes. La mayoría pertenecen a la etnia Mapuche, representando un 4,41% de la población total comunal (Biblioteca Congreso Nacional, Reportes comunales 2017).

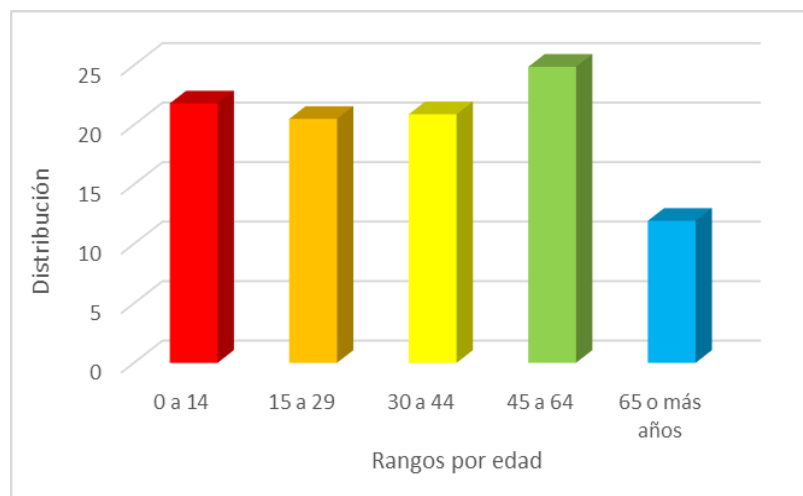

II. INDICADORES ECONÓMICOS SOCIALES Y

2.1 Principales rubros económicos de la comuna

La tendencia de desarrollo que experimenta la actividad agrícola se encuentra marcada por la creciente acumulación de tierras agropecuarias en desmedro de los micros y pequeños propietarios de la comuna, lo que supone la necesidad de incorporar herramientas técnicas y un mayor nivel de asociatividad que permita generar ventajas competitivas y resolver de forma eficiente los desafíos que presenta el mercado (Plan de Desarrollo Comunal de San Esteban 2010-2014).

De los tipos de cultivos que se pueden encontrar en la comuna respecto a la superficie total sembrada o plantada por grupo de ellas, las especies que tienen mayor participación son los frutales, que además han marcado una tendencia al alza con el aumento de la superficie total sembrada. Fuertes disminuciones han registrado los cereales y las hortalizas, mientras que prácticamente se mantuvo la superficie sembrada de plantas forrajeras (Plan de Desarrollo Comunal de San Esteban 2010-2014).

Incipientes participaciones tienen las viñas y parronales viníferos en la comuna, que en los últimos años han pasado a ocupar de 24 hectáreas a 115 al año 2007 (Plan de Desarrollo Comunal de San Esteban 2010-2014).

Del cultivo de frutales, según el Catastro Frutícola de Centro de Información de recursos Naturales CIREN, para el año 2017, se puede mencionar que la vid de mesa cuenta con la mayor superficie comunal representando 2.049,9 hectáreas, seguida por el nogal con 657, hectáreas y el duraznero tipo conservero con 256,3 hectáreas.

El turismo, por otro lado, aún posee un desarrollo incipiente. Se observa una escasa oferta local y debilidades respecto a las capacidades para focalizar mercados objetivos. Esto, en parte se explicaría por la ausencia de diagnósticos y planes que orienten un impulso planificado del turismo. Existe, además, una escasa inversión pública y privada tendiente a mejorar la oferta turística local. Junto con ello los bajos niveles de capacitación de los

pequeños empresarios impiden conformar ofertas turísticas de carácter más novedosas (Plan de Desarrollo Comunal de San Esteban 2010-2014).

2.2 Trabajadores y empresas

Basado en el cálculo de ventas anuales de un contribuyente, el tamaño de una empresa se puede clasificar como: sin venta, microempresa, pequeña, mediana y grande (Biblioteca Congreso Nacional, Reportes comunales, 2017).

Tabla 4 Empresas según tamaño período 2014-2016. Comuna de San Esteban

Tamaño Empresa	Número de empresas en 2014	Número de empresas en 2015	Número de empresas en 2016
Micro	680	723	711
Pequeña	179	176	180
Mediana	15	17	18
Grande	8	8	8
Sin ventas	171	174	173

Fuente: Elaborado a partir de Reportes Comunales, Biblioteca Congreso Nacional (BCN), 2017.

Entre el 2014 y 2016 las empresas con mayor predominio en la comuna corresponden microempresas que poseen ventas anuales de entre las 0,01 y 2.400 UF (Unidades de Fomento), lo que equivale al 65,2% al año 2016.



Figura N° 5 Número de empresas 2014-2016. Comuna de San Esteban
Fuente: Elaborado a partir de Reportes Comunales, Biblioteca Congreso Nacional (BCN), 2017.

La mayoría de los trabajadores se desempeñan entre pequeñas, medianas y grandes empresas, abarcando un 80,2% del total de trabajadores al año 2016.

Tabla 5 Número de trabajadores por tipo de empresa 2014-2016.
Comuna de San Esteban

Tamaño de empresa	Número de trabajadores 2014	Número de trabajadores 2015	Número de trabajadores 2016
Micro	482	621	292
Pequeña	1.994	1.808	1.718
Mediana	641	629	624
Grande	817	808	929
Sin ventas	518	498	511

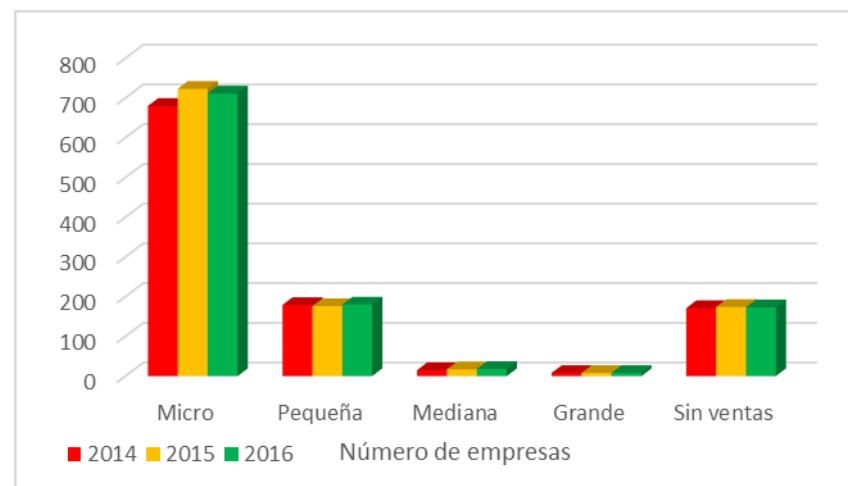
Fuente: Elaborado a partir de Reportes Comunales, Biblioteca Congreso Nacional (BCN), 2017.



Figura N° 6 Número de trabajadores 2014-2016. Comuna de San Esteban

Fuente: Elaborado a partir de Reportes Comunales, Biblioteca Congreso Nacional (BCN), 2017.

Entre la fuerza laboral comunal, existe un gran número de personas que ejercen labores en el rubro de la agricultura, ganadería, caza y silvicultura, abarcando un 33,8% del total. Le sigue un 25,8% de trabajadores que se desempeñan en el rubro del comercio, reparación de vehículos y electrodomésticos.

Tabla 6 Número de trabajadores por rubro 2016. Comuna de San Esteban

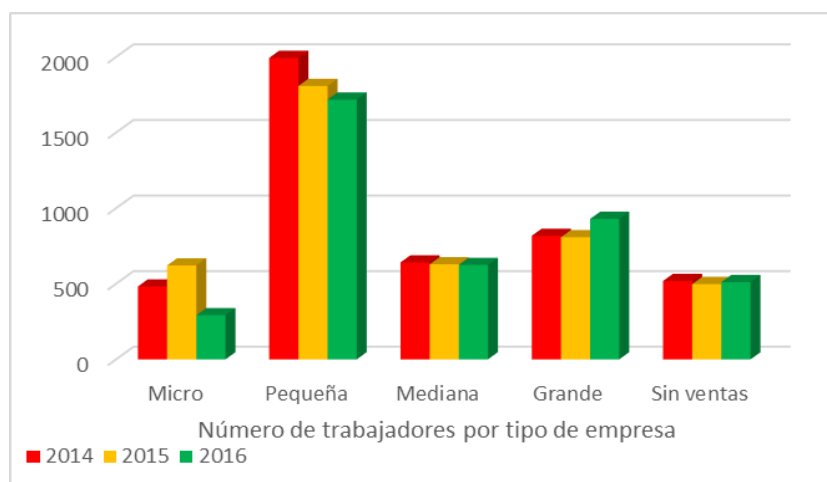
Rubro de la empresa	Número de trabajadores por rubro año 2016
Agricultura, ganadería, caza y silvicultura	361
Pesca	1
Explotaciones de minas y canteras	8
Industrias manufactureras no metálicas	55
Industrias manufactureras metálicas	27
Suministro de electricidad, gas y agua	7
Construcción	81
Comercio al por mayor y menor, reparación de vehículos automotores/enseres domésticos	276
Hoteles y restaurantes	39
Transporte, almacenamiento y comunicaciones	101
Intermediación financiera	13
Actividades inmobiliarias, empresariales y de alquiler	62
Enseñanza	2
Servicios Sociales y de Salud	10
Otras actividades de servicios comunitarios, sociales y personales	24
Consejo de administración de edificios y condominios	2

Fuente: Elaborado a partir de Reportes Comunales, Biblioteca Congreso Nacional (BCN), 2017.

2.3 Tasa de pobreza por ingresos

De acuerdo con los datos de la Encuesta de Caracterización socioeconómica (CASEN) realizada en 2015, en la comuna de San Esteban un 14,5% de la población se encuentra bajo la condición de pobreza multidimensional. Según las Estimaciones de Tasa de Pobreza por ingresos por Comuna y Aplicación de Metodologías de Estimación para Áreas Pequeñas (SAE) 2017, el porcentaje de personas en situación de pobreza por ingresos fue de un 10,7% (<https://bit.ly/39mRvqy>).

2.4 Servicios Básicos

Hablar de servicios básicos es referirse fundamentalmente, en el caso de las áreas urbanas, al acceso de los hogares al agua potable procedente de la red pública o sistema de distribución proveniente de fuentes subterráneas o superficiales (pozo o noria, río, vertiente, lago o estero, camión aljibe). En las áreas rurales se relaciona con aquellos hogares que posean una llave fuera de la vivienda y/o disponibilidad de servicio de eliminación

de aguas servidas (solución diferente a W.C conectado a alcantarillado o fosa séptica) (Biblioteca del Congreso Nacional, Reportes Comunales).

De acuerdo con el Sistema Integrado de Información Social con Desagregación Territorial (SIIT-T) del Ministerio de Desarrollo Social y Familia, las personas carentes de servicios básicos en la comuna de San Esteban corresponden a un promedio de 18% a diciembre de 2018.

Tabla 7 Porcentaje de personas carentes de servicios básicos por unidad vecinal. Comuna de San Esteban

Unidad vecinal	% de personas carentes de servicios básicos
CAMPOS DE AHUMADA	53,8
DIEGO PORTALES	0,9
EL CARINO	16,4
EL COBRE	47,9
EL DORADO	1,5
EL HIGUERAL	9,4
FONCEA	32,8
GLORIAS NAVALES	2,5
LA FLORIDA	10,5
LAS BANDURRIAS	10,8
LAS CASAS	4,6
LAS FLORES	3,7
LAS GOLONDRINAS	9,6
LO CALVO	18,7
LO CAMUS LOS LILLOS	10,4
LOS LIBERTADORES	62,5
RIO COLORADO	24,1
RIO COLORADO	29,3
SAN ESTEBAN	3,3
SAN FRANCISCO	17,1
SAN MIGUEL	20,5
SAN REGIS	6,1

Fuente: Elaborado a partir de información del Sistema Integrado de Información Social con Desagregación Territorial (SIIT-T), Ministerio de Desarrollo Social y Familia¹.

¹ <http://siist.ministeriodesarrollosocial.gob.cl/indicadorportada/267>



Figura N° 7 Porcentaje de personas carentes de servicios básicos por unidad vecinal. Comuna de San Esteban.

Fuente: Sistema Integrado de Información Social con Desagregación Territorial (SIIT-T), Ministerio de Desarrollo Social y Familia,

Según los mismos datos obtenidos del Sistema Integrado de Información Social con Desagregación Territorial (SIIT-T) del Ministerio de Desarrollo Social y Familia, el porcentaje promedio de hogares en situación de hacinamiento es del 17% aproximadamente.

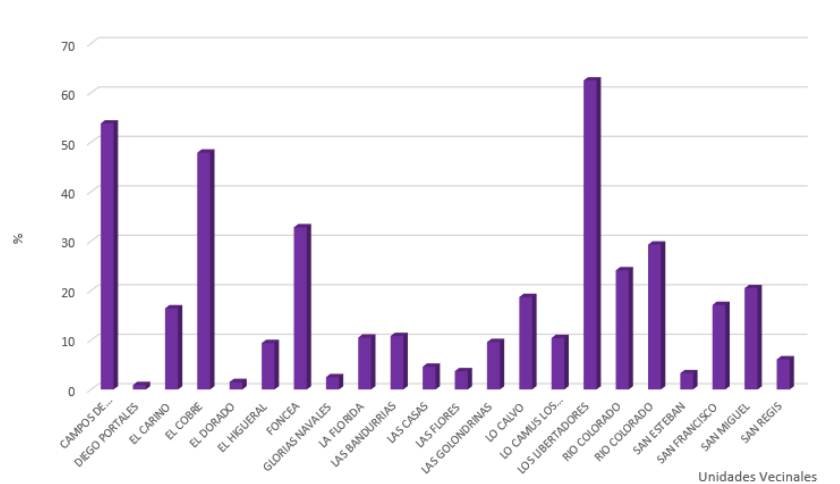

III. INDICADORES DE SALUD

3.1 Establecimientos de salud

De acuerdo con el Departamento de Estadísticas e Información de Salud (DEIS), San Esteban posee seis establecimientos de salud a junio de 2018, los que corresponden a un centro comunitario de salud familiar, un consultorio general rural y cuatro postas de salud rural.

Según el Boletín estadístico 2016-2017 de la Biblioteca del Congreso Nacional, la población inscrita y validada para el financiamiento de la atención primaria de salud en establecimientos municipales corresponde a 16.025 habitantes (Biblioteca Congreso Nacional, Reportes Comunales, 2017).

3.2 Población asegurada por el Fondo Nacional de Salud

En cuanto a la población que se encuentra asegurada por el Fondo Nacional de Salud (FONASA), ésta corresponde a un total

de 14.052 habitantes. En su mayoría son usuarios suscritos en el tramo B con personas que perciben un ingreso imponible inferior o igual a \$250.000 abarcando un 37,72% de la población asegurada en FONASA al 2017 (Biblioteca Congreso Nacional, Reportes Comunales, 2017).

*Tabla 8 Población asegurada por el Fondo Nacional de Salud (FONASA).
Comuna de San Esteban*

Tramo de ingreso	Número de personas	Porcentaje (%)
A	2.792	19,87
B	5.301	37,72
C	2.565	18,25
D	3.394	24,15

Fuente: Elaborado a partir de información de reportes comunales de la Biblioteca del Congreso Nacional, 2017).



Figura N° 8 Número de personas en FONASA, diciembre 2017. San Esteban.

Fuente: Elaborado a partir de información de reportes comunales de la Biblioteca del Congreso Nacional, 2017).

3.3 Natalidad y Mortalidad infantil

La tasa de natalidad corresponde al número de nacidos vivos por 1.000 habitantes en un determinado año. En el caso de San Esteban, el índice al 2015 corresponde al 13,1% de acuerdo con los datos estadísticos del Departamento de estadísticas e información de salud (DEIS) del Ministerio de Salud.

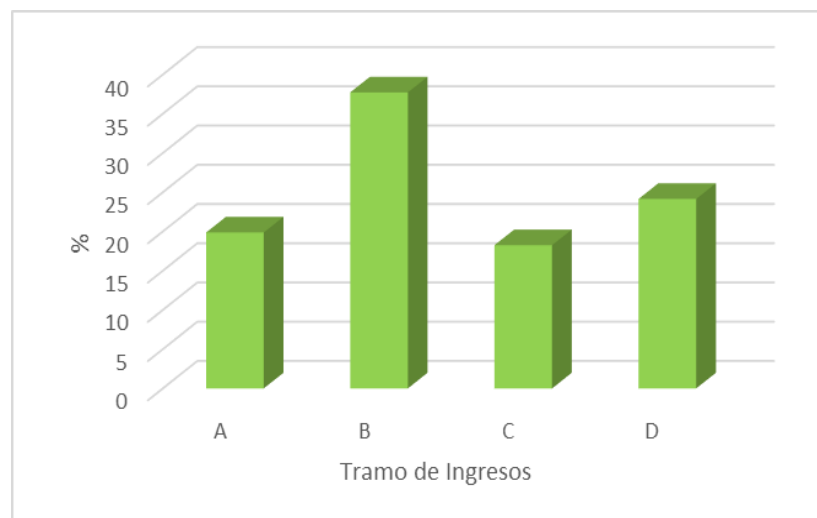
En cuanto a la mortalidad infantil, ésta corresponde al número de defunciones de niños menores de 1 año por 1.000 nacidos vivos, la cual en la comuna posee una tasa de 16,6%.

Tabla 9 Tasa de Natalidad y Mortalidad Infantil 2015. Comuna de San Esteban

Tasa de Natalidad (cada 1000 habitantes)	Tasa de Mortalidad Infantil (cada 1000 nacidos vivos)
13,1	16,6

Fuente: Elaborado a partir de Reportes comunales 2017, Biblioteca Congreso Nacional (BCN) y Departamento de Estadísticas e Información de Salud (DEIS), Ministerio de Salud (MINSAL).

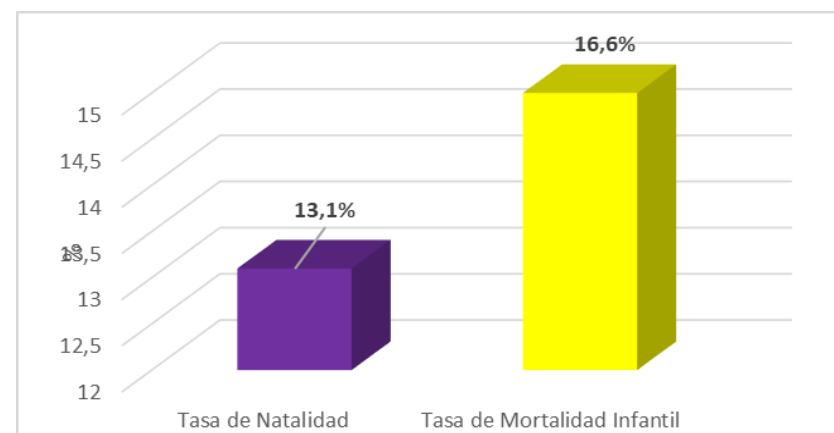

Figura N° 9 Tasa de Natalidad y Mortalidad Infantil 2015. Comuna de San Esteban.

BIBLIOGRAFÍA

- BIBLIOTECA CONGRESO NACIONAL (BCN). Reportes comunales, recuperado de https://reportescomunales.bcn.cl/2017/index.php/San_Esteban
- MINISTERIO DE DESARROLLO SOCIAL Y FAMILIA. Sistema Integrado de Información Social con Desagregación Territorial (SIIS-T), recuperado de <http://siist.ministeriodesarrollosocial.gob.cl/indicadorpor-tada/267>
- MINISTERIO DE SALUD (MINSAL). DEPARTAMENTO DE ESTADÍSTICAS E INFORMACIÓN DE SALUD, recuperado de <http://www.deis.cl/defunciones-y-mortalidad-general-y-por-grupos-de-edad/>
- MUNICIPALIDAD DE SAN ESTEBAN. 2010. *Plan de Desarrollo Comunal de Casablanca 2010-2014*. 220 páginas.
- SUPERINTENDENCIA DE SALUD, recuperado de <http://www.supersalud.gob.cl/consultas/667/w3-article-6304.html>