



COMUNA CASABLANCA CARACTERÍSTICAS DEMOGRÁFICAS Y SOCIOECONÓMICAS

MARZO DE 2020



INTRODUCCIÓN

El presente documento entrega información sobre las características demográficas, socioeconómicas y salud de la comuna de Casablanca.

En lo que se refiere a demografía, se presenta la distribución de la población por sexo y edad.

En el ámbito socioeconómico, se identifican los principales rubros; económico, laboral y acceso a servicios básicos como, por ejemplo, agua potable, alcantarillado, entre otros.

Por último, los indicadores de salud presentan información correspondiente a la existencia de establecimientos y población asegurada por el Fondo Nacional de Salud (FONASA), y la tasa de natalidad y mortalidad infantil.



I. DEMOGRAFÍA

1.1 Características generales e historia de la comuna

La comuna de Casablanca se ubica en la provincia de Valparaíso, a una distancia de 39 kilómetros de la capital regional y a 78 kilómetros de Santiago (Plan de Desarrollo Comunal de Casablanca 2014-2017).

Casablanca tiene una superficie de 953 km² y de acuerdo al último Censo de Población y Vivienda realizado el 2017, posee una población de 26.867 habitantes (Biblioteca Congreso Nacional, Reportes Comunales, 2017).

Desde el punto de vista estratégico, Casablanca se emplaza en un territorio clave por ser un corredor que permite la conexión entre las provincias de San Antonio y Valparaíso. (Plan de Desarrollo Comunal de Casablanca 2014-2017).



Figura N° 1 Límite comunal Casablanca

Fuente: Elaborado a partir de límites pertenecientes al Centro de Información de Recursos Naturales (CIREN).

En cuanto a la historia comunal, los primeros registros de ocupación humana se remontan a hallazgos en la localidad de Tunquén, referentes al período Alfarero Temprano, específicamente relacionados a lo que respecta al Complejo Cultural Lollole aproximadamente entre 200 A.C y 800 D.C. (Plan de Desarrollo Comunal de Casablanca 2014-2017).

También se han encontrado restos pertenecientes a la Tradición Bato (aproximadamente 300 a.C. – 800 a.C.), generalmente provenientes de ritos funerarios que se efectuaban en las cercanías de los lugares de habitación o debajo de ellos. (Plan de Desarrollo Comunal de Casablanca 2014-2017).

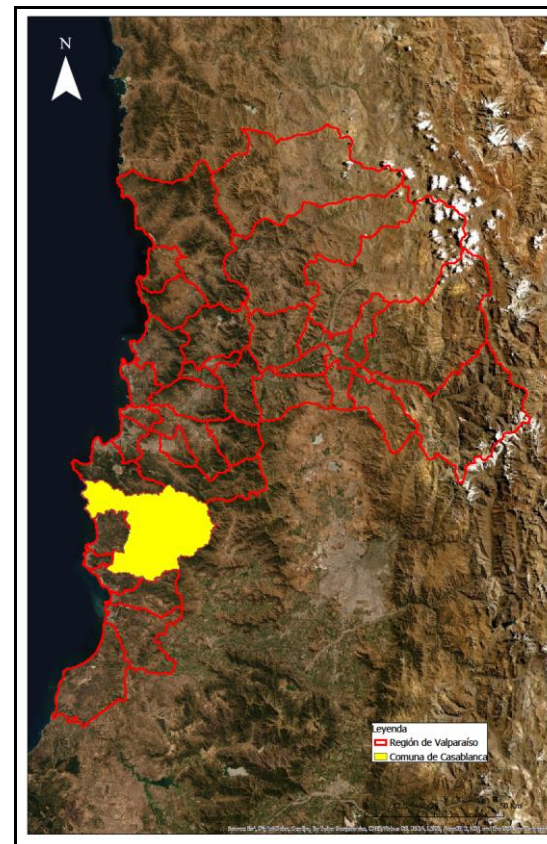
En el Siglo XV, la cultura Inca entra en contacto con los asentamientos de la zona. Cabe destacar que, en el centro del país, se establecen diversos Mitimaes que corresponden a grupos de familias colonizadoras trasladadas de otros lugares del Imperio Inca destinadas a defender la seguridad del estado y

difundir la cultura incaica (Plan de Desarrollo Comunal de Casablanca 2014-2017).

En el siglo XVI los españoles iniciaron su expedición por la zona. El conquistador Diego de Almagro se internó hacia la actual Casablanca tomando la ruta de los Incas que desde Quillota cruzaba Limache y Villa Alemana, penetrando por el valle del Marga Marga hacia los campos de Orozco. Desde allí, avistó el valle de Casablanca que los indígenas llamaban por entonces Acuyo, atravesándolo para seguir a Melipilla por el cordón Ibacache (Plan de Desarrollo Comunal de Casablanca 2014-2017).

Hacia 1540, Pedro de Valdivia transitó por el sector con sus huestes, imitando el camino seguido por Almagro. En su presencia, se concedió mercedes de tierra a Juan Bautista Pastene (1553). A partir de esto, la ocupación de las tierras fue creciendo lo que se vio incrementado por el descubrimiento de minerales de oro y plata. Un ejemplo de ello son los lavaderos de

oro en Las Dichas (Plan de Desarrollo Comunal de Casablanca 2014-2017).

En el siglo XVIII, por orden de la Junta de Poblaciones del Reino de Chile, el Gobernador de dicho país, Domingo Ortiz de Rosas, funda Casablanca el 23 de octubre de 1753 con el nombre de Villa de Santa Bárbara de la Reina de Casablanca, en honor a Bárbara de Braganza, esposa de Fernando VII (Plan de Desarrollo Comunal de Casablanca 2014-2017).

La época de progreso iniciada en Chile a partir de 1830, por la estabilidad institucional y la creciente importancia de Valparaíso como el primer puerto del Pacífico, convirtió el camino colonial que unía al puerto con Santiago en una arteria de gran importancia para el país, por el cual transitaba todo el movimiento comercial de Chile, siendo siempre Casablanca un punto importante de conexión entre el litoral y la capital. Esto, conllevó a considerar a Casablanca como capital de departamento (Plan de Desarrollo Comunal de Casablanca 2014-2017).

Sin embargo, con la inauguración del ferrocarril entre Santiago y Valparaíso en el año 1863, por Calera y Quillota, se desvió gran parte del tráfico hacia esa zona, dejando aislada a Casablanca (Plan de Desarrollo Comunal de Casablanca 2014-2017).

Así es como entre el siglo XIX y XX, la agricultura y la ganadería se torna como la principal actividad económica de la comuna. La extracción de oro también fue relevante en la economía local, destacando en las localidades de Tapihue, Lagunillas y Las Dichas. En ésta última, se establece una compañía minera de capitales norteamericanos desde la década de 1940 (Plan de Desarrollo Comunal de Casablanca 2014-2017).

El desarrollo productivo de la comuna se ha visto complementado con un incipiente desarrollo industrial ya que mediados del siglo XX se instalan en la comuna importantes organizaciones (Plan de Desarrollo Comunal de Casablanca 2014-2017).

1.2 Población

De acuerdo con el Censo de Población y Vivienda realizado en el año 2017, la comuna de Casablanca posee un total de 26.867 habitantes, de los cuales 13.346 son hombres y 13.521 son mujeres (Biblioteca del Congreso Nacional, Reportes Comunales, 2017).

Según el Censo de Población y Vivienda de 2002 realizado por el Instituto Nacional de Estadísticas (INE), la población total de la comuna fue de 21.874 habitantes, lo que se vio incrementado al año 2017, registrando un aumento del 22,8%. (Biblioteca del Congreso Nacional, Reportes Comunales, 2017).

Tabla 1 Comparación Población total 2002 y 2017, Comuna de Casablanca

Unidad Territorial	Población Total 2002	Población Total 2017	% de variación
Casablanca	21.874	13.521	22,8

Fuente: Elaborado a partir de resultados de los Censos de Población y Vivienda 2002 y 2017, Instituto Nacional de Estadísticas (INE).



Figura N° 2 Población Total 2002-2017, Comuna de Casablanca
Fuente: Elaborado a partir de resultados de los Censos de Población y Vivienda 2002 y 2017, Instituto Nacional de Estadísticas (INE).

De los datos arrojados por el Censo 2017, se puede observar un leve aumento de la población de mujeres por sobre la de los hombres. Existe una disminución 4,8% en el índice de masculinidad sobre el total comunal que se encumbra por sobre los 13.521 habitantes (Biblioteca del Congreso Nacional, Reportes Comunales, 2017).

Tabla 2 Población por sexo e índice de masculinidad. Comuna de Casablanca

Unidad Territorial	Año 2002		Año 2017		Índice de Masculinidad	
	Hombres	Mujeres	Hombres	Mujeres	2002	2017
Casablanca	11.127	10.747	13.346	13.521	103,5	98,7

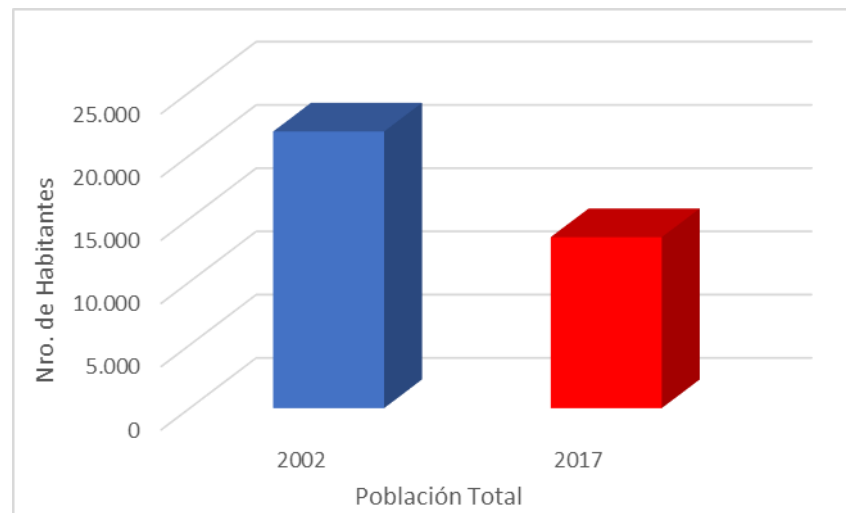
Fuente: Elaborado a partir de resultados de los Censos de Población y Vivienda 2002 y 2017, Instituto Nacional de Estadísticas (INE), Biblioteca del Congreso Nacional (BCN).



Figura N° 3 Población por sexo, Comuna de Casablanca

Fuente: Elaborado a partir de resultados de los Censos de Población y Vivienda 2002 y 2017, Instituto Nacional de Estadísticas (INE).

La distribución de población por rango etario es homogéneo, sin embargo el rango con mayor concentración de población se encuentra entre los 45 y 64 años, siguiéndole en importancia aquellos situados entre los 0 a 14 años.

Tabla 3 Distribución de la población por rango etario. Comuna de Casablanca

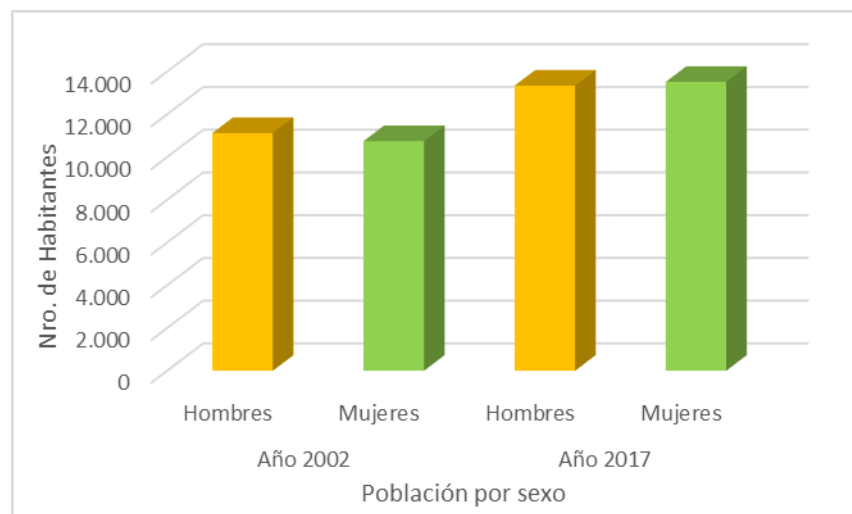
Rango de edad	Total	Distribución por grupos de edad
0 a 14	5.398	20,1
15 a 29	6.018	22,4
30 a 44	5.470	20,4
45 a 64	6.729	25,1
65 o más años	3.252	12,1

Fuente: Elaborado a partir de resultados de los Censos de Población y Vivienda 2017, Instituto Nacional de Estadísticas (INE), Biblioteca del Congreso Nacional (BCN).



Figura N° 4 Distribución de la población por rango de edad. Comuna Casablanca.

Fuente: Elaborado a partir de resultados de los Censos de Población y Vivienda 2017, Instituto Nacional de Estadísticas (INE), Biblioteca del Congreso Nacional (BCN).

De acuerdo con el Censo de Población del 2017, un 6,4% de los habitantes de Casablanca se declara pertenecer a algún pueblo originario, lo que corresponde a 1.674 habitantes. La mayoría pertenecen a la etnia Mapuche, representando un 5,8% de la población total comunal (Biblioteca Congreso Nacional, Reportes comunales 2017).

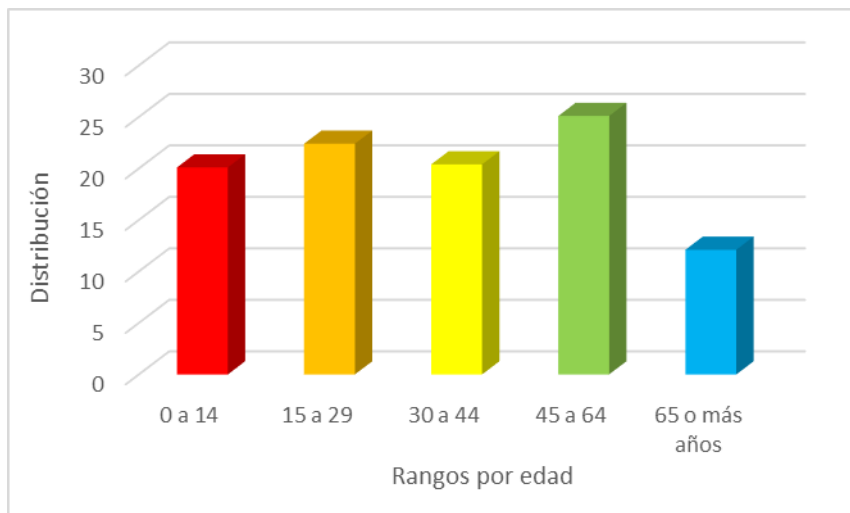

II. INDICADORES ECONÓMICOS SOCIALES Y

2.1 Principales rubros económicos de la comuna

En los últimos 20 años, la comuna de Casablanca se ha convertido en un polo estratégico productivo debido principalmente a sus características climáticas, sobre todo para el desarrollo vitivinícola.

El valle de Casablanca se ha transformado en la décima “Capital Mundial del Vino”. Entre los nueve países ya integrados en el prestigioso listado se encuentran Bilbao-Rioja, Burdeos, Christchurch-South Island, Ciudad del Cabo, Florencia, Mainz-Rheinhessen, Mendoza, Oporto y San Francisco-Napa Valley. El valle de Casablanca es actualmente uno de los principales polos de vinos Premium de Chile. Gracias al desarrollo de vinos de alta calidad, se ha transformado en uno de los principales destinos turísticos del país (Plan de Desarrollo Comunal de Casablanca 2014-2017).

En las últimas dos décadas, el avance de la actividad vitivinícola y de forestación han significado una importante reestructuración en la utilización de la tierra, y como consecuencia de lo anterior, la agricultura dedicada a cultivos básicos ha disminuido su importancia relativa (Plan de Desarrollo Comunal de Casablanca 2014-2017).

Nuevas plantaciones de viñas, empastadas o forestales, han afectado fundamentalmente al cultivo de cereales, chacras y frutales (Plan de Desarrollo Comunal de Casablanca 2014-2017).

Por otro lado, es importante destacar el rol de la comuna en actividades como transporte y depósito de carga de exportaciones e importaciones, debido a la cercanía con los puertos de Valparaíso y San Antonio.

Una de las actividades económicas que presenta un fuerte incremento en los últimos años, tiene relación con el turismo, en especial aquel vinculado a la actividad vitivinícola.

2.2 Trabajadores y empresas

Basado en el cálculo de ventas anuales de un contribuyente, el tamaño de una empresa se puede clasificar como: sin venta, microempresa, pequeña, mediana y grande (Biblioteca Congreso Nacional, Reportes comunales, 2017).

Tabla 4 Empresas según tamaño período 2014-2016. Comuna de Casablanca

Tamaño Empresa	Número de empresas en 2014	Número de empresas en 2015	Número de empresas en 2016
Micro	1.317	1.363	1.371
Pequeña	407	455	455
Mediana	69	79	90
Grande	27	33	41
Sin ventas	270	295	323

Fuente: Elaborado a partir de Reportes Comunales, Biblioteca Congreso Nacional (BCN), 2017.

Entre el 2014 y 2016 las empresas con mayor predominio en la comuna corresponden microempresas que poseen ventas anuales de entre las 0,01 y 2.400 UF (Unidades de Fomento), lo que equivale al año 2016 al 60,1%.



Figura N° 5 Número de empresas 2014-2016. Comuna de Casablanca
Fuente: Elaborado a partir de Reportes Comunales, Biblioteca Congreso Nacional (BCN), 2017.

La mayoría de los trabajadores se desempeñan entre las pequeñas, medianas y grandes empresas, abarcando un 83,9% del total de trabajadores al año 2016.

Tabla 5 Número de trabajadores por tipo de empresa 2014-2016. Comuna de Casablanca

Tamaño de empresa	Número de trabajadores 2014	Número de trabajadores 2015	Número de trabajadores 2016
Micro	1.383	1.472	1.432
Pequeña	2.628	2.847	3.132
Mediana	1.359	1.504	2.518
Grande	3.842	4.119	3.620
Sin ventas	159	200	350

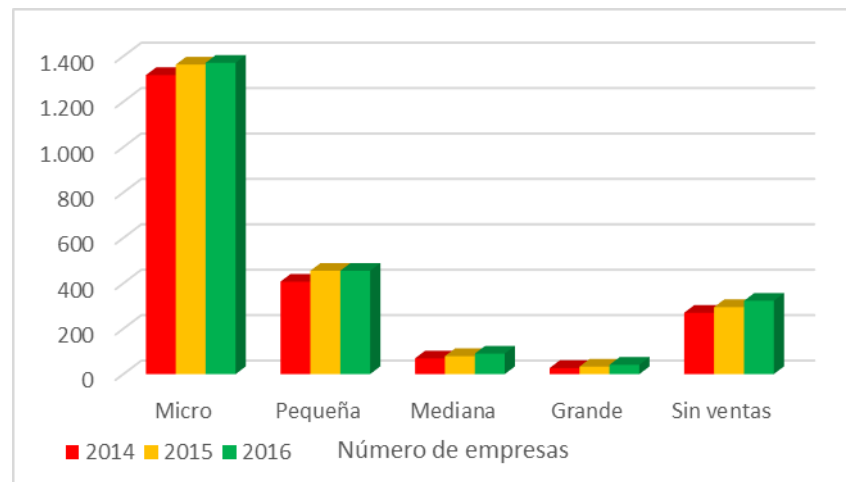
Fuente: Elaborado a partir de Reportes Comunales, Biblioteca Congreso Nacional (BCN), 2017.



Figura N° 6 Número de trabajadores 2014-2016. Comuna de Casablanca

Fuente: Elaborado a partir de Reportes Comunales, Biblioteca Congreso Nacional (BCN), 2017.

Entre la fuerza laboral comunal, existe un gran número de personas que ejercen labores en el rubro de la agricultura, ganadería, caza y silvicultura, abarcando un 26,9% del total. Le sigue un 18,3% de trabajadores que se desempeñan en industrias manufactureras no metálicas y un 17,6% para el comercio.

Tabla 6 Número de trabajadores por rubro 2016. Comuna de Casablanca

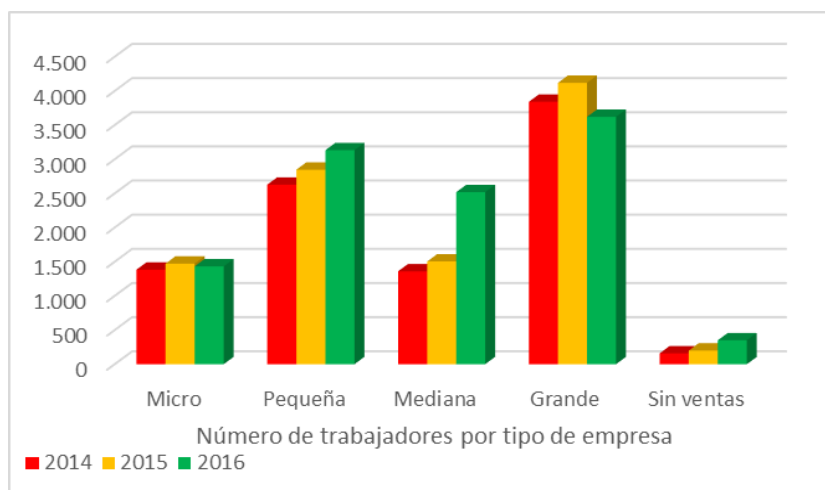
Rubro de la empresa	Número de trabajadores por rubro año 2016
Agricultura, ganadería, caza y silvicultura	2.975
Explotaciones de minas y canteras	61
Industrias manufactureras no metálicas	2.025
Industrias manufactureras metálicas	169
Suministro de electricidad, gas y agua	59
Construcción	653
Comercio al por mayor y menor, reparación de vehículos automotores/enseres domésticos	1.944
Hoteles y restaurantes	277
Transporte, almacenamiento y comunicaciones	722
Intermediación financiera	125
Actividades inmobiliarias, empresariales y de alquiler	954
Enseñanza	404
Servicios Sociales y de Salud	7
Otras actividades de servicios comunitarios, sociales y personales	677

Fuente: Elaborado a partir de Reportes Comunales, Biblioteca Congreso Nacional (BCN), 2017.

2.3 Tasa de pobreza por ingresos

En la encuesta de Caracterización socioeconómica (CASEN) realizada el 2015, no se encuentran datos disponibles para la comuna de Casablanca. Sin embargo, para el año 2017 el

porcentaje de personas en situación de pobreza por ingresos fue de un 8,9% (<https://bit.ly/39mRvqy>).

2.4 Servicios Básicos

Hablar de servicios básicos es referirse, en el caso de las áreas urbanas, fundamentalmente al acceso de los hogares al agua potable procedente de la red pública o sistema de distribución proveniente de fuentes subterráneas o superficiales (pozo o noria, río, vertiente, lago o estero, camión aljibe). En las áreas rurales se relaciona con aquellos hogares que posean una llave fuera de la vivienda y/o disponibilidad de servicio de eliminación de aguas servidas (solución diferente a W.C conectado a alcantarillado o fosa séptica) (Biblioteca del Congreso Nacional, Reportes Comunales).

De acuerdo con el Sistema Integrado de Información Social con Desagregación Territorial (SIIT-T) del Ministerio de Desarrollo Social y Familia, las personas carentes de servicios básicos en la comuna de Casablanca corresponden a un promedio de 11,3% a diciembre de 2018.

Tabla 7 Porcentaje de personas carentes de servicios básicos por unidad vecinal. Comuna de Casablanca

Unidad vecinal	% de personas carentes de servicios básicos
001	1,8
002	7,3
003	3,4
004	6
005R	15,1
006R	31
007R	22,8
008R	29,9
009R	30,3
010	13
011R	40
012	33,3
012R	31,9
013R	20,7
014R	35,8
015R	11,4
016R	21,4
017R	29,6
018R	27,5
019	16,3
019R	22,2
020	40
020R	46,5

Fuente: Elaborado a partir de información del Sistema Integrado de Información Social con Desagregación Territorial (SIIT-T), Ministerio de Desarrollo Social y Familia¹.

¹ <http://siist.ministeriodesarrollosocial.gob.cl/indicadorportada/267>

Tabla 8 Porcentaje de personas carentes de servicios básicos por unidad vecinal. Comuna de Casablanca (Continuación)

Unidad vecinal	% de personas carentes de servicios básicos
021R	23,8
022R	12,6
023R	33
024R	40,9

Fuente: Elaborado a partir de información del Sistema Integrado de Información Social con Desagregación Territorial (SIIT-T), Ministerio de Desarrollo Social y Familia².



Figura N° 7 Porcentaje de personas carentes de servicios básicos por unidad vecinal. Comuna de Casablanca.

Fuente: Sistema Integrado de Información Social con Desagregación Territorial (SIIT-T), Ministerio de Desarrollo Social y Familia,

² <http://siist.ministeriodesarrollosocial.gob.cl/indicadorportada/267>

Según los mismos datos obtenidos del Sistema Integrado de Información Social con Desagregación Territorial (SIIT-T) del Ministerios de Desarrollo Social y Familia, el porcentaje de hogares en situación de hacinamiento es del 12%.

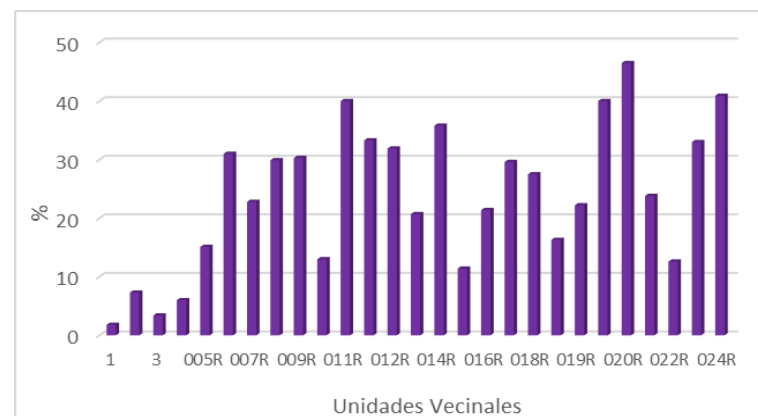

III. INDICADORES DE SALUD

3.1 Establecimientos de salud

De acuerdo con el Departamento de Estadísticas e Información de Salud (DEIS), Casablanca tiene ocho establecimientos de salud a junio de 2018, los que corresponden a tres centros, un establecimiento de baja complejidad y cuatro postas de salud rural.

Según el Boletín estadístico 2016-2017 de la Biblioteca del Congreso Nacional, la población inscrita y validada para el financiamiento de la atención primaria de salud en establecimientos municipales corresponde a 2.361 habitantes (Biblioteca Congreso Nacional, Reportes Comunales, 2017).

3.2 Población asegurada por el Fondo Nacional de Salud

En cuanto a la población que se encuentra asegurada por el Fondo Nacional de Salud (FONASA), ésta corresponde a un total de 22.297 habitantes. En su mayoría son usuarios suscritos en el

tramo B con personas que perciben un ingreso imponible inferior o igual a \$250.000 y cerca de un 31,9% de la población asegurada en FONASA al 2017. (Biblioteca Congreso Nacional, Reportes Comunales, 2017).

*Tabla 9 Población asegurada por el Fondo Nacional de Salud (FONASA).
Comuna de Casablanca*

Tramo de ingreso	Número de personas	Porcentaje (%)
A	4.154	18,6
B	7.118	31,9
C	4.865	21,8
D	6.160	27,6

Fuente: Elaborado a partir de información de reportes comunales de la Biblioteca del Congreso Nacional, 2017).



Figura N° 8 Número de personas en FONASA, diciembre 2017. Casablanca.

Fuente: Elaborado a partir de información de reportes comunales de la Biblioteca del Congreso Nacional, 2017).

3.3 Natalidad y Mortalidad infantil

La tasa de natalidad corresponde al número de nacidos vivos por 1.000 habitantes en un determinado año. En el caso de Casablanca, el índice al 2015 corresponde al 12,3% de acuerdo con los datos estadísticos del Departamento de estadísticas e información de salud (DEIS) del Ministerio de Salud.

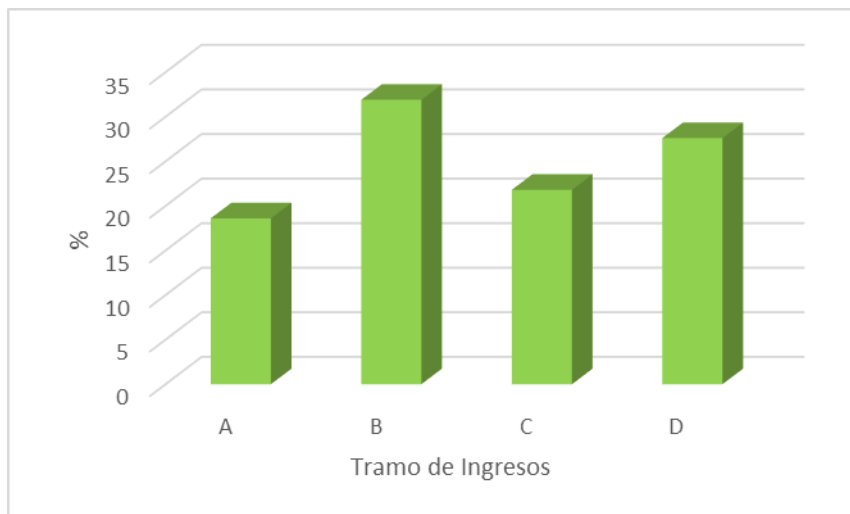
En cuanto a la mortalidad infantil, ésta corresponde al número de defunciones de niños menores de 1 año por 1.000 nacidos vivos, la cual en la comuna posee una tasa de 11,3%.

Tabla 10 Tasa de Natalidad y Mortalidad Infantil 2015. Comuna de Casablanca

Tasa de Natalidad (cada 1000 habitantes)	Tasa de Mortalidad Infantil (cada 1000 nacidos vivos)
12,3	11,3

Fuente: Elaborado a partir de Reportes comunales 2017, Biblioteca Congreso Nacional (BCN) y Departamento de Estadísticas e Información de Salud (DEIS), Ministerio de Salud (MINSAL).

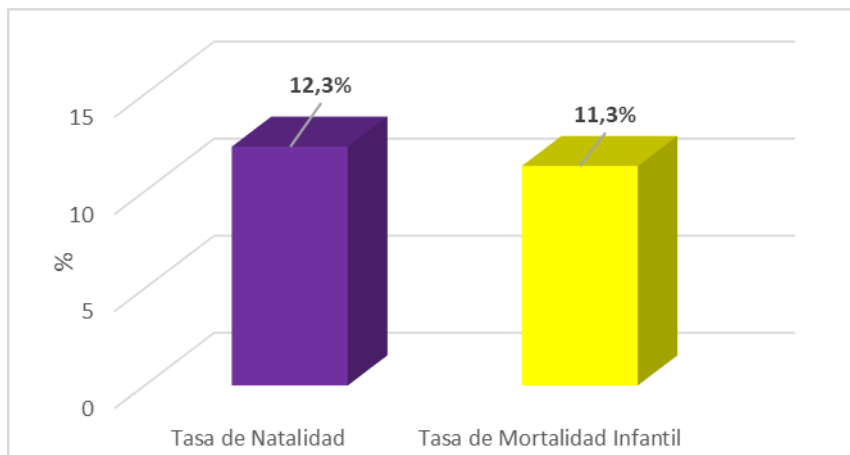

Figura N° 9 Tasa de Natalidad y Mortalidad Infantil 2015. Comuna de Casablanca.

BIBLIOGRAFÍA

- BIBLIOTECA CONGRESO NACIONAL (BCN). Reportes comunales, recuperado de <https://reportescomunales.bcn.cl/2017/index.php/Casablanca>
- MINISTERIO DE DESARROLLO SOCIAL Y FAMILIA. Sistema Integrado de Información Social con Desagregación Territorial (SIIS-T), recuperado de <http://siist.ministeriodesarrollosocial.gob.cl/indicadorpor-tada/267>
- MINISTERIO DE SALUD (MINSAL). DEPARTAMENTO DE ESTADÍSTICAS E INFORMACIÓN DE SALUD, recuperado de <http://www.deis.cl/defunciones-y-mortalidad-general-y-por-grupos-de-edad/>
- MUNICIPALIDAD DE CASABLANCA. 2014. *Plan de Desarrollo Comunal de Casablanca 2014-2017*. 205 páginas.
- SUPERINTENDENCIA DE SALUD, recuperado de <http://www.supersalud.gob.cl/consultas/667/w3-article-6304.html>